



**ANÀLISI DE LA MORTALITAT SEGONS ELS ARXIS PARROQUIALS DEL
VENDRELL DEL SEGLE XIX (1801-1900)
Francesc Feliu Villaró**

**ISBN: 978-84-693-5411-7
Dipòsit Legal:T.1004-2010**

ADVERTIMENT. La consulta d'aquesta tesi queda condicionada a l'acceptació de les següents condicions d'ús: La difusió d'aquesta tesi per mitjà del servei TDX (www.tesisenxarxa.net) ha estat autoritzada pels titulars dels drets de propietat intel·lectual únicament per a usos privats emmarcats en activitats d'investigació i docència. No s'autoritza la seva reproducció amb finalitats de lucre ni la seva difusió i posada a disposició des d'un lloc aliè al servei TDX. No s'autoritza la presentació del seu contingut en una finestra o marc aliè a TDX (framing). Aquesta reserva de drets afecta tant al resum de presentació de la tesi com als seus continguts. En la utilització o cita de parts de la tesi és obligat indicar el nom de la persona autora.

ADVERTENCIA. La consulta de esta tesis queda condicionada a la aceptación de las siguientes condiciones de uso: La difusión de esta tesis por medio del servicio TDR (www.tesisenred.net) ha sido autorizada por los titulares de los derechos de propiedad intelectual únicamente para usos privados enmarcados en actividades de investigación y docencia. No se autoriza su reproducción con finalidades de lucro ni su difusión y puesta a disposición desde un sitio ajeno al servicio TDR. No se autoriza la presentación de su contenido en una ventana o marco ajeno a TDR (framing). Esta reserva de derechos afecta tanto al resumen de presentación de la tesis como a sus contenidos. En la utilización o cita de partes de la tesis es obligado indicar el nombre de la persona autora.

WARNING. On having consulted this thesis you're accepting the following use conditions: Spreading this thesis by the TDX (www.tesisenxarxa.net) service has been authorized by the titular of the intellectual property rights only for private uses placed in investigation and teaching activities. Reproduction with lucrative aims is not authorized neither its spreading and availability from a site foreign to the TDX service. Introducing its content in a window or frame foreign to the TDX service is not authorized (framing). This rights affect to the presentation summary of the thesis as well as to its contents. In the using or citation of parts of the thesis it's obliged to indicate the name of the author.

**ANÀLISI DE LA MORTALITAT SEGONS ELS ARXIUS PARROQUIALS
DEL VENDRELL DEL SEGLE XIX (1801-1900)**

Tesi Doctoral

FRANCESC FELIU VILLARÓ

Director: Dr. Vicente Vicente Guillén

Departament de Medicina i Cirurgia
Facultat de Medicina i Ciències de la Salut
Universitat Rovira Virgili

2010



Església del Santíssim Salvador del Vendrell

“El saber històric és un record al servei d’una esperança”

Pedro Laín Entralgo

“Si no conec una cosa, la investigaré”

Louis Pasteur

... per l'Alba i el Dídac. Per la Marta,
per tot el que aquesta Tesi els ha pres.

... per les meves Aracelis, mare i germana,

... pel meu Pare i pel Joan,
que estarien orgullosos d'estar aquí amb mi.

Agraïments

- ✓ Al meu col·lega i company alhora, al meu *mentor*, al qui m'ha ensenyat gairebé tot, també *metafísica*, al qui és molt més que un amic, com un altre pare, al qui, sense ell, jo no seria el que soc, i aquesta Tesi mai no hauria vist la llum, al Vicente.
- ✓ Als meus companys del Servei de Cirurgia, per la seva comprensió, pel seu ajut incondicional des del primer moment i, sobretot, per l'ànim constant que m'han ofert.
- ✓ Al Mn. Josep Maria Barenys, rector de la Parròquia del Santíssim Salvador del Vendrell, i a tot el seu equip d'ajudants, vicaris, preveres i diaques, per la seva generositat i amabilitat en el tracte, per la seva disponibilitat a facilitar-me l'accés a l'Arxiu, per les seves explicacions i aclariments.
- ✓ A les *arxiveres* de l'Arxiu Comarcal del Baix Penedès, del Vendrell, la Nati Castejón i la Maria García, per la paciència que han tingut amb mi, pel temps que han perdut buscant-me la documentació que els demanava, per la seva il·lusió en conèixer el projecte.
- ✓ Al Salvador Caralt Salvó, historiador, expert en temes demogràfics del Penedès, que em va orientar en la lectura dels llibres parroquials, sempre xocant els primers dies d'estudi, fent-ho tot plegat més fàcil. Un sincer record i agraïment per sempre, donat que malauradament ens ha deixat de forma prematura.
- ✓ A les secretàries de la Facultat de Medicina de la Universitat Rovira Virgili, la Pilar Burgueño, de la Unitat Docent a l'Hospital Joan XXIII de Tarragona, l'Alba Lafuente, del Departament de Medicina i Cirurgia, i la Montse Pallàs, del Departament de Ciències Mèdiques Bàsiques, pel seu recolzament, per fer fàcil el que és difícil, la burocràcia de tota tesi.
- ✓ A la Pilar Hernández, biòloga de professió, adscrita a l'Institut d'Investigació Sanitària Pere Virgili, que ha estat imprescindible per a l'estudi estadístic del present treball.
- ✓ Als meus amics, pels seus ànims i suport incondicional, pel seu esperó, que han fet que em mantingués *ferm* en els moments "complicats".

ÍNDIX

	<i>Pàg.</i>
1. Introducció	1.
2. Objectius	11.
2.1. Objectiu principal: Estudi de la mortalitat.	12.
2.2. Objectius secundaris	13.
2.2.1. Estudi de les causes de mort documentada.	13.
2.2.2. Estudi del personal sanitari	14.
3. Marc Històric.	15.
4. Marc Geogràfic. Aspectes demogràfics.	23.
5. Aspectes sanitaris. Estat de la Medicina i Cirurgia a l'època	30.
6. Material i Mètode.	36.
6.1. Material	37.
6.1.1. L'Arxiu parroquial.	37.
6.1.2. Els Llibres parroquials.	38.
6.2. Mètode.	42.
6.2.1. Recollida i ordenació de les dades	42.
6.2.2. Confecció de les Taules i Gràfiques.	43.
6.2.3. Mètode estadístic.	45.
7. Registres de naixements i defuncions any per any.	49.
8. Resultats	262.
8.1. Causes documentades de la mort	262.
8.1.1. Mort violenta	265.
8.1.2. Mort accidental.	266.
8.1.3. Mort per malaltia	267.
8.1.4. Mort postnatal	270.
8.1.5. Mort Medicolegal.	271.
8.1.6. Distribució per edat i sexe	272.
8.1.7. Distribució any per any.	273.
8.1.8. Lloc documentat de la mort.	275.
8.1.9. Sagraments de defunció.	277.
8.2. Avaluació global dels registres	282.
8.2.1. Distribució global dels registres per edat i sexe.	282.
8.2.2. Avaluació dels registres any per any.	286.
8.2.3. Avaluació dels registres per dècada	296.
8.2.4. Avaluació dels registres per mesos.	300.
8.3. Avaluació mortalitat Infantil.	304.
8.3.1. Estudi mortalitat infantil per any.	305.
8.3.2. Estudi mortalitat infantil per dècada	311.
8.3.3. Estudi mortalitat infantil per mes	314.
8.4. Avaluació de la mortalitat mensual any per any.	318.
8.4.1. Mortalitat mensual global	318.
8.4.2. Mortalitat mensual dels cossos.	319.
8.4.3. Mortalitat mensual dels albat	320.
8.4.4. Mortalitat mensual; relació cossos/albat	320.
8.4.5. Taules i gràfiques	321.

	<i>Pàg.</i>
8.5. Altres resultats.	367.
8.5.1. Estudi de la gemel·laritat	367.
8.5.2. Estudi dels fills de pares incògnits.	371.
8.5.3. Testament i enterrament " <i>Amore Dei</i> "	372.
9. Personal Sanitari.	379.
10. Discussió	392.
10.1. Causes documentades de la mort	393.
10.1.1. Mort postnatal	395.
10.1.2. Mort medicolegal.	395.
10.1.3. Distribució per edat i sexe	397.
10.1.4. Sagraments de defunció	397.
10.2. Avaluació global dels registres.	398.
10.2.1. Distribució per edat i sexe	398.
10.2.2. Distribució dels registres any per any.	399.
10.2.3. Distribució dels registres per dècades	402.
10.2.4. Distribució dels registres per mesos.	403.
10.3. Mortalitat infantil	404.
10.4. Mortalitat mensual any per any.	405.
10.5. Gemel·laritat	407.
10.6. Fills de pares incògnits	407.
10.7. Testaments i Enterraments " <i>amore Dei</i> "	408.
11. Conclusions	412.
12. Bibliografia	416.

Índex de Figures

	<i>Pàg.</i>
1. Afusellaments del 3 de maig de 1808 a Madrid.	17.
2. Entrada dels carlins a El Vendrell el 1874.	20.
3. Mapa de fortificacions del Vendrell durant les guerres carlines.	21.
4. La parròquia de Sant Salvador del Vendrell	25.
5. Àngel-penell Tobies	26.
6. La ciutat del Vendrell a mitjans del segle XIX.	28.
7. Seu del despatx i arxiu parroquial.	37.
8. Sala de documentació de l'arxiu parroquial.	38.
9. Formulari de compliment dels registres de defuncions dels llibres parroquials.	41.
10. Dona abandonant un infant.	372.

Índex de Taules

	<i>Pàg.</i>
1. Causes de mort documentada.	264.
2. Aspectes medico-legals de les causes de mort.	271.
3. Causes de mort documentada. Distribució per sexe	272.
4. Lloc documentat de la mort.	275.
5. Sagraments de defunció.	278.
6. Defuncions. Distribució per sexe.	283.
7. Defuncions. Distribució per grups d'edat	285.
8. Registres de naixements i defuncions per any.	287.
9. Registres de naixements i defuncions per dècada.	296.
10. Registres de naixements i defuncions per mes	300.
11. Resultats mortalitat infantil per any	306.
12. Resultats mortalitat infantil per dècada	311.
13. Resultats mortalitat infantil per mes.	315.
14. Mortalitat mensual global	322.
15. Mortalitat mensual Cossos.	325.
16. Mortalitat mensual Cossos Homes	328.
17. Mortalitat mensual Cossos Dona.	331.
18. Mortalitat mensual Albats	334.
19. Mortalitat mensual Albats Nens	337.
20. Mortalitat mensual Albats Nenes	340.
21. Bessons i Incògnits	368.
22. Testaments i enterrament " <i>amore Dei</i> ".	374.
23. Relació de Notaris.	377.
24. Professionals Sanitaris	380.

Índex de Gràfiques

	<i>Pàg.</i>
1. Causes de mort documentada.	265.
2. Causes de mort violenta.	265.
3. Causes de mort accidental.	266.
4. Causes de mort per malaltia	270.
5. Causes de mort documentada; relació per edat i sexe	272.
6. Mort documentada; distribució per grups	273.
7. Causes de mort documentada; relació any per any.	274.
8. Lloc documentat de la mort; relació any per any.	276.
9. Sagraments de defunció.	281.
10. Distribució dels Sagraments de defunció	281.
11. Naixements; distribució per sexe	282.
12. Defuncions; distribució per sexe.	283.

	<i>Pàg.</i>
13. Distribució mortalitat en relació a l'edat de defunció.	285.
14. Distribució de la mortalitat abans del primer any de vida.	286.
15. Mortalitat global; relació amb la mitjana del segle	290.
16. Natalitat global; relació amb la mitjana del segle	290.
17. Mortalitat albats; relació amb la mitjana del segle	291.
18. Mortalitat cossos; relació amb la mitjana del segle.	291.
19. Relació global naixements / defuncions	292.
20. Mortalitat cossos; relació home / dona	293.
21. Mortalitat albats; relació nen / nena.	294.
22. Relació mortalitat albats / cossos	295.
23. Natalitat global per dècada	297.
24. Natalitat global per dècada; relació per sexe.	297.
25. Mortalitat albats per dècada	298.
26. Mortalitat cossos per dècada.	298.
27. Mortalitat per dècada; relació albats / cossos	299.
28. Relació naixements / defuncions per dècada.	299.
29. Natalitat global per mesos.	301.
30. Natalitat global per mesos; relació per sexe.	302.
31. Mortalitat albats per mesos.	302.
32. Mortalitat cossos per mesos	303.
33. Mortalitat per mesos; relació albats / cossos.	303.
34. Relació naixements / defuncions per mesos	304.
35. Mortalitat albats en relació a la mortalitat per any.	309.
36. Mortalitat albats en relació a la natalitat per any	309.
37. Taxa de mortalitat infantil; relació per any.	310.
38. Mortalitat albats en el primer de vida; relació per any.	310.
39. Mortalitat albats en relació a la mortalitat; relació per dècada	312.
40. Mortalitat albats en relació a la natalitat; relació per dècada	313.
41. Taxa de mortalitat infantil; relació per dècada.	313.
42. Mortalitat albats en el primer mes de vida; relació per dècada.	314.
43. Mortalitat albats en relació a la mortalitat; relació per mesos.	316.
44. Mortalitat albats en relació a la natalitat; relació per mesos	316.
45. Taxa de mortalitat infantil; relació per mesos	317.
46. Mortalitat albats en el primer mes de vida; relació per mesos.	317.
47. Mortalitat mensual any per any	343.
48. Mortalitat mensual cossos any per any; relació home / dona	349.
49. Mortalitat mensual albats any per any; relació nen / nena	355.
50. Mortalitat mensual any per any; relació albats / cossos.	361.
51. Bessons; relació per any.	370.
52. Incògnits; relació per any.	371.
53. Testaments; relació per any.	373.
54. Enterraments " <i>amore Dei</i> "; relació per any.	378.

1. INTRODUCCIÓ

La història d'un poble ve determinada per la seqüència de tots els esdeveniments que li han succeït al llarg dels anys i pel conjunt dels diferents vessants de pensament i idees dels seus personatges. Però, per tal que aquesta història pugui ser estudiada amb la fidelitat i imparcialitat que es mereix, és precís recórrer a tot el llegat documental possible existent, el qual haurà sobreviscut a guerres, espolis, robatoris i mutilacions al pas dels anys, però que tanmateix haurà estat recopilat, ordenat, classificat i gelosament custodiat pels diferents historiadors, capellans i particulars de tota mena, tots ells amb el comú denominador de la inquietud del coneixement històric.

Aquestes fonts documentals són molt diverses; llibres, revistes, publicacions, articles, arxius, fins el més petit paper (però per això no menys important). Tots ells guardats amb recel, tant en institucions públiques, esglésies com en biblioteques particulars.

Una font documental que ha estat cabdal i imprescindible per a la confecció de la nostra història i poder saber de primeríssima mà què és el que ha passat, són els arxius parroquials. Aquests constitueixen una valuosíssima font d'informació, útil per a conèixer els trets i vicissituds dels nostres avantpassats, de la seva vida quotidiana, és a dir, de la realitat diària de les persones. A més, són d'incalculable vàlua per a l'interès demogràfic, social i polític (de cada poble determinat en un indret determinat per cada època determinada), i constitueixen una eina fonamental per a l'estudi dels professionals que habitaven les nostres llars, entre ells el nostre personal sanitari.

Nosaltres ens hem endinsat en els registres parroquials de la parròquia del Santíssim Salvador del Vendrell en el període 1801-1900 (segle XIX), per a l'estudi i anàlisi dels seus aspectes demogràfics, socioeconòmics i sanitaris.

De fet, els registres parroquials neixen de manera oficial arran del Concili de Trento (1545-1563). Concretament, és en la sessió del 24 a l' 11 de novembre de 1553 on s'estipula l'obligatorietat per a que tots els rectors i vicaris anotessin i custodiessin tots els llibres necessaris per a deixar constància de l'exercici del seu ministeri, més exactament, de la impartició dels sagraments del Sant Baptisme (naixements), el matrimoni, les defuncions i el compliment pasqual; tanmateix, se'ls exigia portar una estricta comptabilitat de les rendes que sostenien la Parròquia.¹ Totes aquestes disposicions de Trento obtenen rang de Llei al nostre país arran de la Reial Cèdula del 12 de juliol de 1564, signada pel Rei Felip II, que també la fa extensiva a tots els territoris d'ultramar.¹

Malgrat l'exposat anteriorment, a Espanya ja es van produir uns tímids intents, anys abans, de normalitzar els Arxius Parroquials.² El Concili Provincial de Tarragona del 1360 va disposar que a les Parròquies s'havien de portar i conservar els esmentats registres; mentre que en la Sínode d'Oviedo de 1377 s'exhortava als rectors a tenir un llistat dels seus parroquians,

¹ Segons el cànon 515 del Dret Canònic (Llibre II, Part segona, Capítol VI), es defineix com a Parròquia "*... una determinada comunidad de fieles constituida de modo estable en la Iglesia, cuya cura pastoral, bajo la autoridad del Obispo Diocesano, se encomienda a un párroco como su pastor propio*".

² L'Arxiu Parroquial és el lloc on s'ha dipositat tota la documentació rebuda i generada per una Parròquia.

l'anomenat *status animarum*.³ D'altra banda, el Cardenal Cisneros en el Concili de Talavera el 1483 i el Bisbe Berenguer en el Concili de Girona del 1502 incidien en la necessitat d'un registre de baptismes. Ja en el 1614, el Papa *Paulo V* ordena que totes les parròquies portin i custodiïn cinc llibres sacramentals: el de baptismes, el de confirmats, el de matrimonis, el d'òbits i l' *Status animarum*.

El "buidatge" de la documentació d'aquests arxius parroquials, realitzat de manera sistematitzada i detallada, amb rigor i paciència, ens serveix per a la cerca real del progrés de la nostra Medicina; no ja doncs per textos científics (que han estat molt pocs durant molts segles "de foscor"), ni tampoc per grans personalitats (que han estat gairebé inexistents fins ben entrat el segle XVIII), si no per tots aquells professionals anònims repartits al llarg de tota la geografia catalana.

La seva importància no rau en si aplicaven bé o menys bé les seves tècniques terapèutiques o el seu coneixement, si no en el fet que deixaven *empremta*, constància de la seva activitat com a professionals de l'àmbit sanitari, el qual ha pogut ésser recollit i salvaguardat en aquests arxius.

Així doncs, podem ser capaços de conèixer les malalties més freqüents que van afectar els nostres pobles i, en conseqüència, ens permet una aproximació al nucli dels problemes historico-socials dels nostres avantpassats. Contribueixen doncs a una millor comparació de la fluctuació i cronologia demogràfica en altres indrets i comarques de la geografia catalana.^{2,3}

Per exemple, una epidèmia podria deixar un elevat nombre d'òbits en un determinat poble, sense gairebé afectar les poblacions veïnes.

Aquest fet permet una reflexió profunda sobre les seves causes; possiblement la nostra complexa orografia, les vies de comunicació presents en cada territori, les relacions comercials establertes i la variabilitat climatològica.

Aquest treball pretén la investigació i l'anàlisi exhaustiva del poble del Vendrell al llarg del segle XIX. Concretament, l'estudi detallat de la seva demografia, amb l'anàlisi dels seus naixements i defuncions, així com de les causes de la mortalitat. Tot plegat, gràcies a les fonts documentals recopilades als arxius parroquials de la Parròquia del Santíssim Salvador de la vila del Vendrell.

S'ha triat el poble penedesenc del Vendrell per la seva importància i singularitat en la geografia catalana, i per la seva *petita* però cabdal aportació a la història col·lectiva del nostre país. Un dels aspectes més significatius del Vendrell i el seu entorn és per haver constituït un important nus de comunicacions. La seva especial ubicació geogràfica en el punt més estret de l'obertura que la plana penedesenca té al mar i, a més, el ser en un lloc no elevat entre dues rieres, comporta que El Vendrell esdevingui al llarg de la història un pas obligat en la circulació entre el nord i el sud de la costa mediterrània a Catalunya. Aquesta via natural fou la que donà origen a la vila i la que la va consolidar, essent determinant en el seu creixement.⁴

³ *Status animarum* o padró parroquial o matrícula de compliment pasqual, amb la finalitat de controlar que tots els feligresos complissin l'obligació Pasqual de la confessió i de la comunió.

Paral·lelament, la vila del Vendrell adquirirà més importància en el decurs dels segles donat que s'erigeix com a punt gairebé equidistant i nus de comunicació ineludible entre dues ciutats que van adquirir gran importància històrica, Barcelona i Tarragona. Aquest fet, conjuntament amb el desenvolupament agrari de la seva comarca, sobretot de caire vitivinícola, i la sort de comptar amb un *port* natural per al comerç (la platja de Sant Salvador del Vendrell), va suposar que el poble vendrellenc adquirís una importància singular a les terres de Tarragona i en el nostre país, fet que ens va copsar i esperonar a realitzar aquest estudi.

Seguim les investigacions dutes a terme en el mateix sentit pel **Dr. Antonio Vicente Guillén** en la seva Tesi Doctoral "*Aspectos sanitarios de los archivos parroquiales del Vendrell (Baix Penedès), 1580 – 1800*", publicada l'any 1987.⁵

Ell va estudiar la documentació parroquial existent en aquest arxiu sobre la natalitat, matrimonis i mortalitat al llarg dels últims 20 anys del segle XVI i els segles XVII i XVIII, copsant fins el més petit detall que havia quedat reflectit pels successius sacerdots al llarg dels anys en les diferents partides, convertint-se doncs en un importantíssim treball per a l'anàlisi de la demografia de la ciutat del Vendrell, l'evolució socioeconòmica i per a l'estudi del conjunt de professionals, fent especial esment a la nòmina de professionals sanitaris. El seu estudi va acabar l'any 1800, però la Parròquia seguia tenint arxivats i classificats els llibres parroquials de tot el segle XIX i part de la primera meitat del segle XX.

És aquí on hem cregut important continuar la tasca d'investigació i recopilació de la informació durant tot el segle XIX, per a tenir completat, diguem-ne "el trencaclosques", de la història de la ciutat del Vendrell des de l'any 1580 fins el 1900, època que tenim ben documentada gràcies al recel i rigor del conjunt d'eclesiàstics que en aquells anys van deixar la informació dels seus feligresos en els diferents llibres parroquials, els quals eren l'única font existent de documentació.

A partir de l'inici del segle XX, aquests llibres parroquials deixaran de tenir la importància dels segles passats donat que va quedar establerta una font documental alternativa, el Registre Civil. De fet, la creació del Registre Civil a Espanya data de la Llei de 17 de juny de 1870.⁶ Fins aquesta data l'única font documentada de la demografia dels pobles no pot ser altra que la dels registres parroquials. No obstant, el Registre Civil de la ciutat del Vendrell comença realment als primers anys del segle XX donat que la informació de finals de segle XIX es va perdre, hom creu que cremada durant la Guerra Civil espanyola.

Els motius pels quals només existien els registres eclesiàstics en front del registre civil eren bàsicament "religiosos", i per la poca "rendibilitat" dels escassos registres civils o militars de l'època, donat que aquests últims tenien una finalitat i motivació recaptadora. Per tant, la voluntat de falsejar-los era la norma, i així poder evitar el pagament d'impostos o bé per no ser incorporats a files. En canvi, les parròquies tenien l'obligació del compliment pasqual i era voluntat dels propis parroquians l'inscriure's per a poder demostrar davant les autoritats la seva pertinença a l'Església Catòlica, en una època que progressava a Europa un corrent protestant, i al nostre país era útil alhora per a constatar que ja no hi quedaven jueus ni musulmans després de la seva expulsió. El no fer-ho podria comportar fins i tot la pena de l'excomunió.⁷

La línia investigadora de la nostra Història a partir de la documentació registrada als diferents arxius parroquials fou iniciada després del *III Congrés d'Història de la Medicina Catalana* celebrat a Lleida l'any 1981, pels **Doctors Josep Maria Calbet i Camarassa i Jacint Corbella i Corbella** amb la publicació del *Diccionari Biogràfic dels Metges Catalans*, de tres volums i que el mateix any 1981 fóra el primer que es publicava d'aquest estil, registrant-se un total de 8.520 metges i cirurgians; i pel primer treball de la historiografia mèdica catalana realitzat pels **Doctors Manel Camps i Clemente i Manel Camps i Surroca** amb el seu llibre "*Aspectes sanitaris de l'Arxiu de Sant Joan de Lleida al segle XVII*", publicat a Lleida l'any 1983.

No obstant, aquests arxius parroquials no són exclusius de casa nostra si no que existeixen nombrosos treballs del seu ús per a l'estudi demogràfic, socioeconòmic i sanitari fora de les nostres fronteres, tant a la resta de l'Estat Espanyol com a Europa.⁸ Serveixi com a exemple:

- John Graunt l'any 1662 a Anglaterra va escriure *Natural and Political Observation mode upon the bills of mortality*, amb l'objectiu de relacionar la demografia i les malalties epidèmiques.
- Estudis de Flery i Henry amb el treball *Des registres paroissiaux à l'histoire de la population. Manuel de dépouillement et exploration de l'état civil ancien*. Paris 1956
- Jordi Nadal i Emili Giralt amb el treball titolat *La population catalane de 1553 a 1717. L'immigration française et autres fructeurs de son développement*.
- El *III Congreso de Historia de la Medicina*, celebrat a València el 1969, on es van presentar algunes ponències referents a documentació extreta de diferents arxius parroquials.
- Estudi dels arxius parroquials d' Eyam, Anglaterra, per part de M.P.Coleman, l'any 1986, en l'estudi d'una epidèmia de pesta bubònica del 1665.
- Estudi dels índex de co-sanguinitat en poblacions aïllades per A.Valls l'any 1982 a la localitat oscense d'Ansó, l'estudi de la taxa de naixements de bessons per Pollitzer, Smith i Williams l'any 1988, o per l'anàlisi de la incidència demogràfica de certs fets històrics com les migracions i la taxa de fecunditat a Irlanda.
- Estudis de Domínguez Ortiz (1955 i 1963), i de Granjel (1971) utilitzant els llibres parroquials per a l'anàlisi de les pestes del segle XVII i XVIII. Ramos Martínez el 1989 estudiarà els de Pamplona per a quantificar els efectes de les diferents epidèmies de pesta del segle XVIII que van assolir dita ciutat.
- Orta Rubio (1982) amb el seu estudi de la fecunditat a la Ribera de Tudela, Navarra.
- R.E. Hope-Simpson el 1983 utilitza els arxius parroquials per a la formulació de noves teories en la propagació de les epidèmies de grip fent servir tècniques estadístiques.
- J.H. Mielke el 1984 publica un treball arran d'aquests arxius parroquials per a demostrar la repercussió de la vacunació contra la verola.

Des d'aquests inicis amb els primers estudis basats en la documentació dels diferents arxius parroquials fins l'actualitat hem pogut recopilar 50 treballs, dels quals 40 fan referència a Catalunya.

Aquesta informació l'hem pogut extreure de diferents Tesis Doctorals i articles de l'àmbit de la historiografia que fan referència als aspectes sanitaris dels arxius parroquials, als que hem pogut tenir accés, i a una exhaustiva recerca per la gran *xarxa* que representa avui dia internet, on sembla que cada vegada l'obtenció de la informació es converteix només en una qüestió de paciència, constància i temps.

Són les següents, ordenats segons l'any de publicació:

1. Camps Clemente, M. Camps i Surroca, M. *Aspectes sanitaris de l'Arxiu de Sant Joan de Lleida en el segle XVII*. Publicat l'any 1983.
2. Roig García, J. *La mortalidad en la ciudad de Tarragona (1871-1900)*. Publicat l'any 1985.
3. Montañà Buchaca, D. *Aspectes sanitaris del terme i vila de Terrassa en els segles XVI, XVII i XVIII*. Publicat l'any 1986.
4. Sànchez Ripollès, J.M. *L'Alt Camp 1700-1799*. Publicat l'any 1986.
5. Escudé Aixelà, M.M. *Aspectos sanitarios del archivo parroquial de la iglesia de San Bartolomé y Santa Tecla de Sitges en el siglo XVIII*. Publicat l'any 1986.
6. Fernández Fernández, L. *Aspectos sanitarios del archivo diocesanal de la catedral de Tarragona en el siglo XVIII*. Publicat l'any 1986.
7. Vicente Guillén, A. *Aspectos sanitarios de los archivos parroquiales del Vendrell (Baix Penedès), 1580-1800*. Publicat el 1987.
8. Zurdo Peláez, J.L. *Aspectos sanitarios del archivo parroquial de la iglesia de Sant Antoni Abad de Vilanova i la Geltrú en el siglo XVIII*. Publicat l'any 1987.
9. Perpiñá Gutiérrez, C. *Aspectes sanitaris dels arxius parroquials de la regió central del Baix Llobregat, segles XVI-XVIII*. Publicat l'any 1987.
10. Grasa Muro, J.L. *Tarragona 1550-1700*. Publicat l'any 1988.
11. Dicenta Sousa, M. *Aspectos sanitarios del archivo de la parroquia de la purificación de Santa María de Ciutadella (Balears, 1566-1666)*. Publicat l'any 1988.
12. Spuch Sánchez, J.A. *Aspectos sanitarios de los archivos parroquiales de la iglesia de San Justo y San Juan Pastor de Barcelona. Siglo XVII*. Publicat el 1990.
13. Calbet Camarasa, J.M. Vallribera i Puig, P. *L'Espluga de Francolí 1693-1899*. Publicat l'any 1990.
14. Remón Gil, J. *Aspectos sanitarios del archivo de la parroquia de Santa Ana de Buñuel (Navarra), años 1566-1989*. Publicat 1991.

15. Riera Socasau, J.C. *Aspectos sanitarios de los archivos parroquiales del Valle de Aran (1601-1800)*. Publicat l'any 1990.
16. Pujol Bertran, A. *Pollença (Balears) 1601-1700*. Publicat l'any 1990.
17. Barquinero Mañez, M. *Aspectos sanitarios de la parroquia de San Justo y Pastor de Barcelona en el siglo XVIII*. Publicat l'any 1990.
18. Trujillo-Bencomo Izquierdo, N. *El Maresme 1701-1800*. Publicat l'any 1990.
19. Curto Soler, C. *Aspectes sanitaris dels arxius parroquials de Sant Feliu de Cabrera, Sant Genís de Vilassar, Sant Joan de Vilassar i Santa Creu de Cabrils, en els segles XVI, XVII i XVIII*. Publicat l'any 1990.
20. Toll Clavero, J.R. *Aspectes sanitaris de l'arxiu parroquial de Sant Martí de Sant Celoni (1567-1800)*. Publicat l'any 1991.
21. Martín Santos, Luis. *Barberos y Cirujanos de los siglos XVI y XVII en Valladolid*. Publicat l'any 1991.
22. Álvarez Galera, M.A. *Aspectes sanitaris dels arxius parroquials de Sant Sadurní d'Anoia, Sant Pere de Riudebitlles, Gelida i parròquies del terme de Subirats (Alt Penedès). Segles XVI, XVII i XVIII*. Publicat l'any 1991.
23. Vilardell Ynaraja, M. *Aspectes sanitaris dels arxius parroquials de la comarca d'Osona: El Lluçanès (segles XVI, XVII i XVIII)*. Publicat l'any 1991.
24. Torras Salles, J. *Aspectos sanitarios de los archivos parroquiales del arciprestazgo de Sant Joan de les Abadesses durante los siglos XVI, XVII y XVIII*. Publicat l'any 1992.
25. Rodríguez Cros, J.R. *Aspectes sanitaris de l'arxiu parroquial de Vinarós (1539-1800)*. Publicat l'any 1993.
26. Pau Roigé, J. *Aspectes sanitaris dels arxius parroquials del Priorat (segles XVI, XVII i XVIII)*. Publicat l'any 1993.
27. Cahisa Mur, M. *Aspectos sanitarios del archivo parroquial de la iglesia de Sant Esteve de Olot. Siglo XVII*. Publicat l'any 1993.
28. Coromines Balletbo, M. *Aspectes socio-sanitaris del fons Pallarès-Solsona 1450-1855*. Publicat l'any 1993.
29. Grau Galtés, J. *Aspectos sanitarios de los archivos parroquiales de la antigua vegería de Ripoll: Ripoll-Campdevàrol. Siglos XVI, XVII y XVIII*. Publicat l'any 1993.
30. Masferrer Anglada, M. *Sta. Maria de la Ciutadella (Menorca) 1667-1800*. Publicat l'any 1994.
31. Rosells Rodríguez, C. *Aspectes sanitaris de l'arxiu parroquial de Sant Esteve d'Olot en el segle XVIII*. Publicat l'any 1994.

32. Sallés Planas, Ll. *Aspectos sanitarios del archivo parroquial de Solsona (1565-1700)*. Publicat l'any 1993.
33. Vicente Colomer, J.M. *Tarragona 1841-1870*. Publicat l'any 1994.
34. Ramis Pujol, J. *Aspectos sanitarios del archivo parroquial de Santa María de Mataró, durante los siglos XVI, XVII y primera mitad del siglo XVIII*. Publicat l'any 1994.
35. Lladó Bertran, F. X. *Aspectos sanitarios del archivo parroquial de San Pedro de Reus 1588-1700*. Publicat l'any 1994.
36. Heiman Cella, M. *Baronia de Montbui 1600-1700*. Publicat l'any 1995.
37. Lemonche Aguilera, C. *Aspectes sanitaris dels arxius parroquials de Vilanova i la Geltrú segles XVI i XVII*. Publicat l'any 1994.
38. Vilà i Fumàs, A. *La Seu d'Urgell 1600-1800*. Publicat l'any 1995.
39. Ribas Deix, J. *Mortalitat a Manresa (1838-1854): Contribució a l'estudi dels òbits d'aquest període*. Publicat l'any 1995.
40. Aldea Bueno, J.M. *Aspectos sanitarios de los archivos parroquiales de Santa Coloma de Centelles y de San Fruitós de Balenyà, siglos XVI, XVII y XVIII*. Publicat l'any 1996.
41. Grisó Marzo, M. *Aspectes sanitaris dels arxius parroquials de La Ribera d'Ebre (1600-1900)*. Publicat l'any 1997.
42. Pifarré San Agustín, F. *Aspectes sanitaris de l'Arxiu Parroquial de Sant Joan de Lleida. Segles XVIII i XIX*. Publicat l'any 1998.
43. Amorós Capdevila, F. *Estudi de la mortalitat a Conques, Pallars Jussà, 1591-1807*. Publicat l'any 1999.
44. Ribas Deix, J. Ribas Mujal, D. *Contribució al conèixement de la mort mèdico-legal a Manresa (1847-1854)*. Publicat l'any 2000.
45. García Moro, C., Hernández, M., Esparza, M., Toja, D. *Crisis de mortalidad en la población de Tortosa, siglos XVII-XX*. Rev. Esp. Antrop. Biol. 2000; 21: 101-109.
45. Cussó Segura, X. *Alimentació, mortalitat i desenvolupament. Evolució i disparitats regionals a Espanya des de 1860*. Publicat l'any 2001.
46. Pérez Pastor, P. *Mortalitat infantil de la vila de Sóller segons el llibre de registre d'albats (1676-1693)*. Publicat l'any 2002.
47. Pineda Núñez, L.F. *Las causas de mortalidad en los Santos de Maimona (Extremadura): 1800-1992*. Publicat l'any 2002.
48. Escuder Pérez, J. *Aspectos sanitarios de los archivos parroquiales de la iglesia de los santos Justo y Pastor de Barcelona (1800-1850)*. Publicat l'any 2002.

49. Martínez Lacabe, E. *Las crisis de mortalidad en Navarra en el siglo XIX: guerras, epidemias y escasez de subsistencias*. Publicat l'any 2003.

50. Guerreño Sala, L. *Aspectes sanitaris de la vila de Berga (1569-1760)*. Publicat l'any 2006.

Aquests treballs i articles comporten en total gairebé prop del milió i mig de registres "buidats", amb un total d'uns deu mil sanitaris revisats i catalogats, i implicant-hi unes cent parròquies en tot el nostre territori.

Com es pot apreciar, bona part d'aquests estudis estan realitzats sobre els segles XVI, XVII i XVIII. Concretament, només 14 treballs es centren a l'estudi del segle XIX, 6 dels quals de forma incompleta.

Aquest fet, conjuntament amb la importància de la vila del Vendrell al llarg de la història de les terres de Tarragona i de tot el nostre país, donat la seva expansió econòmica, i el seu singular auge urbanístic i cultural, han permès passar de la meua inicial curiositat a la ferma voluntat de dur a terme aquest treball i endinsar-me en els corrents demogràfics, aspectes socioeconòmics, causes de mortalitat dels seus habitants, així com desengranar la llarga nòmina dels diferents professionals sanitaris.

No serà més que una petita part (*un granet de sorra*) per al coneixement de la Història de la Medicina i Cirurgia del nostre país, al llarg del segle XIX, el qual no ha estat (sembla) tant ben estudiat com ho han estat els segles passats (del XVI al XVIII), però no obstant, pretén poder ésser d'interès per al millor coneixement de la ciència mèdica catalana i dels homes i dones, anònims en la seva immensa majoria, que la van practicar.

Notes

1. GARCIA PEREZ María Sandra. *Apuntes sobre los archivos parroquiales en España*. Revista Biblios. 2009. Núm. 34. Pàg. 3.
2. GARCIA PEREZ María Sandra. 2009. *Loc. cit.* Pàg. 2-3.
3. CORBELLA CORBELLA, Jacint, CALBET CAMARASA, Josep M., ESCUDÉ AIXELÀ, Manel, CAMPS SURROCA, Manel. *Els arxius parroquials com a font de dades sanitàries*. Gimbernat. 1993; 20: 261-279.
4. BANACH, Rosa M^a, BELARTE, M^aCarme, CANYELLES, Núria i cols. *Convulsions demogràfiques del segle XIX. A: Història del Vendrell*. Edicions Cossetània. El Vendrell, abril 2003. Pàg. 248.
5. VICENTE GUILLÉN, Antonio. *Aspectos sanitarios de los archivos parroquiales del Vendrell (Baix Penedès), 1580-1800*. Tesi Doctoral. Universitat de Barcelona. 1987
6. NADAL FARRERAS, Jordi. *La población española (s.XVI – XX)*. Barcelona. Ed. Ariel 1966. Pàg. 20.
7. GARCIA PEREZ María Sandra. 2009. *Loc. cit.* Pàg. 7.
8. REMON GIL, Julio. *Aspectos sanitarios del archivo de la parroquia de Santa Ana de Buñuel (Navarra)*. Seminari Pere Mata. Universitat de Barcelona. 1991; 47: 1-14.

2. OBJECTIUS

Els objectius que volem assolir en la confecció d'aquest treball, a partir de la lectura sistemàtica dels registres parroquials de naixements i òbits de l'arxiu parroquial de la Parròquia del Santíssim Salvador de la vila del Vendrell al llarg del segle XIX, són l'anàlisi i l'estudi de la mortalitat, fent especial èmfasi a les seves causes documentades, i el personal sanitari de l'època.

Es pretén doncs realitzar un estudi detallat, any per any, des del 1801 fins el 1900 (ambdós inclosos), dels registres que consten en els diferents llibres sacramentals de l'arxiu parroquial, dividits en llibres baptismals i de defuncions. La finalitat és la d'aprofundir en el coneixement de la mortalitat i la natalitat per una banda, l'estudi de les causes documentades d'aquesta mortalitat i, d'altra banda, el coneixement dels diferents professionals sanitaris.

Tota aquesta informació la podrem obtenir a partir d'una lectura sistematitzada i acurada dels diferents registres o partides dels llibres parroquials, doncs els diferents rectors o vicaris encarregats de la seva escriptura hi feien constar el nom del nadó, o del difunt, el nom dels pares, avis, padrins, llurs oficis, la seva edat i, en alguns casos, també hi consta la causa de la defunció.

Per tal de racionalitzar tota aquesta informació i rendibilitzar-la al màxim possible, hem decidit diferenciar dos grans grups d'objectius:

1. Objectiu principal.
2. Objectius secundaris.

2.1. Objectiu principal: Estudi de la mortalitat.

La informació recollida al llarg dels cents anys (estudi sistemàtic any per any), sobre els naixements i defuncions ens permetrà realitzar una anàlisi detallada de l'evolució de la mortalitat dels vendrellencs.

Es classificaran en funció de l'edat de defunció, sexe i si es tracta d'albat o adult (també anomenats "*cosos*"). Es considera "*albat*" o "*párvulo*" tota aquella persona que encara no ha rebut el Sant Sagrament de l'Eucaristia. No obstant, la data límit per a poder considerar una persona *albat* o adulta no és precisament una constant en les Tesis i treballs estudiats. Hi ha un *ball d'edats* compreses entre els vuit i els catorze anys en funció de l'estudi revisat. En el nostre cas, els diferents rectors de la parròquia del Santíssim Salvador del Vendrell van registrar com "*albat*" a tota persona menor de deu anys, llevat només d'alguns cas aïllat on es va considerar menor d'onze anys.

Un cop obtinguda aquesta informació, podrem relacionar les dades i realitzar els encreuaments següents:

- Estudi dels naixements
- Mortalitat albats
- Mortalitat adults
- Relació naixements / defuncions
- Relació mortalitat albats / adults

En cadascun dels diferents grups esmentats es farà, a més, la relació entre ambdós sexes.

Aquesta sistematització o, més aviat, ordenació de les dades les reproduïrem cronològicament en tres grans grups:

1. **Avaluació dels registres any per any.**
Ens permet l'estudi de les variacions demogràfiques a curt termini i possibilita trobar les circumstàncies determinades a un fet concret. Per exemple, les epidèmies o microepidèmies que es desenvolupen en un any determinat, les quals no tenen per què reproduir-se en altres anys o en altres indrets.
2. **Avaluació dels registres per dècades.**
L'agrupació per intervals de 10 anys ens permetrà l'estudi i l'anàlisi de les variacions a mitjà termini. Per tant, ens ajudarà a un major coneixement de les tendències demogràfiques.
3. **Avaluació dels registres per mesos.**
Ens facilitarà informació sobre les relacions de les variables defuncions i naixements amb les diferents estacions de l'any. Ens serà útil doncs per a associar diferents causes de mortalitat a uns mesos determinats i poder-ho extrapolar a altres poblacions i èpoques i a les condicions atmosfèriques.

Totes aquestes dades i les relacions dissenyades ens han de permetre l'estudi de les diferents crisis de mortalitat que ha sofert la població del Vendrell durant el segle XIX, i poder reflexionar sobre les seves causes.

2.2. Objectius secundaris.

2.2.1. Estudi de les causes de mort documentada.

Conèixer en definitiva, quines han estat les causes de mort de la població vendrellenca durant el període estudiat.

Ens ajudarà el fet que aquesta informació consta en algunes partides parroquials, però no serà pas la norma. D'altra banda, en moltes de les partides el sacerdot haurà donat alguna "pista" de com es va produir la mort en funció del tipus de relat o d'algun aspecte determinat en l'escriptura, a partir de la qual podrem deduir o suposar una o altra causa de l'òbit.

Aquestes defuncions les classificarem en funció de la seva naturalesa violenta o per malaltia. Podrem doncs realitzar un estudi dels aspectes medico-legals de la mortalitat i fer comparacions amb les diferents èpoques històriques, així com entre diferents pobles i indrets de la geografia catalana.

A més, realitzarem una anàlisi de les causes de mort infantil, bàsicament la mortalitat postnatal. En aquest punt té una importància cabdal l'estudi i registre dels *primsenyats*, és a dir, tots aquells nadons que estaven en greu perill de mort en el seu naixement i era de capital importància que rebessin els Sagraments baptismals, encara que fos per una persona no sacerdot (bàsicament la llevadora o el metge-cirurgià que atenia el part).

2.2.2. Estudi del personal sanitari.

La lectura atenta de les partides dels llibres parroquials ens permet el “buidatge” de tota una nòmina de professionals, entre ells el personal sanitari. El seu coneixement i la seva tasca ens servirà per fer-nos una imatge més acurada i real de la Medicina de l'època.

D'altra banda, ens permetrà saber els lligams familiars entre ells i, tanmateix, poder establir les *nissagues* dels diferents grups professionals i el seu *quadre de presència*,⁴ indicatiu de cobertura sanitària.

Ens fixarem especialment en la recopilació de metges, cirurgians, metges-cirurgians, apotecaris o farmacèutics, menescals o veterinaris, llevadores i estudiants de medicina i farmàcia. No es tindran en compte els adroguers ni els barbers, professions que en segles anteriors tingueren la seva importància sanitària però no pas en el decurs del segle XIX.

⁴ Interval de temps comprès entre la primera i última aparició o menció que es constata en els registres dels llibres parroquials per cadascun dels professionals sanitaris.

3. MARC HISTÒRIC

És obvi que el segle XIX, segons el calendari gregorià, comprèn els anys entre el 1801 i el 1900. No obstant, la historiografia considera una definició més de *caràcter històric*, en la que s'emmarca al període entre el 1789, any de la Revolució Francesa, i l'any 1914, inici de la I Guerra Mundial, com l'anomenat "el segle XIX llarg". Serà per molts historiadors el començament definitiu de l'Edat Contemporània.

Segle convuls, on la característica fonamental són els seus forts i constants canvis. Canvis en la majoria gestats en èpoques anteriors però, que en definitiva, *exploten* al llarg del segle XIX. Aquestes "crisis", *revolucions* o canvis es produiran en tots els àmbits de la societat i també en el del coneixement. La ciència adoptarà el terme de "mètode científic", l'economia patirà brusques i profundes revolucions industrials (la primera entre el 1750 i el 1840, i la segona entre el 1880 i el 1914), en política les noves idees seran la base per a la revolució burgesa i la gènesi del *sufragi universal*, en filosofia sorgirà el pensament idealista, i en el camp de l'art apareixerà l'impressionisme.

En el terreny de la Medicina, el segle XIX veurà néixer com a més destacats la *medicina experimental* de Claude Bernard, la teoria de la "Omnis cellula a cellula" de Rudolf Virchow, la teoria *microbiana* de Louis Pasteur, la teoria de *l'evolució de les espècies* de Charles Darwin, i la teoria *genètica* de Gregor Mendel. No ens podem oblidar d'altres *il·lustres* del segle com: Joseph Lister, Ignaz F. Semmelweis, Carl von Rokitansky i *Santiago Ramon y Cajal*.

El canvi demogràfic a tota Europa va ser espectacular, sobretot a nivell de les ciutats, les quals van incrementar la seva població al llarg del segle d'un 10 al 30% de la població global. Europa i el món sencer van viure esdeveniments de gran importància, iniciant-se amb les guerres napoleòniques, que van derivar en nombroses revoltes i revolucions en el segon terç del segle. Eren anys de revolució també a l'Amèrica Llatina, mentre que Nord-Amèrica patia la seva pròpia Guerra Civil. A partir dels anys 70 es succeeixen les unificacions d'Alemanya i d'Itàlia, les guerres franco-prussianes i l'era *Meiji* al llunyà Japó. El colonialisme europeu arribarà a la seva màxima expansió i el "moviment obrer" s'organitzarà arreu.

Breu resum històric d'Espanya i repercussió al Vendrell.

Es pot dir que tot va començar amb la Revolució Francesa l'any 1789, amb la presa de la Bastilla i l'execució del rei Lluís XVI. S'inicia l'època napoleònica on les ànsies expansionistes de l'emperador francès marcaran l'entrada del nou segle. Les tropes franceses entren a Catalunya per la Vall d'Aran i per l'Empordà el 1794, conquistant Figueres. Carles IV, rei d'Espanya pacta amb França la pau de Basilea (1795), aliança estratègica contra l'aleshores enemic comú, Anglaterra.¹

Es signa el tractat de Fontainebleau que permetia les tropes franceses la incursió en territori espanyol per a la invasió de Portugal, aliada d'Anglaterra. Però va ser tot un engany; després de la caiguda de Lisboa, els francesos conquistaren la resta de la península. La seva entrada a Madrid el 1808 va provocar la caiguda del rei Carles IV, pujant al tron el seu fill *Fernando VII* (motí d'Aranjuez). El famós quadre de Goya, exposat al Museu del Prado de Madrid, dels afusellaments de maig reflecteix tota la crueltat d'aquella guerra (Fig.1).

No obstant, Napoleó proclamarà el seu propi germà Josep com a rei d'Espanya, la qual cosa va provocar l'aixecament popular antifrancès, iniciant-se la Guerra de la Independència o "Guerra del Francès".



Fig.1. *"El tres de mayo de 1808 en Madrid: los fusilamientos en la montaña del Príncipe Pío".*

A Catalunya, la primera ciutat que inicià la revolta contra l'ocupació francesa va ser Lleida, a finals de maig del mateix any. El primer de juny Igualada, i l'endemà Manresa. Les tropes franceses que havien d'envair Tarragona no van assolir el seu objectiu en un primer intent i, de retirada cap a Barcelona, van ser rebuts per un Penedès alçat en armes contra ells, essent escopetejades a la ciutat del Vendrell. Però la resistència no va poder aturar la força de l'exèrcit francès, més nombrós i més ben preparat, resultant la vila assaltada, saquejada i incendiada. 64 habitants inclòs el seu capellà van ser degollats.²

La ciutat del Vendrell va quedar ocupada pels francesos des del 22 de desembre de 1808 fins el 27 de març de 1809, provocant-ne la fugida massiva de la seva població i del seu rector, fet que quedarà reflectit als llibres parroquials. El Vendrell va quedar doncs a mig camí entre la Barcelona ocupada i la Tarragona insurrecta, essent lloc de trànsit entre ambdós bàndols. Els actes de violència i pillatge estaven abonats, fets també reflectits en els llibres parroquials d'òbits.

Així doncs, es convertí en ruta clau per a la intendència de l'exèrcit invasor i dels insurgents, convertint la vila vendrellenca i la seva comarca en un veritable "caos", però al mateix temps, és l'origen de molts cognoms francòfons dels seus actuals habitants.³

Paral·lelament, les tropes angleses dirigides pel general Wellington van desembarcar a *Cádiz*, l'única ciutat espanyola no ocupada pels francesos, aliant-se amb els espanyols i es convoquen Les Corts Generals de *Cádiz* (1810), proclamant la Primera Constitució espanyola.

El 1813 els francesos comencen l'abandonament de la península. Una de les últimes regions en deixar d'estar sota el domini gavatx va ser precisament Catalunya, que estava annexionada administrativament a França. En franca retirada, s'ha documentat que un gruix de més de

25.000 homes “derrotats” van passar per la vila del Vendrell, provocant una altra onada de terror i mortalitat, un dels episodis més sagnants de la guerra.^{5,4} El rei *Fernando VII*, exiliat a França, va pernoctar a la casa particular de Josep Galofré, il·lustre vilatà del Vendrell, en el seu camí de retorn.⁵

Retornat al poder, *Fernando VII de Borbón* “el desitjat” aboleix la Constitució de *Cádiz* de 1810 i restaura l’absolutisme. Es produeix un moviment de rebuig, amb nombrosos aldarulls i revoltes en contra, capitanejades pel comandant *Rafael de Riego*, obligant finalment al rei a l’acatament de la Constitució, iniciant-se un període anomenat “El trienni liberal”, de 1820 a 1823.^{6,7}

La comarca del Penedès, liderada per Vilafranca i El Vendrell, es constituí com un fort bastió liberal enmig d’alguns nòduls absolutistes. Ho feia possible el tarannà comercial, menestral i manufacturer, així com un important creixement econòmic gràcies a les exportacions a Amèrica de vins i aiguardents. Aquest suport de l’economia i creixement demogràfic basat en el comerç en front la dependència agrària d’altres poblacions va “salvar” la població vendrellenca en aquells durs anys de la postguerra, agreujats per una extraordinària sequera. Va ser justament la línia més liberal dels seus governants el que va amortir les aspiracions absolutistes del nou règim. En aquest sentit, destaca la figura del metge vendrellenc Melcior Miret, regidor de l’ajuntament de l’època.^{8,9}

No obstant, la voluntat del rei borbònic no decaigué i, amb l’ajuda de la intervenció armada de cent mil soldats francesos manats pel general Duc d’Angulema, anomenats “Els Cent Mil Fills de Sant Lluís”, ajuda acordada en nom de la “Santa Aliança”, entre el monarca espanyol i el francès Lluís XVIII, varen fer caure el moviment constitucional.

Es restaura doncs l’absolutisme i s’entra en una nova etapa de repressió contra els constitucionalistes o liberals anomenada “Els Anys de la Foscor” o “La dècada ominosa” (1823-1833).

Únicament Catalunya es va resistir a la rendició i sorgiren veritables “exèrcits populars” amb la finalitat de mantenir qualsevol temptativa absolutista a les ciutats i pobles. En contrapartida, sorgiren els anomenats escamots de “facciosos”, partides de milicians realistes contra el règim liberal. Foren doncs, anys de veritables incidents, revoltes i de violència generalitzada que, en conseqüència, varen minvar les possibilitats econòmiques de la vila del Vendrell.¹⁰

La mort de *Fernando VII* el 1833, deixant com hereva la seva filla Isabel de només 3 anys, va provocar l’oposició frontal dels partidaris del seu germà *Carlos María Isidro*, iniciant-se doncs la I Guerra Carlista. Catalunya es posicionaria fent costat a Isabel i la seva regent Maria Cristina, dona del difunt rei.

La reina regent no ho va tenir fàcil i, malgrat els intents de mantenir l’absolutisme va haver de recolzar-se dels liberals per a governar, els quals van imposar les seves condicions: reforma

⁵ En data de 24 de juliol de 1813 consta el següent en el llibre de defuncions de l’arxiu parroquial: “... en lo fossar de la Iglia Parra de Sta Maria de Sta Oliva se enterraren a Madalena y a Joseph Papiol fills l·legitims y naturals de Agustí Papiol y de Marianna Papiol los qual moriren de edat lo un de alguns sis anys, lo altre de alguns vuit anys, los que foren degollats per los francesos, ...”

administrativa d'Espanya (que passava a tenir 49 províncies), retallada a la llibertat de premsa i dret associatiu, i el sufragi "censitari", dret a vot en funció del nivell de renda (només hi accedia el 0,5% de la població). Es va reinstaurar la Constitució de 1812, reformant-la i reanomenant-la com la Constitució de 1837. El sector més progressista del moviment liberal, encapçalat pel general *Espartero*, va obtenir la victòria definitiva sobre els carlistes, assolint la fi de la guerra amb l'anomenat "*Abrazo de Vergara*" de 1839. D'aquí ve que és més conegut amb el sobrenom de "*Príncipe de Vergara*", el qual va assumir la regència fins que Isabel II fos proclamada reina el 1843.¹¹

S'inicia un període més moderat i es revitalitza l'economia, sobretot a la gran àrea de Barcelona. S'inaugura la primera línia de ferrocarril a Espanya, la que uneix Barcelona amb Mataró, el 1848. El tren no arribaria a la ciutat del Vendrell fins l'any 1867, unint Barcelona amb Tarragona.

No obstant, les disputes entre diferents faccions dels liberals i, el fet que l'aliança entre Isabel II amb *Francisco de Asís de Borbón* catapultés a la primera línia successòria al fill d'ambdós, *Carlos Luis de Borbón*, en detriment del fill de *Carlos María Isidro* (nét de *Fernando VII*), va provocar l'inici de la II Guerra Carlista (1846). Anys de noves revoltes i intercanvis de poder entre els governs liberals progressistes i moderats. Neix la Guàrdia Civil Espanyola, amb la finalitat d'ésser un cos policial rural de tendència militar i sotmès al govern que l'utilitzarà contra les disputes partidistes.

Fora de les nostres fronteres, són els anys de major empena a la Revolució Industrial, capitanejada per Anglaterra, i té lloc la Guerra Civil nord-americana.

La greu crisi econòmica europea del 1865-66, la forta pressió dels liberals més radicals i demòcrates, i la pujada al poder del general Serrano, signifiquen la fi del regnat d'Isabel II el setembre de 1868. Justament, és l'any que s'institueix la "*peseta*" com a unitat monetària a Espanya.

Es proclama una nova Constitució (1869), de caràcter democràtic (monarquia parlamentària, sobirania popular, sufragi universal masculí), i s'entronitza *Amadeo I de Saboya* com a nou monarca (1871), amb l'oposició de nou dels carlistes (gestant-se la III Guerra Carlista que començaria un any més tard). És l'anomenat "Sexenni Democràtic" (1868-1874), anys de gran inestabilitat política (sis governs en els primers dos anys), on creixen els moviments agraris i obrers de repulsa, així com augmenta el sentiment republicà.¹²

El rei abdica el 10 de febrer de 1873 i els republicans es fan amb el poder el dia següent, proclamant la Primera República. No obstant, el poble espanyol es dividirà entre els partidaris d'una república unitària (un únic govern a tot el país) i els que desitgen una república federal (estats autònoms que creen de mutu acord un Estat superior). En aquesta línia Francesc Pi i Maragall (federalista) és proclamat President.

Arreu d'Espanya es succeeixen alçaments cantonals, pels quals regions, comarques i ciutats es proclamen repúbliques o "cantons" i es revoltent contra l'Estat. Pi i Maragall dimiteix, essent rellevat per *Emilio Castelar* (republicà unitari). Aquest, però, no obté el suport necessari per a governar i el general *Pavía* protagonitza un cop d'estat entrant amb les seves tropes dins les

Corts Generals de Madrid, iniciant-se un període dictatorial, fins que el 29 de desembre de 1874, el general *Martínez Campos* es pronuncia a favor de la restauració de la monarquia borbònica a favor d'Alfons XII, fill d'Isabel II, enmig del frontal rebuig dels partidaris de Carlos de Borbón (línia sàlica). Són els anys més crus de la tercera guerra carlina, especialment viscuts a la vila del Vendrell. Fets específicament documentats als llibres de defuncions de l'arxiu parroquial donat la virulència i el "terror" que van provocar l'entrada de les tropes carlines a la ciutat la nit del 3 al 4 de març de 1874.¹³ (Fig.2)

Fig.2. Il·lustració de l'afusellament al Portal del Pardo de la ciutat del Vendrell a l'entrada dels carlins el 4 de març de 1874.



Però la guerra s'acabà a favor dels partidaris d'Alfons XII. El nou monarca inicia un període conegut com de "Restauració", basat amb l'alternança de poder entre el partit liberal i el conservador. Fou una etapa d'estabilitat que va permetre el creixement econòmic, sobretot a Catalunya, fins la greu crisi provocada per la plaga de la fil·loxera a les vinyes catalanes del 1879.

La mort del rei Alfons XII el 25 d'octubre de 1885 suposa la regència de la seva dona, Maria Cristina, la qual donaria un fill pòstum el 17 de maig de 1886, que no regnaria fins el 1902, ja en el segle XX.

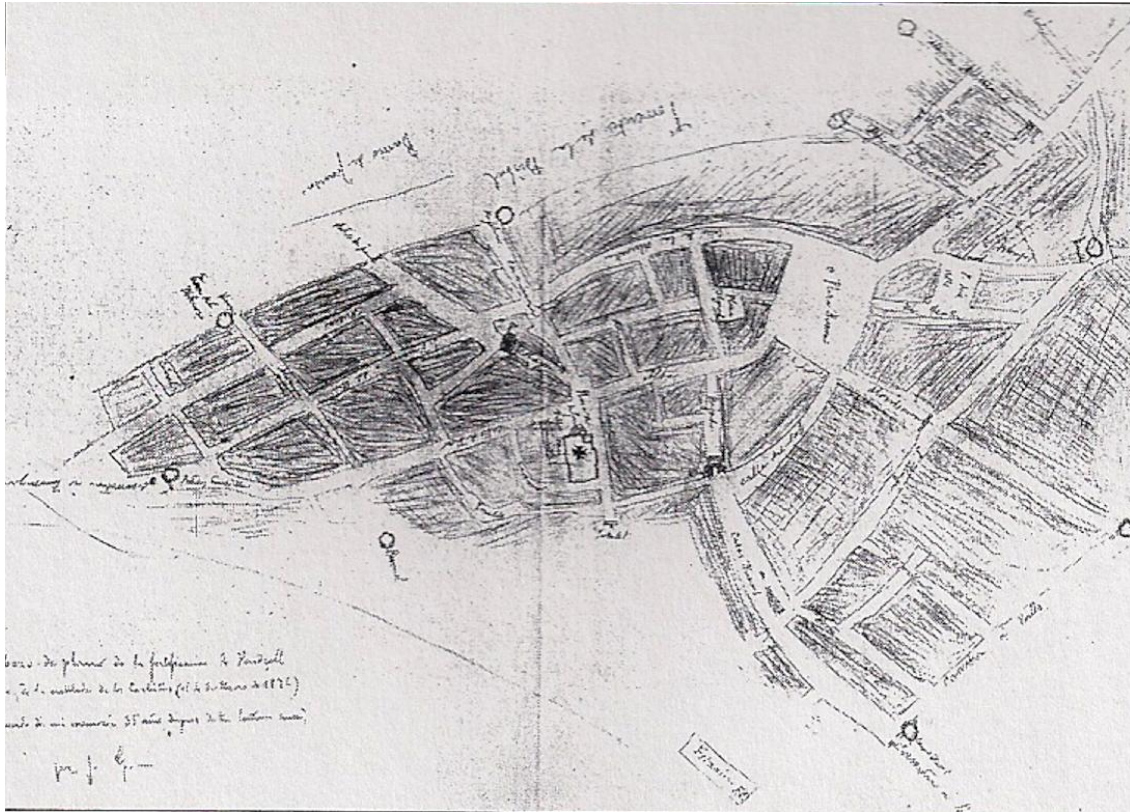

Fig.3. Mapa original de la mà de Josep Gomis amb les fortificacions de la ciutat del Vendrell durant les guerres carlines.¹⁴

Notes

1. LIROZ, F. *Cronología del siglo XIX en España*. Capítol 1: *de Carlos IV al final de la Guerra de la Independencia*.
2. RUART GUIXENS, Jaume. *La Guerra de la Independència i la seva repercussió al Vendrell*. Miscel·lània Penedesenca. 1982; 5: 196-197.
3. BANACH, Rosa M, BELARTE, M.Carme, CANYELLES, Núria, *i cols*. *El Vendrell durant la Guerra del Francès. A: Història del Vendrell*. Ed. Cossetània. El Vendrell 2003: 131-137.
4. LATORRE SOLÉ, Joan. *Santa Oliva durant la Guerra del Francès, segons l'arxiu parroquial (estudi del període 1800-1820)*. Miscel·lània Penedesenca. 2000; 25: 437-438.
5. RUART GUIXENS, Jaume. (1982). Loc. Cit. Pàg. 196-212.
6. *Descobreix Catalunya*. Història de Catalunya. *Absolutismo y Constitución (1814-1874)*.
7. RUART GUIXENS, Jaume. *El Vendrell durant el trienni liberal*. Miscel·lània Penedesenca. 1981; 4: 195-196.
8. BANACH, Rosa M, BELARTE, M.Carme, CANYELLES, Núria, *i cols*. *Punta de llança durant el liberalisme penedesenc. A: Història del Vendrell*. Ed. Cossetània. El Vendrell 2003: 137.
9. RUART GUIXENS, Jaume (1981). Loc. Cit. Pàg. 197.
10. BANACH, Rosa M, BELARTE, M.Carme, CANYELLES, Núria, *i cols*. *Convulsions demogràfiques del segle XIX. A: Història del Vendrell*. Ed. Cossetània. El Vendrell 2003: 237.
11. LIROZ, F. *Cronología del siglo XIX en España*. Capítol 3: *El reinado de Isabel II (1833-1868)*.
12. LIROZ, F. *Cronología del siglo XIX en España*. Capítol 4: *El sexenio revolucionario (1868-1873)*.
13. BANACH, Rosa M, BELARTE, M.Carme, CANYELLES, Núria, *i cols*. *La guerra carlina i El Vendrell. A: Història del Vendrell*. Ed. Cossetània. El Vendrell 2003: 183.
14. BANACH, Rosa M, BELARTE, M.Carme, CANYELLES, Núria, *i cols*. *Estudi històric de l'urbanisme de la vila del Vendrell*. Ed. Cossetània. El Vendrell 2003: 262.

4. MARC GEOGRÀFIC i ASPECTES DEMOGRÀFICS

4.1. La ciutat.

Municipi i cap de comarca del Baix Penedès, situat a la façana costanera, estès a la plana del Penedès i accidentat al sector oriental pels darrers contraforts del massís de Garraf i a l'occidental pels contraforts marítics del bloc del Gaià. La comarca del Baix Penedès és la més oriental de les 10 comarques que conformen la província de Tarragona. Limita a l'Est amb les comarques barcelonines del Garraf i de l'Alt Penedès i, a l'Oest, amb l'Alt Camp i el Tarragonès. Al Sud limita amb la barrera natural de la Mediterrània.

És una de les tres comarques en les que va quedar dividit el Camp de Tarragona segons la divisió territorial de 1936.

La comarca té una extensió de 296,2 Km² subdividits amb 14 termes municipals. Té una població global de 95.644 habitants (Cens del 2008), amb una densitat poblacional de 322,9 Hab/Km².

La ciutat del Vendrell ocupa una extensió de 36,82 Km² amb una població de 34.931 habitants (segons l'Institut Nacional d'Estadística del 2008). Comporta doncs una densitat poblacional de 948,7 Hab/Km². Està ubicada a uns 55 metres sobre el nivell del mar i el seu terme municipal limita al Sud amb la Mediterrània, al Nord amb els termes de Santa Oliva i d'Albinyana, a l'Est amb els de Bellvei del Penedès i Calafell i, a l'Oest amb el de Roda de Berà. Dista a 30 Km de la ciutat de Tarragona i a 56 Km de Barcelona.^{1,2,3}

Els seus habitants se'ls anomena vendrellencs i el primer document trobat amb el nom originari parla del reg de *Venrel*, datat l'any 1037.⁴

L'actual terme municipal del Vendrell inclou altres nuclis poblacionals que han tingut gran importància al llarg de la seva història: són el nucli de **Sant Vicenç de Calders** (punt estratègic en l'actual mapa ferroviari català), **Coma-ruga** (el seu *barri* més turístic en l'actualitat), el barri marítim de **Sant Salvador**, amb la seva platja, la qual fou cabdal per al progrés econòmic i social de la vila donat que va ésser utilitzada com a port natural, punt de partida de les exportacions vitivinícoles de tota la comarca. I el **Francès**, punt de fortificació a l'Oest del terme, ja documentada al segle XIV, peça clau per a la defensa dels vendrellencs en els diferents conflictes bèl·lics de llur història. Avui és una Masia-restaurant.

4.2. La Parròquia.

La parròquia del Santíssim Salvador del Vendrell (església arxiprestal) és una de les obres d'estil barroc més rellevants i emblemàtiques del Penedès. Va ser creada per decret del 12 d'agost de 1307 (que es conserva a l'arxiu de l'arquebisbat de la ciutat comtal), arran d'una visita al poble del bisbe de Barcelona Ponç de Gualba, provinent del monestir de Sant Cugat del Vallès.⁵

Es construï damunt l'anterior església de Sant Salvador del segle XV, a la mateixa plaça vella de la ciutat, entre el 1732 i el 1739, dins l'estil barroc propi de l'època. És un temple de tres naus amb capelles laterals, transsepte i cimbori sobre el creuer.



Fig.4. Parròquia del Sant Salvador del Vendrell.

La façana destaca per la seva majestuosa portalada, que és un gran retaule obrat en pedra on es contenen onze imatges dedicades als patrons de la vila: Sant Salvador i Santa Anna. A la part baixa, entre les columnes i dins de les fornícules hi trobem unes *matrones* que representen les virtuts de la patrona, simbolitzant la Fe, l'esperança, la caritat i la fortalesa. La part superior de la façana, ja fora del conjunt de la portalada, es representa la "*Transfiguració de Crist*", a la qual és dedicat el temple vendrellenc.

Consta d'un campanar edificat després i en quatre fases constructives, completant l'obra 45 anys més tard. És una construcció adossada en un dels laterals del temple, de 49 metres d'alçada, de base quadrangular que esdevé octogonal als pisos més superiors. Hi ha 8 campanes ubicades en dos pisos; el dessota, amb 6 campanes de nom Salvadora, Anna, Teresa, Rosario, Elvira i Adela, d'ús litúrgic, i 2 campanes més en un pis superior amb funcions de rellotge. El campanar és coronat amb la figura d'un àngel de coure que fa les funcions de penell. És l'anomenat "*Àngel de Tobies*", tot un símbol pels vendrellencs.⁶ (Fig.5)

Fig.5. Àngel-penell que corona el campanar de



Dins del temple destaca per la seva singularitat i el seu pes històric l'orgue, un dels escassíssims orgues catalans de l'època conservats en l'actualitat. Consta de 1923 flautes i va ser construït pel prestigiós orguener del moment, el suís Ludving Scherrer el 1775. Va ser tocat abastament durant la seva infantesa pel que seria un dels músics catalans més universals, en Pau Casals, fill de la vila del Vendrell.

^a Al capítol 5 del llibre bíblic de Tobies es pot llegir el següent: "*Sóc l'Àngel de Tobies, un dels símbols del Vendrell, ja que corro el campanar de l'església parroquial de Sant Salvador del Vendrell des del 1784. El meu nom veritable és Rafael, però tothom em coneix com l'àngel de Tobies, ja que vaig acompanyar aquest personatge bíblic en la seva missió*".

4.3. Sobre alguns aspectes demogràfics.

El segle XIX ha representat per la vila del Vendrell un període de constant creixement demogràfic en termes generals, amb algunes èpoques de clara recessió donat els diferents conflictes bèl·lics i els brots epidèmics relacionats amb les males collites. Èpoques que, malgrat tot, s'han vist superades pels anys de "bonança" econòmica.

Els factors que hi han contribuït són diversos però els podem resumir en la situació geogràfica, que la va convertir en un veritable nus de comunicacions, la important tradició comercial i manufacturera (per tant, aliena en bona part a les *desventures* de la pagesia –massa depenent de les condicions climatològiques-), i a la capacitat d'exportació de les seves mercaderies per mar (fonamentalment de caire vitivinícola i aiguardent) gràcies a la platja / port natural de Sant Salvador, el seu barri marítim.

La ciutat estava especialment ben comunicada, no només via marítima, si no també per l'anomenat "camí reial", carretera principal costanera que comunicava Barcelona amb Tarragona. A més, a l'estar ubicada en el punt més obert al mar de la plana penedesenca li va permetre convertir-se en pas obligat de la circulació entre les terres més interiors del nord cap el sud.

S'erigí en un important nucli de serveis, bàsicament relacionats amb el món manufacturer: comerciants, boters, ferrers, teixidors, transportistes, etc. Importància negociadora que aviat li va conferir l'organització d'una Fira anual des del 1849 (una de les fires comercials més antigues de Catalunya).

D'altra banda, a partir del 30 de novembre de 1833 fou anomenada cap de partit judicial, amb l'assignació sota la seva jurisdicció de més de 500 Km² i 26 municipis.⁶

Fruit d'aquests condicionants la població vendrellenca va presentar un considerable augment al llarg del segle, llevat com hem dit, de períodes puntuals de condicions adverses. Malgrat no disposar d'un cens exacte i acurat de la seva població en el decurs de la centúria, es disposa d'alguna dada poblacional bastant precisa i fidel a la realitat, on queda confirmat aquest augment demogràfic. Per exemple, l'any 1820 es calcula que el cens el formaven unes 3.265 persones. Mentre que l'any 1877, la població arribava als 5.291 habitants. Una diferència *positiva* de 2.026 persones, que representava un increment poblacional del 62% en només 57 anys. Igualment arribem a la mateixa conclusió si agafem les dades globals de naixements i defuncions de tot el segle XIX, és a dir, al llarg dels cent anys s'han comptabilitzat 18.547 naixements i 14.603 defuncions, amb una diferència doncs d'un increment de 3.944 persones. El que ja no podem saber amb rotunditat és quin percentatge d'aquest augment poblacional va romandre a la vila passant a incrementar el seu cens, o bé va emigrar cap altres indrets.^{7,8}

Els períodes amb més baix creixement econòmic i demogràfic que destaquen són bàsicament dos: els primers anys del segle coincidint amb la "Guerra de la Independència" o "del Francès", que va anar associada just acabar amb una de les més colpidores èpoques de sequera al camp que se'n té constància⁷, i la greu crisi a partir de l'any 1886 per la plaga de la fil·loxera, que va

⁷ El 1812 fou batejat com "l'any de la fam". Molts pobles penedesencs van treure en processó pels carrers els seus "Sants" per implorar la pluja.

afectar el món de la vinya, principal bastió econòmic de la comarca penedesenca. Període del qual els vendrellencs no en sortiren fins ben entrat el segle XX.

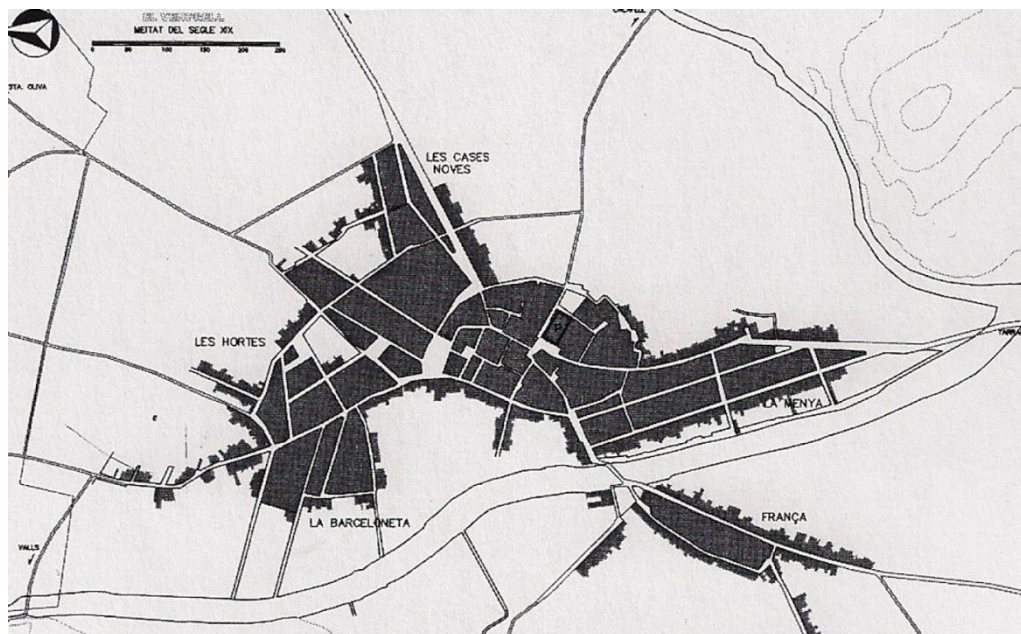

Fig.6. La ciutat del Vendrell a mitjans segle XIX⁹

Notes

1. CARRERAS, J., VIRELLA, A., *i cols.* *Gran Geografia Comarcal de Catalunya. El Penedès i l'Anoia*. Vol.5. Enciclopèdia Catalana. Barcelona. 1984.
2. *El Vendrell (Tarragona)*. Article de l'Enciclopèdia: *Geografia del Vendrell*.
3. *Bases estadístiques dels municipis de Catalunya*. El Vendrell.
4. GÜELL VIVES, Pere. *Església parroquial de Sant Salvador del Vendrell, etapa barroca de l'any 1739-1936*. 2005.
5. GÜELL VIVES, Pere. Loc. Cit.
6. BANACH, Rosa M, BELARTE, M.Carme, CANYELLES, Núria, *i cols.* La dècada ominosa (1823-1833). A: *Història del Vendrell*. Ed. Cossetània. El Vendrell 2003: 152.
7. BLAY BOQUÉ, Jordi. *Evolució de la població del partit judicial del Vendrell al darrer terç del segle XIX*. Institut d'Estudis Vallencs. Valls 1989.
8. RUART GUIXENS, Jaume. *Estadístiques vendrellenques de mitjans de segle XIX*. Gran Penedès: Butlletí de l'Institut d'Estudis Penedesencs. Vilafranca del Penedès. 1988.
9. BANACH, Rosa M, BELARTE, M.Carme, CANYELLES, Núria, *i cols.* Estudi històric de l'urbanisme de la vila del Vendrell. A: *Història del Vendrell*. Ed. Cossetània. El Vendrell 2003: 261.

5. ASPECTES SANITARIS.

ESTAT DE LA MEDICINA i CIRURGIA DE L'ÈPOCA

El segle XIX va representar l'auge definitiu de la cirurgia, en consolidar-se l'anomenada "mentalitat quirúrgica". Es va crear l'anatomia topogràfica o quirúrgica, és a dir, l'estudi de les diferents parts del cos per regions (cap, coll, tòrax, abdomen, etc), la qual cosa va reglamentar cada pas d'una operació determinada, des de la incisió en el plànol més superficial fins el plànol més profund.

Al mateix temps, Bichat, a Paris, converteix la patologia i la clínica en matèries científiques: els criteris de la cirurgia s'imposen sobre els criteris de la medicina interna, la malaltia consisteix en la lesió evidenciable a l'autòpsia. I comença l'anàlisi dels signes físics (la semiologia), per figures destacades com Laënc o Corvisart.¹

Els professionals sanitaris s'organitzaven en *nissagues* familiars, on la tradició passava de pares a fills o a gendres. La rellevància social d'aquests seguí sent alta. Fins i tot, alguns ocupaven càrrecs polítics, com per exemple el Dr. Melcior Miret, regidor a l'Ajuntament del Vendrell.²

Però, de fet, l'assistència sanitària als pobles petits (la gran majoria), segueix sent per cirurgians, amb nivell d'estudis tradicionalment més baix que els metges o doctors, que s'ocupaven de les grans ciutats.

A l'igual que els segles anteriors, el principal problema es mantenia constant: la limitació terapèutica, donat que la gran majoria de remeis (sagnies, purgues, ungüents, emètics, etc) eren administrats de manera indiferent per a qualsevol tipus de símptoma que presentés el pacient. Les malalties infeccioses només podien ser controlades amb mesures com ara el control de la salubritat dels aliments, de l'aigua i la higiene.

Els metges i cirurgians eren el personal sanitari més rellevant. Els primers tenien estudis universitaris i la seva clientela acostumava a ser gent benestant. En canvi, els cirurgians basaven el seu "*saber*" de l'aprenentatge, és a dir, del temps que passaven amb un mestre ja provat, i per tant, la seva clientela era de classe social més baixa. De metges n'hi havia de tres classes: batxiller en medicina, llicenciat i doctor. De cirurgians n'hi havia de dos grans tipus: els d'estudis universitaris (els llatïnistes), i els que basaven el seu saber amb la pràctica diària (els romancistes). D'aquests últims es desprenien un subgrup format pels cirurgians-barbers i sagnadors.^{8, 3, 4, 5, 6}

Cas a part el constituïen les *Llevadores*. Es considera la primera professió sanitària femenina documentada a Catalunya. També anomenades *matrones*, *madrines*, *comadrones*, ... acostumaven a ser dones solteres o vídues, i n'hi solia haver una a cada poble, que gaudia del respecte i prestigi de la resta d'habitants. No tenien estudis i basaven el seu saber de l'aprenentatge al costat d'una altra llevadora amb experiència consagrada. S'encarregaven de l'assistència sanitària al part i del seguiment puerperal, de la partera i llur nadó. Moltes han quedat reflectides al llibre parroquial d'òbits en participar dels baptismes per necessitat. Constituïen doncs l'únic ofici al marge d'altres treballs domèstics que podia realitzar la dona en aquella època.^{7, 8, 9}

⁸ En el segle XIX ni els Barbers ni els Sagnadors ja no tindrien relació amb el món sanitari, donat la unificació dels estudis de Medicina i Cirurgia el 1843.

Abans de la seva oficialització. Cal destacar la seva vinculació amb l'Església. En la pràctica, era el rector de la parròquia qui les autoritzava a exercir.⁹

La cirurgia anava adquirint més prestigi i reconeixement per la població. De fet, al llarg del segle XVIII es van crear els Reials Col·legis de Cirurgia de *Cádiz*, Barcelona i Madrid.¹⁰ El 1821 es realitza el primer intent de fusió entre els estudis de medicina i cirurgia, però aquesta no seria definitiva fins el 1843 en unificar-se els Col·legis de Cirurgia i les Universitats, sota la direcció de la Reial Junta Superior Governativa de Medicina i Cirurgia, la qual havia permès la homogeneïtzació dels estudis de forma unitària i completa a partir del 1827. La Universitat de València fou una des les primeres en tot el país en les que ja es va impartir l'ensenyança corresponent al títol unificat de "Llicenciat en Medicina i Cirurgia", títol que ha perdurat fins els nostres dies.¹⁰

La integració doncs dels cirurgians al saber científic de la medicina va significar la incorporació de la "nova mentalitat" i d'un nou impuls. El pragmatisme dels cirurgians, en analitzar el que es toca amb les mans, contrastava amb la teoria imaginativa dels metges. Fruit d'aquesta *nova* visió es van desenvolupar al llarg del segle XIX matèries com l'anatomia, la fisiologia i l'anatomia patològica. Es pot estudiar millor l'òrgan malalt, el qual es pot veure, tocar i, a vegades, també extirpar.

S'intenta doncs "exterioritzar" la clàssica patologia "interna". No obstant, l'accés a les cavitats seguia sent tècnicament difícil i els cirurgians topaven amb tres grans obstacles, que fins ara havien "minvat" les seves possibilitats: el dolor, la hemorràgia i la infecció. Tot plegat conduïa a la xifra de més d'un 70% de mortalitat quirúrgica.

Però, conjuntament i paral·lelament al canvi de la mentalitat, el segle XIX va veure la llum en el desenvolupament de la resolució d'aquests tres "vells problemes". La lluita contra el dolor va començar a guanyar-se amb l'aparició dels primers anestèsics generals per inhalació, com l'èter, l'òxid nítric i el cloroform. Un dels pioners en el seu ús fou el dentista nord-americà W. Morton, que va utilitzar èter a la seva consulta de Boston l'any 1844. Dos anys més tard el cirurgià C. Warren el va utilitzar amb èxit per a l'extirpació d'un tumor de coll a l'Hospital General de Boston. S'inventava doncs l'anestèsia, darrera de la qual, la principal habilitat del cirurgià va deixar de ser la "*velocitat*" de la intervenció. Les limitacions de temps van desaparèixer i va permetre el desenvolupament de noves tècniques, amb intervencions sobre òrgans més profunds.

L'altre gran problema era l'hemorràgia. Els millors coneixements anatòmics i el fet que el cirurgià disposava de més "temps", van permetre la millora en la dissecció dels vasos sanguinis i la seva lligadura individualitzada. Es dissenyen noves pinces i instruments quirúrgics hemostàtics.

⁹ La Reial Cèdula de 21 de juliol de 1750 va disposar que les llevadores podien assistir la partera en els parts normals, però en cas de complicacions estaven obligades a cridar el cirurgià.

¹⁰ El 1748, Pere Virgili va fundar a *Cádiz*, per encàrrec de l'*Armada Española*, el *Real Colegio de Cirujanos*, la primera escola de cirurgians a Espanya. El 1787 el rei Carles III promulgà les ordenances per a la creació del *Real Colegio de Cirujanos de Madrid*, essent director d'estudis el cèlebre cirurgià català Antoni Gimbernat.

Destaquen figures com Pean i Kocher. Ja més avançat el segle, Landsteiner descobriria els gups sanguinis, primer pas pel desenvolupament de la reposició de les pèrdues hemàtiques: les transfusions.

Malgrat el progrés d'haver guanyat terreny al dolor i l'hemorràgia, els pacients seguien morint. La infecció n'era la causa. L'any 1846 Ignaz P.Semmelweis va reduir dràsticament la mortalitat per febre puerperal de les parteres només en obligar al personal que les assistia a rentar-se les mans abans de l'exploració amb una solució de clorur càlcic. L'explicació científica de la infecció va anar a càrrec del químic francès Louis Pasteur, descobridor dels microorganismes.

Fins aquest descobriment dels microorganismes i el conseqüent desenvolupament del model "positivista i microbià" de la malaltia, a Espanya (com a la resta d'Europa) dominava el model "miasmàtic" de la malaltia. Era l'època prebacteriana, hereva de la teoria "de les constitucions", és a dir, el factor determinat de les malalties agudes era el medi ambient (l'aire, l'aigua i la terra). Era doncs una teoria "focal o topogràfica", per la qual els homes emmalaltien a partir d'uns focus "pestífers": aigües pantanoses estancades, depòsits de matèria orgànica en descomposició, etc., on es produïen exhalacions de gasos patògens i eren dispersats pels vents. Per tant, havia el corrent d'opinió que el principal mitjà per a combatre les malalties epidèmiques era l'aïllament dels malalts i la intervenció de tot intercanvi comercial, prohibint el moviment de les persones, que quedaven recloses en llurs pobles i fins i tot, dins de llurs pròpies cases. Significà doncs un període de clar retrocés econòmic i científico-cultural.^{11, 11}

Afortunadament per a la ciència, el punt d'inflexió vindria donat pel descobriment dels microorganismes (1878 apareix el terme "microbi"), ja comentat anteriorment, que obriria la porta al desenvolupament irreversible de les idees etiopatogèniques i al mètode científic basat amb l'observació. Va representar el coneixement de la causa real de l'origen de les malalties infeccioses, ensorrant doncs les tradicionals doctrines miasmàtiques.¹²

La *nova* "doctrina microbiana" de les malalties va fonamentar el treball del cirurgià britànic Joseph Lister, iniciador de l'antisèpsia. Va recórrer a l'àcid fènic per a destruir els microorganismes que contaminaven el camp operatori i, així, reduir la mortalitat per sobreinfecció. Va assolir xifres de mortalitat mai vistes fins l'època; una reducció de més del 50% de la mortalitat. Uns dels seus seguidors fou l'alemany Ernst von Bergmann, creador de l'asèpsia quirúrgica, consistent a evitar els microorganismes operant en un ambient estèril per mitjà de vapor. Al desenvolupament de la cirurgia asèptica també hi va contribuir Mickuliz, amb la utilització sistemàtica de la gorra quirúrgica, la mascareta i els primers guants de cotó, els quals serien posteriorment substituïts pels de goma per Halstedt.¹³

¹¹ Sobre l'escassetat de la producció científica de la medicina espanyola durant el primer terç del segle XIX, poden servir les paraules de F. Méndez Alvaro:
«Suele acusárseles (a los médicos españoles) de inactivos porque no escriben, porque no publican sus observaciones o pensamientos porque no leen... ¿quién trabaja, quién estudia, quién escribe, cuando carece hasta de lo necesario para vivir, cuando absorbe toda su atención la necesidad de buscar pan con que alimentar a sus hijos»

El professor Halstedt, cirurgià de l'hospital americà Jonh Hopkins, mereix una especial menció en integrar els coneixements científics de la medicina a la cirurgia. Sistematitza i organitza l'acte quirúrgic en tres principis fonamentals: 1) divisió dels teixits, 2) dissecció i excisió dels òrgans, i 3) reparació i aproximació dels mateixos. Serà considerat per molts com el veritable fundador de la Cirurgia moderna.

Vençuts el dolor, l'hemorràgia i la infecció, la cirurgia començava el seu extraordinari desenvolupament, essent una realitat el que fins aleshores havia estat només un somni: arribar amb èxit a la cirurgia endocavitària, abdominal i toràcica. Miquel Mas i Soler va ser la principal figura espanyola de l'època, realitzant una esplenectomia amb èxit el 1877, la primera que es va dur a terme a Espanya amb la supervivència del pacient. Aquesta "efemèride" va ser publicada i llargament comentada a la revista anglesa "The Lancet", doncs cal recordar que, malgrat tot, la cirurgia i medicina a Espanya anava a remolc de les aportacions dels autors europeus i nord-americans.¹⁴

Fruit d'aquesta nova realitat, destaca una gran figura europea, l'anomenat *gran creador* de la Cirurgia Digestiva, el Dr. Billroth (1829-1894). Professor vienès, fou un dels primers cirurgians que va demostrar la possibilitat d'actuar quirúrgicament amb èxit sobre el tub digestiu, sobretot gràcies a les seves tècniques de resecció gàstrica. En la mateixa línia investigadora i experimental, Sauerbruch va iniciar la cirurgia intratoràcica. Amb la posterior intubació oro traqueal, el seu deixeble Nissen, va desenvolupar les primeres tècniques quirúrgiques pulmonars. Altres figures com Kocher i Cushing creen la endocrinocirurgia.

Així doncs, la intervenció del cirurgià sobre l'òrgan produeix una alteració de la funció del mateix que resulta beneficiosa, que permet al cirurgià no només l'actuació sobre la lesió orgànica si no sobre la funció alterada.¹⁵

Notes

1. SÁNCHEZ SABANDO, J. *Historia de la Cirugía. Mentalidad quirúrgica. Editorial. Actas Médicas*. 2008; 18: 9.
2. RUART GUIXENS, J. *El Vendrell durant el trienni liberal*. Miscel·lània Penedesenca. 1981; 4: 196-197.
3. CRAVIOTO QUINTANA, A. *El título de Médico Cirujano, consideraciones acerca de una tradición médica, histórica y jurídica*. Rev Fac Med UNAM 2001; 44(5): 221.
4. PAU ROIGÉ, Jordi. *Aspectes sanitaris dels arxius parroquials del Priorat, segles XVI-XVII i XVIII*. Seminari Pere Mata. Barcelona. 1993: 108.
5. PIFARRÉ SAN AGUSTÍN, F. *Aspectes sanitaris de l'arxiu parroquial de Sant Joan de Lleida. Segles XVIII i XIX*. Tesi Doctoral. Universitat de Lleida. 1998; 5: 23.
6. MARTÍN SANTOS, L. *Barberos y cirujanos de los siglos XVI y XVII*. Ed. Consejería de Educación y Cultura. Junta de Castilla-León. Salamanca. 2000: 1: 11.
7. PIFARRÉ SAN AGUSTÍN, F. Loc. Cit. Pàg. 24.
8. CURTO SOLER, C. *Aspectes sanitaris dels arxius parroquials de Sant Feliu de Cabrera, Sant Genís i Sant Joan de Vilassar i Santa Creu de Cabrils (Maresme) en els segles XVI, XVII i XVIII*. Tesi Doctoral. Universitat de Barcelona. 1990.
9. PAU ROIGÉ, J. Loc. Cit. Pàg. 104.
10. HERREROS MARCOS, D., TRÉBOL LÓPEZ, J. *Historia de la Cirugía. Primera mitad del siglo XIX*. 2005.
11. "Estado actual de la Medicina en España. Semana de Medicina, 1811". Citat a: Casco Solís, J. "Las monografías médicas: revisión y cronología". Madrid. Asclepio 2001; 53(1): 214.
12. Casco Solís, J. Loc. Cit. Pàg. 220.
13. HERREROS MARCOS, D., TRÉBOL LÓPEZ, J. *Historia de la Cirugía. Analgesia, antisepsia y hemostasia. Segunda mitad del siglo XIX*. 2005.
14. HERREROS MARCOS, D., TRÉBOL LÓPEZ, J. Loc. Cit.
15. SÁNCHEZ SABANDO, J. Loc. Cit. Pàg. 9.

6. MATERIAL i MÈTODE

6.1. MATERIAL

6.1.1. L'Arxiu Parroquial

L'arxiu parroquial és l'arxiu eclesiàstic responsable de la custòdia, conservació i comunicació de la documentació generada per una parròquia, entesa com la subdivisió de base d'una diòcesi.

Comprèn fonamentalment els llibres de baptismes, confirmacions, matrimonis, òbits i compliment pasqual (*quinque libri*), els llibres de la cura d'ànimes i de l'administració de béns, actes i documents curials, així com de les visites pastorals. També hi poden conservar altres llibres referents a la mateixa església, a institucions parroquials, confraries, rectors i registres notarials, i d'altres. Tota aquesta documentació conforma la base del patrimoni documental de la parròquia.

Per a la realització d'aquest treball hem *triat* la Parròquia del Santíssim Salvador, de la vila del Vendrell, corresponent a l'arxiprestat del Baix Penedès, de la província de Tarragona.

L'Arxiu Parroquial es troba a la Casa Rectoral, seu també del despatx parroquial, al carrer del Mar, núm. 6 del Vendrell. El mossèn Josep Maria Barenys Capellades (Maspujols, 1929) és l'actual rector de la parròquia. L'ajuden amb la seva tasca, el Mn. Ignasi Cabré Mas (Pradell, 1978), vicari de la parròquia del Vendrell i rector d'Albinyana, Bonastre i Les Peces, el Mn. Jordi Barenys Capellades (Maspujols, 1933), col·laborador de la parròquia del Vendrell i rector de la parròquia de Sant Ramon de Coma-Ruga, Mn. Manuel Pascual Saperas (Almenar, 1938), prevere adscrit a la parròquia, i Mn. Joan Maria Ferré Calvo (Barcelona, 1982), diaca adscrit a la parròquia.



Fig. 7. Seu del despatx i de l'arxiu parroquials, c/ del Mar, 6

La documentació arxivística parroquial destaca per la sèrie de llibres parroquials composta per més d'una trentena de volums sacramentals que van des del segle XVI (1580), fins l'actualitat (1977),¹² de forma ininterrompuda en els Sacraments de Bateigs, Matrimonis i Òbits.



Fig. 8. Llibres sacramentals i altres documents de l'arxiu parroquial.

6.1.2. Els llibres parroquials

Els llibres sacramentals de la parròquia del Vendrell estan organitzats en llibres baptismals, de matrimonis i de defuncions. En el present estudi hem analitzat de manera sistemàtica i detallada els llibres de baptismes i d'òbits corresponents al segle XIX, anys 1801-1900. En total han estat 24 llibres distribuïts de la següent manera:

¹² El 28 de desembre de 1977 és la data amb l'última partida de defunció que hem vist registrada a l'arxiu parroquial.

- Llibres Baptismals:

<i>Llibre núm.</i>	<i>Des de</i>	<i>Fins a</i>	<i>Pàgs.</i>	<i>Registres</i>
6	8-10-1797	30-12-1810	336	1467
7	3-1-1811	30-12-1819	356	1754
8	2-1-1820	31-12-1833	352	2905
9	1-1-1834	18-7-1848	536	2438
10	18-7-1848	26-12-1851	182	691
11	1-1-1852	31-12-1858	736	1569
12	1-1-1859	28-12-1863	660	1085
13	1-1-1864	30-12-1866	368	591
14	1-1-1867	19-3-1872	594	1034
15	24-3-1872	30-12-1878	799	1272
16	1-1-1879	30-11-1883	599	994
17	1-12-1883	13-7-1889	599	1080
18	16-7-1889	2-7-1894	600	789
19	2-7-1894	21-12-1901	600	878

- Llibres de Defuncions:

<i>Llibre núm.</i>	<i>Des de</i>	<i>Fins a</i>	<i>Pàgs.</i>	<i>Registres</i>
4	2-1-1770	4-11-1808	726	882
5	8-11-1808	30-4-1823	526	2206
6	4-5-1823	9-8-1846	374	2908
7	12-8-1846	31-12-1851	168	752
8	20-1-1852	31-12-1858	580	1360
9	6-1-1859	27-12-1866	582	1285
10	3-1-1867	13-10-1876	300	1602
11	28-11-1876	23-9-1885	596	1453
12	2-10-1885	13-3-1897	794	1670
13	15-3-1897	11-6-1907	600	485

No cal dir que els registres són manuscrits pels diferents rectors i el seu estil cal·ligràfic, ortogràfic i literari ha variat en el decurs del segle XIX. Al principi, la introducció de la informació era bastant "anàrquica", en el sentit que no seguia cap mena d'ordre i la informació detallada era a criteri del rector, però a mesura que avançava el segle, va anar adquirint un patró més o menys homogeni, i amb el mateix tipus de dades. De fet, a partir de l'any 1859, en el llibre de defuncions número 6 apareix escrita una norma (d'obligat compliment pels diferents rectors) segons la qual es dicten les dades i l'ordre de les mateixes en què han d'aparèixer en els diferents registres. (Fig.9)

D'altra banda, l'idioma utilitzat és el català, però només fins l'any 1858, quan, a partir de la visita a la parròquia del bisbe de Barcelona D. Antonio Palma, tots els registres passen a estar escrits en castellà.¹³

¹³ La "*Ley Moyano*" de instrucció pública de 9 de setembre de 1857, obliga a que tots els textos públics es facin en castellà, l'anomena't "*idioma del Reino*". Serveixin d'exemple els escrits del ministre de la governació, Sr.Posada Herrera, el 1858:

"...donde se conserve todavía el uso de algunos dialectos, se reduzcan todos los nombres de las calles a la lengua castellana.",

o bé, el de la *Junta Provincial de Instrucción Primaria de Tarragona* el 1961:

"...se ha generalizado entre los maestros la costumbre de hablar en catalán a sus discípulos; estando prevenido por los reglamentos y disposiciones vigentes que no se enseñe ni se hable más que en castellano; debiéndose abolir un uso tan contrario a aquellas prevenciones como perjudicial a la instrucción."

FORMULARIO

para las partidas de Defuncion.

A los... (*aquí la fecha del dia, mes y año puesto por letra y no en guarismos*), como Cura párroco de... (*el nombre y advocacion de la parroquia*), obispado y provincia de Barcelona (*ó bien obispado de Barcelona, provincia de... si fuere de distinta provincia*) mandé dar sepultura eclesiástica al cadáver de... (*el nombre del difunto*), natural de... (*pueblo de naturaleza, estado y oficio*), hijo de... (*los nombres de los padres*). Falleció el dia... (*dia del fallecimiento*) de muerte natural, á la edad de (*tantos*) años. Recibió todos los Sacramentos (*ó los que haya recibido*). Hizo testamento en poder de... (*el nombre y residencia del notario*). Y por ser así lo firmo:

(*Firma del Párroco*).

NOTAS.

- 1.º Si el difunto fuere desconocido, y no pudiere indagarse su nombre, naturaleza y ejercicio, se expresará así en la partida.
- 2.º Si la defuncion ocurriere en algun hospicio, hospital ú otro establecimiento de beneficencia, se expresará tambien, con las demás circunstancias que contiene el formulario, sin perjuicio de que lo note en su libro el encargado ó Superior de la casa.
- 3.º Si la muerte hubiese sido ocasionada por mano violenta, ó por desgracia, ó por suicidio, ó ejecutada por orden de la autoridad, ó se mandare dar la sepultura por auto judicial, se expresará así, en vez de decir que ha muerto *de muerte natural*.
- 4.º Si los interesados no manifestasen en poder de quién se ha hecho el testamento, no por eso se dirá que haya muerto *ab intestato*, sino que *no consta que haya hecho testamento*.

Fig. 9. Formulari per al compliment dels registres d'òbits a partir del 1859.

6.2. MÈTODE

Tota la informació “buidada” de la lectura acurada i sistematitzada dels diferents 33.150 registres dels llibres parroquials consultats ha estat ordenada i tractada de la següent manera amb la finalitat de poder assolir els objectius que ens hem marcat, tant el principal (anàlisi de la mortalitat), com els secundaris (estudi de les causes documentades de la mort i l'estudi del personal sanitari).

6.2.1. Recollida i ordenació de les dades.

S'ha fet una lectura sistemàtica i ordenada, any per any, dels diferents registres parroquials, classificats en dos grups: els de baptismes i els d'òbits. En cadascun d'ells hem recollit i anotat “*in situ*” en el mateix arxiu parroquial, una sèrie de dades o variables que ens permetran la seva anàlisi posterior, un cop “traspassades” a un full de càlcul o base de dades, expressament creada per a l'ocasió. Tanmateix, la informació la representarem en forma de taules i gràfics, als quals aplicarem l'estadístic per a establir relacions i poder “discutir” el seu paral·lelisme amb els fets socioeconòmics i aspectes climatològics de l'època.

- Llibres de baptismes:

Per cadascun dels anys del segle XIX s'han recollit els següents ítems:

< dia, mes, sexe (nen/nena), bessons, incògnit, primsenyat, personal sanitari, i observacions >

Un cop passades les diferents variables al full de càlcul, el programa ens dóna el total global de naixements per any, el total per sexe, el total per cada mes, i el total de les tres condicions específiques.

- Llibres de defuncions:

D'igual manera, per cadascun dels anys del segle XIX, i de forma cronològica, s'han anotat les diferents variables:

< dia, mes, sexe (home/dona), albat¹⁴, edat, sagraments rebuts, testament realitzat, enterrament “*amore Dei*”, venturer, causa documentada de la mort, lloc de la mort, nom i cognom del difunt (cas que la mort sigui documentada), personal sanitari, i observacions >

Un cop les dades les hàgim entrat en el full de càlcul, aquest ens donarà el total en cadascuna de les diferents variables.

¹⁴ En aquest treball s'ha considerat *Albat* tota persona menor a deu anys d'edat.

6.2.2. Confecció de les taules i gràfics.

Un cop la informació està ordenada i dividida en els dos grups, naixements i defuncions, i disposada a la base de dades confeccionada, la traspasarem a unes taules específiques, dues per cadascun dels anys estudiats, una de registres de naixements i una altre de registres de defuncions, amb la finalitat de:

- Agilitzar-ne l'estudi i anàlisi estadístic,
- Ràpida visualització de les diferències, per tant, possibilitat de comparativa entre les diferents dades d'una mateixa variable,
- Contrast entre els naixements i defuncions, i
- Aplicació de les relacions entre els diferents grups de variables.

Seguint aquesta línia, la informació generada l'ordenarem i classificarem en quatre grans grups d'estudi:

1. Causes de mort documentada.

Relacions amb l'edat, sexe, lloc de la mort i tipus de Sagrament rebut.

Cal comentar que, per regla general, el rector no feia constar la causa de la mort. Quan aquesta sí que es reflectia era degut bàsicament a motius de violència o d'accident, ja sigui fortuït o de caire laboral. Per a diferenciar la causa "no violenta" de la mort, en comparació a les causes de mort violenta, els diferents rectors feien servir l'expressió "*mort natural*". En aquest treball, les defuncions qualificades de *mort natural* no les hem comptabilitzat com a causa específica de la mort, doncs es sistematitzava que si la mort no era *violenta* era *natural*. Dins de les morts naturals, n'hi hauran que el rector especificarà de manera concreta la causa (fonamentalment per malaltia o sospitosa de ser-ho), fet que sí recollirem i catalogarem.

2. Avaluació global dels registres.

Relacions en funció del sexe, l'edat, albats o adults (també anomenats *cosos*). Les dades obtingudes les classificarem i estudiarem en tres apartats:

- Distribució per anys,
- Distribució per dècades, i
- Distribució per mesos

Cas i consideració apart tindran els *Albats*, estudiats amb més profunditat i de manera independent amb el sub apartat que anomenarem *Mortalitat Infantil*.

Per cadascun d'aquests apartats realitzarem una sèrie de relacions entre les diferents dades a fi d'aportar uns indicadors numèrics que ens permetin una millor comparativa entre les diferents variables i poder-ne deduir les conductes demogràfiques. I així discutir les possibles relacions causals amb els paràmetres socioeconòmics, epidèmics i climatològics de l'època a estudi. Les relacions entre dades són:

- Relació naixements / defuncions,
- Relació naixements per sexe,

- Relació naixements per grups d'edat,
- Relació defuncions per sexe,
- Relació defuncions per grups d'edat,
- Relació defuncions albats / cossos,
- Relació defuncions albats / naixements,
- Relació defuncions albats del primer any / naixements, i
- Relació defuncions albats del primer mes / naixements.

3. Anàlisi d'altres aspectes concrets com:

- Estudi dels parts gemel·lars,
- Estudi dels fills de pares incògnits, també anomenats *venturers*,
- Estudi dels baptismes per necessitat; importància dels *primsenyats*, i
- Estudi del testament i enterrament "*amore Dei*".

4. Anàlisi del personal sanitari.

Per cada sanitari "buidat" dels registres parroquials recollirem el seu nom i cognoms, grup professional, data de la primera aparició en els llibres parroquials, lloc d'origen si hi consta, el nombre total d'aparicions i les particularitats que creiem d'interès.

6.2.3. Mètode estadístic.

La relació entre els diferents estadístics aplicats i el tipus de variable és la següent:

	<i>Variable quantitativa</i>	<i>Variable categòrica</i>
Comparació de 2 grups	Diferència de proporcions	Chi-quadrat
Comparació de ≥ 3 grups	Diferència de proporcions	Chi-quadrat
Quantificar una associació	Correlació de Pearson	Coefficients de contingència

➤ Tests aplicats a variables categòriques.

Quan es treballa amb variables categòriques, les dades s'organitzen en taules de doble entrada, en les que cada entrada representa un criteri de classificació (una variable categòrica). Com a resultat d'aquesta classificació, les freqüències (el nombre o percentatge de casos) apareixen organitzats en caselles que contenen informació sobre la relació existent entre ambdós criteris. A aquestes taules de freqüències se les anomena taules de contingència.

El grau de relació existent entre dos variables categòriques no pot ser establert simplement observant les freqüències d'una taula de contingència. Per a determinar si dues variables es troben relacionades hem d'utilitzar alguna mesura d'associació, preferiblement acompanyada de la seva corresponent prova de significació.

El test Chi-quadrat proporciona un **estadístic χ^2 de Pearson** que permet contrastar la hipòtesi de que els dos criteris de classificació usats (les dos variables categòriques) són independents. Per això es compara les freqüències observades de la casella ij amb les esperades de la casella ij (total de la fila i * total de la columna j / nombre total de casos).

La fórmula per calcular el estadístic χ^2 es la següent:

$$\chi^2 = \sum_i \frac{(\text{observada}_i - \text{teòrica}_i)^2}{\text{teòrica}_i}$$

Els graus de llibertat gl venen donats per:

$$gl = (r - 1) (k - 1).$$

On r es el número de files y k el de columnes.

La hipòtesi nul·la H_0 associada a aquest test és que les dos variables són independents, i, en conseqüència, la hipòtesi alternativa H_A és que les dos variables estan relacionades. El criteri de decisió a seguir serà que acceptarem H_0 quan

$$\chi^2 < \chi_t^2(r-1)(k-1)$$

En cas contrari se refuta. On t representa el valor proporcionat per les taules, segons el nivell de significació estadística elegit.

De l'equació es desprèn que el estadístic χ^2 valdrà 0 quan les variables siguin totalment independents (les freqüències esperades y observades seran iguals), i el seu valor serà major quant més relacionades estiguin.

Si les dades són compatibles amb la hipòtesis d'independència, la probabilitat associada a l'estadístic serà alta o major de 0,05. Si és molt petita ($< 0,05$), considerarem que les dades són incompatibles amb la hipòtesi d'independència i conclourem que les variables estan relacionades.¹⁵

L'estadístic χ^2 de Pearson permet contrastar la hipòtesi d'independència en una taula de contingència, però no ens diu res sobre la força de l'associació entre les variables estudiades. Això és degut a que el seu valor depèn, no solament del grau en que les dades s'ajusten al model d'independència, sinó del nombre de casos de que consta la mostra. Amb mides mostrals molt grans, diferències relativament petites entre les freqüències observades i esperades poden donar lloc a valors molt elevats de l'estadístic χ^2 . Per aquesta raó, per estudiar el grau de relació existent entre dos variables s'utilitzen mesures d'associació que intenten quantificar aquest grau de relació eliminant l'efecte de la mida mostral.

Convé senyalar que les mesures nominals solament aprofiten informació nominal. Únicament informen del grau d'associació existent, no de la direcció o natura de tal associació.

Les mesures basades en el χ^2 intenten corregir el valor de l'estadístic χ^2 per fer-li prendre un valor entre 0 i 1, i per minimitzar l'efecte de la mida de la mostra sobre la quantificació del grau d'associació.

El **coeficient de contingència C**:

$$C = \sqrt{[\chi^2 / (\chi^2 + n)]}$$

¹⁵ Si existeixen freqüències esperades menors de 5, ens fixarem amb l'estadístic exacte de Fisher.

Pren valors entre 0 i 1. Un coeficient de 0 indica independència mentre que un coeficient que assoleix el seu valor màxim indica associació perfecta. Si el nombre de files i columnes és el mateix k , llavors el valor màxim s'obté de la següent manera:

$$C_{max} = \sqrt{[(k-1) / k]}$$

El **risc (odds ratio)** és el quocient entre la probabilitat de que un fet succeeixi i la probabilitat de que no succeeixi. És una mesura de mida d'efecte, sols aplicable a taules 2*2.

Per exemple, en la següent taula:

	Casos	Controls	Total
Exposats	a	b	$a+b$
No exposats	c	d	$c+d$
Total	$a+c$	$b+d$	N

El quocient a/c és l' **Odds** de l'exposició observada en el grup de casos. El quocient b/d és l' **Odds** d'exposició en el grup control. La OR és el quocient entre l'oportunitat de patir una patologia el grup exposat (o el grup tractat) i l'oportunitat de presentar-la en el grup no exposat (o no tractat).

En resum, és una forma senzilla d'expressar la proporció de cops que un fet succeeixi en front a que no succeeixi. De tal manera que un OR = 2'5 l'hem de llegir com 2'5:1, millor encara donat que un efecte apareix davant la presència d'una altra variable és de 2'5 cops més que si aquesta variable no està present. Un OR = 1 significa que la quantitat de cops que el fet succeeixi davant la presència de l'altra variable, respecte les vegades que succeeixi en absència d'aquesta variable, o sigui 1:1. Que és el mateix que dir que apareixerà tantes vegades quan la variable estigui present com quan la variable no hi sigui.

➤ **Tests aplicats a variables quantitatives.**

El **test de significació per diferències de proporcions** es realitza per establir si la diferència existent entre dos percentatges independents de postres diferents és realment significativa. Per això es compara la diferència existent entre les proporcions i l'error estàndard de la diferència d'aquests percentatges.

La **correcció de Bonferroni** és una correcció de comparacions múltiples usada quan diversos tests són realitzats a terme alhora (el valor *alfa* és apropiat per cada comparació individual, però no per a un conjunt de proves). Per tal d'evitar una gran quantitat de falsos positius, el valor *alfa* ha de ser reduït per tenir en compte el nombre de comparacions realitzades, o s'ha de multiplicar els p-valors de les proves pel nombre de tests realitzats.

$$P\text{-valor corregit} = p\text{-valor} * \# \text{ tests}$$

Si el p-valor corregit < 0.05 és estadísticament significatiu (quan el p-valor corregit > 1, se suposa p-valor corregit = 1).

El **coeficient de correlació de Pearson** és un índex estadístic que mesura la relació lineal entre dues variables quantitatives. A diferència de la co-variància, la correlació de Pearson és independent de l'escala de mesura de les variables.

El valor de l'índex de correlació varia en l'interval [-1, +1]:

- Si $r = 0$, no existeix relació lineal. Però això no necessàriament implica una independència total entre les dues variables, és a dir, que la variació d'una d'elles pot influir en el valor que pugui prendre l'altra. Hi poden haver relacions no lineals entre les dues variables.

- Si $r = 1$, hi ha una correlació positiva perfecta. L'índex indica una dependència total entre les dues variables anomenada relació directa: quan una d'elles augmenta, l'altra també ho fa en idèntica proporció.

- Si $0 < r < 1$, existeix una correlació positiva.

- Si $r = -1$, existeix una correlació negativa perfecta. L'índex indica una dependència total entre les dues variables anomenada relació inversa: quan una d'elles augmenta, l'altra disminueix en idèntica proporció.

- Si $-1 < r < 0$, existeix una correlació negativa.

7. REGISTRES DE NAIXEMENTS I DEFUNCIONS

ANY PER ANY

En aquest capítol s'exposen les dades referents als registres de naixements i de defuncions ordenats any per any durant el període d'estudi (1801 – 1900) i, donat el cas, els comentaris i observacions sobre les causes referenciades de la mort, el lloc on s'ha produït i les referències al personal sanitari registrades.

Aquestes dades estan extretes a partir de la lectura minuciosa i detallada dels registres parroquials dels llibres baptismals i dels d'òbits.

Per cadascun dels cent anys estudiats les dades s'han ordenat en dues parts ben diferenciades:

✓ PRIMERA PART;

On es reflecteixen dues taules de dades:

La superior, referent a les xifres de **natalitat**, per cada mes de l'any i diferenciant la relació nens, nenes, nombre de bessons, venturers i primsenyats.

Entenem per fills venturers aquells nascuts de pares desconeguts o incògnits, també anomenats fills incògnits.

Anomenem primsenyats aquelles criatures que, per motius diferents, han estat batejades o han rebut algun tipus de Sagrament Baptismal per part de persones no sacerdots.

I una taula inferior on es disposen les xifres de la **mortalitat**, distribuïdes també per cadascun dels mesos de l'any, i organitzades en 7 columnes: cossos homes, cossos dones, subtotal cossos, albats nens, albats nenes, subtotal albats i el total (suma dels subtotals cossos i albats), representat com *Total C+A*.

Entenem com a Albats totes aquelles persones que encara no han pogut rebre la Eucaristia per no arribar a una edat determinada que, en aquest estudi, els diferents sacerdots registradors de la Parròquia del Sant Salvador del Vendrell la van fixar als 10 ANYS.

✓ SEGONA PART;

On es recullen totes aquelles observacions, comentaris o dades d'interès sanitari, social o historico-cultural que s'han interpretat com a rellevants, distribuïdes en tres subapartats:

- A. En referència a les causes de mort documentades,
- B. Sobre el personal sanitari referencial
- C. Totes aquelles altres dades o situacions que s'han considerat d'interès.

En el **subapartat A** s'ha intentat escriure una transcripció literal del registre en concret fet pel capellà on s'explica, amb el llenguatge de l'època i les característiques pròpies del registrador, les causes o circumstàncies de la mort. És en aquest punt on val a dir que s'hi ha trobat un gran ventall de formes de representar el fet mateix de l'òbit, que variarà en funció del propi capellà, de l'any i de la situació sociopolítica de l'època. No serà fins l'any 1859 que es publicà una espècie de norma o decàleg, d'obligat compliment pel corresponent sacerdot encarregat de registrar el baptisme o la defunció, a partir del qual el format de registre serà homogeni per a tots. A partir d'aleshores tots els registres constaran per aquest ordre de la informació següent:

Data de l'òbit, anomenament de la Parròquia del Sant Salvador de la vila del Vendrell, el sacerdot registrador (autoanomenat "*el infraescrito*"), la fórmula "... *mandé dar sepultura eclesiástica al cadáver...*", si hi ha hagut disposició judicial o de part de l'autoritat municipal en l'acte de l'enterrament del difunt, nom i els dos cognoms del difunt, la seva professió, origen i procedència, nom dels consorts, causa de la mort, lloc on s'ha produït aquesta, si s'ha rebut algun tipus de Sagrament de defunció i en quina condició s'ha produït el mateix, la condició de testador i a qui s'ha adreçat i, finalment, una fórmula legal de finalització del registre que, en quasi bé tots els registres va quedar representada per "... *y por ser así lo firmo*". I signatura del registrador.

En el **subapartat B** s'anota el professional sanitari que ha quedat registrat a la partida baptismal o de l'òbit, així com el grup professional: metge, cirurgià, farmacèutic, apotecari, veterinari, menescal, llevadora o estudiant.

En el cas concret de les Llevadores s'inclou còpia literal de la partida parroquial on hi intervenen.

En el **subapartat C** s'inclouen totes aquelles dades de l'any corresponent que s'ha considerat d'interès rellevant; com per exemple fets bèl·lics significatius, epidèmies o canvis en l'idioma dels registres parroquials.

Any 1801

Registres Naixements

Mesos	Homes	Dones	Bessons	Venturers	Primsenyats	Total
Gen	5	6	-	-	-	11
Feb	13	5	-	-	-	18
Mar	14	2	-	-	-	16
Abr	5	8	-	-	1	13
Mai	12	6	-	-	-	18
Jun	3	3	-	-	-	6
Jul	7	5	-	-	-	12
Ago	5	4	-	-	-	9
Set	4	3	-	-	-	7
Oct	6	8	-	-	-	14
Nov	10	7	-	-	-	17
Des	6	6	-	-	-	12
Total	90	63	0	0	1	153

Registres Defuncions

Mesos	Cossos			Albats			Total C+A
	Homes	Dones	Total	Nens	Nenes	Total	
Gen	1	1	2	3	1	4	6
Feb	3	2	5	1	1	2	7
Mar	1	1	2	-	1	1	3
Abr	4	1	5	2	1	3	8
Mai	1	1	2	3	-	3	5
Jun	2	-	2	-	2	2	4
Jul	1	2	3	2	4	6	9
Ago	1	3	4	5	4	9	13
Set	1	2	3	-	1	1	4
Oct	3	3	6	6	4	10	16
Nov	5	1	6	9	2	11	17
Des	4	1	5	3	1	4	9
Total	27	18	45	34	22	56	101

Comentaris / observacions any 1801.

A. Sobre alguna causa de mort.

13 Feb ... *mori ofegat en lo mar fent un biatge de Vilanova a Barcelona, Gabriel Rufot, mariner, natural de Vilanova.*

... *mori ofegat en lo mar fent un biatge de Vilanova a Barcelona, Rafael Mitjans, mariner, natural de Vilanova.*

7 Abr ... *fou batejat rapidament a casa seva un noij just un quart de hora despues de neixer un fill de Joseph Companij, pages.*

26 Ago ... *mori Joseph Rubio, soldat, en un ataque de la guerra de Portugal, sabentse per diferentes cartes ab las que donavan avis de sua mort.*

B. Referències al personal sanitari.

No hi ha constància.

Any 1802

Registres Naixements

Mesos	Homes	Dones	Bessons	Venturers	Primsenyats	Total
Gen	4	6	-	-	-	10
Feb	8	8	-	-	-	16
Mar	7	5	2	1	1	12
Abr	11	1	-	-	-	12
Mai	8	4	-	-	-	12
Jun	3	8	-	-	-	11
Jul	6	2	-	-	-	8
Ago	3	6	-	-	-	9
Set	4	10	-	-	-	14
Oct	3	4	-	-	-	7
Nov	5	4	-	-	-	9
Des	5	2	-	-	-	7
Total	67	60	2	1	1	127

Registres Defuncions

Mesos	Cossos			Albats			Total C+A
	Homes	Dones	Total	Nens	Nenes	Total	
Gen	3	1	4	5	4	9	13
Feb	1	3	4	4	1	5	9
Mar	3	2	5	4	3	7	12
Abr	2	4	6	3	2	5	11
Mai	2	-	2	-	1	1	3
Jun	-	3	3	-	1	1	4
Jul	4	4	8	9	3	12	20
Ago	5	4	9	2	4	6	15
Set	1	-	1	2	5	7	8
Oct	7	3	10	3	4	7	17
Nov	5	6	11	2	-	2	13
Des	6	1	7	3	1	4	11
Total	39	31	70	37	29	66	136

Comentaris / observacions any 1802.

A. Sobre alguna causa de mort.

- 16 Gen ... *mori de repenta Joseph Saumell, veï de Sant Vicens, pages.*
- 17 Gen ... *mori de repenta Joseph Pons, pages.*
- 19 Gen ... *mori de repenta Rosa Olivé.*
- 19 Feb ... *mori de repenta Magdalena Olivé.*
- 3 Mar ... *mori de repenta Cecilia Tous.*
- 23 Mar ... *mori luego de nat un noi, fill de Pau Gener.*
- 17 Jul ... *mori de repenta Nicasi Goixens.*
- 24 Jul ... *mori quasi de repenta Maria Virgili.*
- 17 Oct ... *mori de repenta Maria Castells*
- 28 Oct ... *mori en lo Hospital de la vila un home de alguns cincuenta anys, de nom desconegut, natural del Bisbat de la Ceu de Urgell, no pogue rebre sino lo Sagrament de la Extrema Uncio.*
- 9 Nov ... *mori de repenta de una desgracia en el terme del Vendrell, Ramon Oliart, pages, natural de Olesa de Montserrat.*
- 28 Nov ... *mori de repenta Teresa Sole.*
- 31 Des ... *mori de repenta Pau Gomis, teixidor.*

B. Referències al personal sanitari.

No hi ha constància.

Any 1803

Registres Naixements

Mesos	Homes	Dones	Bessons	Venturers	Primsenyats	Total
Gen	5	8	-	-	-	13
Feb	5	5	-	-	-	10
Mar	7	6	-	1	-	13
Abr	7	4	-	-	1	11
Mai	4	5	2	-	-	9
Jun	1	3	-	-	-	4
Jul	3	6	-	-	-	9
Ago	4	3	-	-	-	7
Set	8	5	-	-	-	13
Oct	16	5	-	-	-	21
Nov	3	8	-	-	-	11
Des	3	11	-	-	-	14
Total	66	69	2	1	1	135

Registres Defuncions

Mesos	Cossos			Albats			Total C+A
	Homes	Dones	Total	Nens	Nenes	Total	
Gen	3	4	7	6	1	7	14
Feb	2	3	5	7	2	9	14
Mar	1	4	5	4	2	6	11
Abr	6	3	9	3	5	8	17
Mai	3	3	6	1	1	2	8
Jun	1	2	3	2	2	4	7
Jul	3	2	5	3	4	7	12
Ago	2	2	4	2	3	5	9
Set	6	1	7	3	2	5	12
Oct	-	3	3	-	-	0	3
Nov	2	2	4	-	3	3	7
Des	3	1	4	-	1	1	5
Total	32	30	62	31	26	57	119

Comentaris / observacions any 1803.

A. Sobre alguna causa de mort.

5 Març ... se dona sepultura eclesiastica al cos de hun home incognit que se troba mort lo dia antes en la vora del mar.

2 Abr ... mori luego de ser batejat per la llevadora per raho de la necessitat segons relacio de ella mateixa un fill de Isidro Calvo, hostaler.

3 Abr ... mori de repenta aixafada de un carro Maria Pedro.

6 Jun ... mori Antonia Vidal, natural de Santa Oliva que no rebe los Sagraments per haver mort de repenta.

B. Referències al personal sanitari.

14 Gen Anton Mestre, Catedràtic de Cirurgia. Fou consort del bateig del seu fill.

Any 1804**Registres Naixements**

<i>Mesos</i>	<i>Homes</i>	<i>Dones</i>	<i>Bessons</i>	<i>Venturers</i>	<i>Primsenyats</i>	<i>Total</i>
Gen	10	5	-	-	-	15
Feb	9	4	-	1	-	13
Mar	9	14	-	1	-	23
Abr	5	4	-	-	-	9
Mai	5	5	-	-	-	10
Jun	4	5	2	-	1	9
Jul	8	0	-	-	-	8
Ago	4	5	2	-	2	9
Set	10	5	-	-	-	15
Oct	14	6	2	-	1	20
Nov	9	12	-	-	2	21
Des	7	7	-	-	-	14
Total	94	72	6	2	6	166

Registres Defuncions

<i>Mesos</i>	<i>Cossos</i>			<i>Albats</i>			<i>Total C+A</i>
	<i>Homes</i>	<i>Dones</i>	<i>Total</i>	<i>Nens</i>	<i>Nenes</i>	<i>Total</i>	
Gen	2	1	3	2	1	3	6
Feb	1	-	1	-	-	-	1
Mar	-	1	1	1	-	1	2
Abr	1	2	3	1	2	3	6
Mai	1	4	5	2	-	2	7
Jun	-	1	1	4	1	5	6
Jul	3	1	4	3	3	6	10
Ago	4	2	6	3	3	6	12
Set	-	6	6	4	1	5	11
Oct	2	1	3	3	3	6	9
Nov	1	2	3	5	1	6	9
Des	1	4	5	5	-	5	10
Total	16	25	41	33	15	48	89

Comentaris / observacions any 1804.

A. Sobre alguna causa de mort.

25 Jun ... *mori luego de haver nat ü batejat sens solemnitat un fill de Isidro Manyer.*

5 Ago ... *mori luego de haver nat ü batejat sens solemnitat un fill de Isidro Calbó.*

21 Ago ... *mori mitja hora despues de ser batejat en casa por necessitat un fill de Pere Trillas, pages.*

15 Oct ... *mori luego de haver nat ü batejat sens solemnitat un fill de Pau Martí.*

11 Nov ... *mori de pocas horas ü batejat per la llevadora racione necessitatis un fill de Joseph Urgell, pages.*

17 Nov ... *moriren luego de ser batejats racione necessitatis en la casa de la mare dos noÿs basons, fills de Anton Guell, mestre de casas.*

B. Referències al personal sanitari.

23 Ago Anton Ferré, Cirurgià. Fou consort del bateig del seu fill.

22 Nov Bernat Valentí, Apotecari, natural de Vila-rodona. Fou padrí.

26 Des Joan Socias, Estudiant de Farmàcia. Fou padrí.

Any 1805

Registres Naixements

Mesos	Homes	Dones	Bessons	Venturers	Primsenyats	Total
Gen	9	12	-	2	-	21
Feb	7	7	-	-	-	14
Mar	9	4	-	-	-	13
Abr	5	2	-	-	-	7
Mai	5	2	-	1	-	7
Jun	4	2	-	-	-	6
Jul	5	2	-	-	-	7
Ago	4	6	-	-	-	10
Set	7	6	-	-	-	13
Oct	9	8	-	-	-	17
Nov	5	6	-	1	-	11
Des	6	3	-	-	-	9
Total	75	60	0	4	0	135

Registres Defuncions

Mesos	Cossos			Albats			Total C+A
	Homes	Dones	Total	Nens	Nenes	Total	
Gen	2	2	4	2	3	5	9
Feb	4	1	5	1	3	4	9
Mar	1	6	7	1	2	3	10
Abr	3	5	8	1	1	2	10
Mai	4	-	4	5	3	8	12
Jun	3	4	7	5	2	7	14
Jul	1	2	3	4	2	6	9
Ago	-	1	1	5	5	10	11
Set	-	1	1	2	2	4	5
Oct	1	3	4	4	2	6	10
Nov	-	-	0	-	-	0	0
Des	3	2	5	4	2	6	11
Total	22	27	49	34	27	61	110

Comentaris / observacions any 1805.

A. Sobre alguna causa de mort.

7 Feb ... *mori de edat un dia un fill de Isidro Farré, lo qual fou batejat ratione necessitatis ü no se li posa nom.*

20 Maig ... *se encontra de mort violenta en lo cami Real que va de Torredembarrra á Vilanova y Geltrú, en lo terme ü Parroquia del Vendrell Joan Tocant, soldat suiz de nació Alemany de la primera compaña del Regiment de Gírtém.*

5 Jul ... *mori al naixer un miñó que fou batejat en necessitat, de Jaume Tongas, Ministre de Pau del Real Resguard.*

B. Referències al personal sanitari.

13 Mar Melcior Miret, Doctor en Medicina. Fou consort del bateig del seu fill.

Any 1806

Registres Naixements

Mesos	Homes	Dones	Bessons	Venturers	Primsenyats	Total
Gen	3	11	2	-	-	14
Feb	9	2	-	-	1	11
Mar	14	2	2	1	-	16
Abr	10	5	-	-	-	15
Mai	8	3	-	-	-	11
Jun	3	12	-	-	-	15
Jul	7	6	-	-	-	13
Ago	4	2	-	-	-	6
Set	3	8	-	-	-	11
Oct	5	8	2	-	-	13
Nov	13	7	-	-	-	20
Des	10	8	-	1	-	18
Total	89	74	6	2	1	163

Registres Defuncions

Mesos	Cossos			Albats			Total C+A
	Homes	Dones	Total	Nens	Nenes	Total	
Gen	2	-	2	1	2	3	5
Feb	2	2	4	3	2	5	9
Mar	1	3	4	4	1	5	9
Abr	2	3	5	5	-	5	10
Mai	1	1	2	-	-	0	2
Jun	-	-	0	1	-	1	1
Jul	-	1	1	5	2	7	8
Ago	2	1	3	-	1	1	4
Set	-	-	0	-	1	1	1
Oct	3	1	4	4	1	5	9
Nov	4	1	5	4	2	6	11
Des	3	1	4	1	3	4	8
Total	20	14	34	28	15	43	77

Comentaris / observacions any 1806.

A. Sobre alguna causa de mort.

20 Feb ... *mori luego de haver nat un fill lilegitim ij natural de Joseph Rovirosa.*

B. Referències al personal sanitari.

No hi ha constància.

Any 1807

Registres Naixements

Mesos	Homes	Dones	Bessons	Venturers	Primsenyats	Total
Gen	11	13	-	-	-	24
Feb	5	10	-	-	-	15
Mar	6	7	-	-	-	13
Abr	8	7	-	1	-	15
Mai	7	3	-	-	-	10
Jun	6	2	2	-	1	8
Jul	6	4	-	-	1	10
Ago	6	4	-	-	-	10
Set	10	3	-	-	-	13
Oct	6	3	-	-	-	9
Nov	8	13	4	-	-	21
Des	5	9	2	1	-	14
Total	84	78	8	2	2	162

Registres Defuncions

Mesos	Cossos			Albats			Total C+A
	Homes	Dones	Total	Nens	Nenes	Total	
Gen	2	3	5	4	1	5	10
Feb	3		3	2	2	4	7
Mar	3	1	4	3	4	7	11
Abr	1	2	3	3	2	5	8
Mai	1	1	2	1	1	2	4
Jun	-	2	2	1	-	1	3
Jul	1	3	4	8	3	11	15
Ago	2	1	3	5	3	8	11
Set	2	1	3	3	6	9	12
Oct	3	-	3	3	2	5	8
Nov	1	3	4	2	3	5	9
Des	1	3	4	2	2	4	8
Total	20	20	40	37	29	66	106

Comentaris / observacions any 1807.

A. Sobre alguna causa de mort.

28 Juny... *mori un infant al mateix temps neixer lo qual fou batejat en necessitat por la llevadora, fill de Jaume Soler.*

4 Jul ... *mori un infant luego de batejat ab necessitat por la llevadora en casa de los pares, fill de Miquel Socias.*

B. Referències al personal sanitari.

No hi ha constància.

Any 1808

Registres Naixements

Mesos	Homes	Dones	Bessons	Venturers	Primsenyats	Total
Gen	10	6	-	-	1	16
Feb	6	9	-	-	-	15
Mar	1	6	-	-	-	7
Abr	3	8	-	-	-	11
Mai	5	7	2	-	-	12
Jun	2	7	2	-	-	9
Jul	6	9	-	-	-	15
Ago	6	4	-	-	-	10
Set	8	6	-	-	-	14
Oct	11	7	2	-	-	18
Nov	7	3	-	-	-	10
Des	6	9	-	-	-	15
Total	71	81	6	0	1	152

Registres Defuncions

Mesos	Cossos			Albats			Total C+A
	Homes	Dones	Total	Nens	Nenes	Total	
Gen	3	4	7	1	4	5	12
Feb	2	3	5	4	1	5	10
Mar	2	3	5	4	5	9	14
Abr	2	4	6	3	2	5	11
Mai	2	-	2	3	-	3	5
Jun	3	1	4	2	-	2	6
Jul	2	2	4	4	13	17	21
Ago	2	-	2	14	16	30	32
Set	4	2	6	5	6	11	17
Oct	3	2	5	4	3	7	12
Nov	-	-	0	4	2	6	6
Des	1	4	5		1	1	6
Total	26	25	51	48	53	101	152

Comentaris / observacions any 1808.

A. Sobre alguna causa de mort.

20 Des ... *mori fugint dels francesos per lo camí del Vendrell, Raymunda Torres y Trillas.*

B. Referències al personal sanitari.

16 Gen Salvador Cunas, Apotecari. Morí a l'edat de 50 anys.

C. Altres.

Ocupació de la Parròquia i de tota la vila del Vendrell per l'exèrcit francès a partir del 22 de desembre. Es van deixar de registrar les partides baptismals i dels òbits.

Any 1809

Registres Naixements

Mesos	Homes	Dones	Bessons	Venturers	Primsenyats	Total
Gen	0	0	-	-	-	0
Feb	0	0	-	-	-	0
Mar	6	8	-	1	-	14
Abr	10	8	-	-	-	18
Mai	3	6	-	-	-	9
Jun	4	2	-	1	-	6
Jul	9	5	-	-	-	14
Ago	3	3	-	-	-	6
Set	2	2	-	2	-	4
Oct	2	3	-	-	-	5
Nov	0	0	-	-	-	0
Des	4	2	-	-	-	6
Total	43	39	0	4	0	82

Registres Defuncions

Mesos	Cossos			Albats			Total C+A
	Homes	Dones	Total	Nens	Nenes	Total	
Gen	5	4	9	-	-	0	9
Feb	-	-	0	-	-	0	0
Mar	11	10	21	3	2	5	26
Abr	18	26	44	8	7	15	59
Mai	29	33	62	14	16	30	92
Jun	18	13	31	5	13	18	49
Jul	9	14	23	10	3	13	36
Ago	10	7	17	3	2	5	22
Set	7	5	12	6	3	9	21
Oct	-	7	7	10	6	16	23
Nov	1	8	9	-	3	3	12
Des	2	2	4	5	2	7	11
Total	110	129	239	64	57	121	360

Comentaris / observacions any 1809.

A. Sobre alguna causa de mort.

Gen – Març ... *mori en dit temps de mort violenta ÿ fou enterrat en lo fossar de la vila.*

Joseph Vives, pages

Marina Lleo, natural dels Taülls

Mariana Oliver,

Francisco Vidal,

Joseph Puig,

Maria Soler,

Joan Nin,

Theresa Soler,

Joseph Oliver, hermitá de sant Salvador y fou enterrat en la mateixa Hermita.

B. Referències al personal sanitari.

No hi ha constància.

C. Altres.

L'inici dels registres parroquials, tant defuncions com baptismes, és a principis del mes de març ja que la vila del Vendrell va estar ocupada per les tropes de l'exèrcit francès des del 22 de desembre de 1808 fins a primers de mars de 1809. Així va quedar reflexat en una nota del sacerdot en el llibre parroquial:

... que en este anÿ se comensará de escriuixer las Partidas en principis de mars per motiu de haver estat ocupada la Parroquia per lo Exercit Francés desde vintidos de desembre de 1808 fins a primers de mars de 1809, ÿ haverse ausentat los habitans de ella, parroquians ÿ sacerdots, de dit anÿ 1809 per temor a majors mals ÿ havent mort dins dit districte alguns en vila ÿ fora de ella ab mort violenta, ÿ altres ab mort natural se individuarán seguidament del millor modo que ha pogut saberse.

Any 1810

Registres Naixements

Mesos	Homes	Dones	Bessons	Venturers	Primsenyats	Total
Gen	4	1	-	1	-	5
Feb	6	8	-	1	-	14
Mar	8	5	-	-	-	13
Abr	3	7	-	-	-	10
Mai	5	12	-	1	-	17
Jun	11	9	-	-	-	20
Jul	15	11	-	1	-	26
Ago	5	12	-	-	-	17
Set	11	7	2	1	-	18
Oct	11	9	-	1	-	20
Nov	10	5	-	-	-	15
Des	7	10	-	-	-	17
Total	96	96	2	6	0	192

Registres Defuncions

Mesos	Cossos			Albats			Total C+A
	Homes	Dones	Total	Nens	Nenes	Total	
Gen	6	2	8	1	2	3	11
Feb	7	3	10	-	3	3	13
Mar	5	3	8	2	-	2	10
Abr	3	1	4	3	1	4	8
Mai	4	3	7	3	1	4	11
Jun	2	1	3	5	3	8	11
Jul	4	1	5	2	4	6	11
Ago	7	1	8	10	3	13	21
Set	1	1	2	6	7	13	15
Oct	1	4	5	3	2	5	10
Nov	4	7	11	4	2	6	17
Des	2	2	4	4	2	6	10
Total	46	29	75	43	30	73	148

Comentaris / observacions any 1810.

A. Sobre alguna causa de mort.

4 Gen ... en lo sant Hospital de esta villa mori un home que segons noticias se me donaren se anomenaba Joseph Anton Giralt. Rebe lo Sagrament de la Penitencia.

27 Gen ... se encontrá un soldat mort del Regiment dels Suizos de Kayser en la carretera que va a Tarragona pasat lo torrent.

4 Feb ... mori Felix Bertran, canterer que no rebe los sagraments per haver mort de repenta.

20 Feb ... en lo sant Hospital de esta villa mori un home de nom desconegut.

B. Referències al personal sanitari.

5 Oct Josep Sangerman, Cirurgià. Fou padrí del catecisme d'una criatura que fou batejada sens solemnitat per lo perill i imminent de mort.

C. Altres

A partir del mes de juliol de l'any 1810, el sacerdot encarregat del registre Parroquial, el capellà Joachim Orriols, registrarà totes les les partides de defuncions com a *mort natural*, llevat dels òbits en cas d'albats i de les morts amb causa específicament referenciada.

Any 1811

Registres Naixements

Mesos	Homes	Dones	Bessons	Venturers	Primsenyats	Total
Gen	11	13	-	-	-	24
Feb	12	5	-	-	-	17
Mar	12	10	-	-	-	22
Abr	7	9	-	-	-	16
Mai	10	12	2	1	-	22
Jun	10	8	-	-	-	18
Jul	7	7	-	-	-	14
Ago	11	2	-	-	-	13
Set	5	7	-	-	-	12
Oct	5	3	-	-	-	8
Nov	8	11	-	-	-	19
Des	6	5	-	-	-	11
Total	104	92	2	1	0	196

Registres Defuncions

Mesos	Cossos			Albats			Total C+A
	Homes	Dones	Total	Nens	Nenes	Total	
Gen	3	1	4	8	1	9	13
Feb	3	1	4	3	-	3	7
Mar	3	2	5	4	-	4	9
Abr	2	-	2	1	2	3	5
Mai	2	3	5	3	5	8	13
Jun	2	1	3	12	2	14	17
Jul	6	7	13	6	3	9	22
Ago	5	7	12	3	5	8	20
Set	5	2	7	5	4	9	16
Oct	4	3	7	6	4	10	17
Nov	4	5	9	8	3	11	20
Des	2	3	5	1	1	2	7
Total	41	35	76	60	30	90	166

Comentaris / observacions any 1811.

A. Sobre alguna causa de mort.

- 30 Gen ... trobaren mort de una pallissa un home foraster.
- 8 Mar ... mori de repenta Remigio Orris, natural de Aragon sense donar lloch per los sacraments.
- 9 Jun ... mori un alvat que fou batejat de necessitat y no donar temps de donar las Seremonias, fill de Don Jaume Escofet, ciudadá honrat, natural de esta vila.
- 5 Jul ... mori de mort violenta Joseph Canals en lo Hostal del Garrofé.
- 11 Jul ... mori de resultas de grans feridas Gabriel Vidal.
- 24 Ago ... se troba morta una dona al carrer de Fransa.

B. Referències al personal sanitari.

- 4 Abr Josep Bassa, Menescal. Batejà una filla seva.
- 20 Abr Gaspar Magriñá, Menescal. Batejà un fill seu.
- 26 Jul Salvador Evras, Apotecari. Batejà un fill seu.

C. Altres.

- Apareix per primer cop un terme mèdic que denota ambigüitat de sexes. La transcripció literal de la citació és la següent:

El dia quatre de Abril es bateja una criatura que en realitat apareixia hermafrodita, però ordinantse lo Sirurgiá de la present vila que prevaleixia lo sexo femení, com a tal se li han posat los sequents noms. Sabina, María y Teresa, filla llegal y natural de Joseph Bassa, menescal.

- Aquest any 1811, el sacerdot encarregat del registre Parroquial, el capellà Joachim Orriols, registrarà totes les les partides de defuncions com a *mort natural*, llevat dels òbits en cas d'albats i de les morts amb causa específicament referenciada.

Any 1812

Registres Naixements

Mesos	Homes	Dones	Bessons	Venturers	Primsenyats	Total
Gen	7	8	-	-	-	15
Feb	6	7	-	-	-	13
Mar	7	9	-	-	-	16
Abr	8	4	-	-	-	12
Mai	3	4	-	-	-	7
Jun	7	5	-	-	-	12
Jul	6	5	-	-	-	11
Ago	8	7	4	1	-	15
Set	6	9	2	-	-	15
Oct	6	5	-	-	-	11
Nov	2	6	-	-	-	8
Des	11	12	-	-	-	23
Total	77	81	6	1	0	158

Registres Defuncions

Mesos	Cossos			Albats			Total C+A
	Homes	Dones	Total	Nens	Nenes	Total	
Gen	3	5	8	6	1	7	15
Feb	1	7	8	4	2	6	14
Mar	3	5	8	1	3	4	12
Abr	5	5	10	5	2	7	17
Mai	6	4	10	8	1	9	19
Jun	5	8	13	10	3	13	26
Jul	9	2	11	12	7	19	30
Ago	3	5	8	7	1	8	16
Set	6	5	11	3	4	7	18
Oct	5	5	10	11	8	19	29
Nov	8	5	13	10	4	14	27
Des	4	3	7	5	2	7	14
Total	58	59	117	82	38	120	237

Comentaris / observacions any 1812.

A. Sobre alguna causa de mort.

- 3 Gen ... *mori un foraster en lo Hospital de esta Parroquia.*
- 23 Gen ... *mori de mort alevosa Joseph Coll, pages.*
- 1 Març ... *mori de mort natural en lo Hospital de esta vila despues de haver rebut los Sagraments de Penitencia y Eucaristia, Theresa Fonts, pobra de solemnitat.*
- 4 Març ... *mori de mort repentina Joseph Ballester.*
- 14 Març ... *mori quasi de repenta sens donar lloch per los Sants Sagraments, Joseph Vallverdú, natural de la Selva de Tarragona.*
- 29 Març ... *mori de mort quasi repentina en lo Hospital de esta vila una dona que no pogué averiguarse qual ni ahont era.*
- 20 Maig ... *mori un alvat en lo Hospital de esta vila.*
- 31 Maig ... *mori de repenta Josepha Sabate y sols dona lloch a rebre lo Sagrament de Extrema Uncio, una pobra de solemnitat.*
- 23 Oct ... *es dona sepultura amore dei a una dona que mori al carrer, filla de pares incognits y natural de Barcelona sens haver pogut averiguarse mes.*
- 1 Nov ... *mori de mort violenta Marina Bo.*

B. Referències al personal sanitari.

No hi ha constància.

C. Altres

Aquest any 1812, el sacerdot encarregat del registre Parroquial, el capellà Joachim Orriols, registrarà totes les les partides de defuncions com a *mort natural*, llevat dels òbits en cas d'albats i de les morts amb causa específicament referenciada.

Any 1813

Registres Naixements

Mesos	Homes	Dones	Bessons	Venturers	Primsenyats	Total
Gen	2	6	-	-	-	8
Feb	12	5	2	-	-	17
Mar	5	5	-	-	-	10
Abr	9	12	-	-	-	21
Mai	8	7	-	-	-	15
Jun	7	6	-	-	-	13
Jul	9	5	2	-	-	14
Ago	7	11	-	-	-	18
Set	7	7	-	-	-	14
Oct	9	12	-	-	-	21
Nov	13	3	-	1	-	16
Des	17	14	-	-	-	31
Total	105	93	4	1	0	198

Registres Defuncions

Mesos	Cossos			Albats			Total C+A
	Homes	Dones	Total	Nens	Nenes	Total	
Gen	1	6	7	5	3	8	15
Feb	4	2	6	2	1	3	9
Mar	2	3	5	3	3	6	11
Abr	2	2	4	-	2	2	6
Mai	3	3	6	3	2	5	11
Jun	2	2	4	4	1	5	9
Jul	3	2	5	13	4	17	22
Ago	5	3	8	10	3	13	21
Set	3	7	10	13	2	15	25
Oct	3	3	6	9	3	12	18
Nov	5	5	10	8	3	11	21
Des	6	6	12	4	4	8	20
Total	39	44	83	74	31	105	188

Comentaris / observacions any 1813.

A. Sobre alguna causa de mort.

31 Ago ... *mori quasi de repenta un soldat del Regiment de Caballeria Anglohispana sens donar temps a rebre algun dels sagraments.*

B. Referències al personal sanitari.

No hi ha constància.

C. Altres

Aquest any 1813, el sacerdot encarregat del registre Parroquial, el capellà Joachim Orriols, registrarà totes les les partides de defuncions com a *mort natural*, llevat dels òbits en cas d'albats i de les morts amb causa específicament referenciada.

Any 1814

Registres Naixements

Mesos	Homes	Dones	Bessons	Venturers	Primsenyats	Total
Gen	16	13	-	-	-	29
Feb	5	5	-	-	-	10
Mar	14	12	2	1	-	26
Abr	5	8	-	1	-	13
Mai	3	7	4	-	-	10
Jun	8	5	-	-	-	13
Jul	1	5	-	-	-	6
Ago	8	3	-	-	-	11
Set	4	10	-	1	-	14
Oct	5	11	-	-	-	16
Nov	9	10	2	1	-	19
Des	14	10	2	-	-	24
Total	92	99	10	4	0	191

Registres Defuncions

Mesos	Cossos			Albats			Total C+A
	Homes	Dones	Total	Nens	Nenes	Total	
Gen	4	3	7	8	4	12	19
Feb	5	3	8	12	2	14	22
Mar	4	1	5	9	7	16	21
Abr	2	2	4	2	6	8	12
Mai	1	1	2	2	1	3	5
Jun	-	3	3	3	4	7	10
Jul	1	1	2	4	7	11	13
Ago	1	1	2	12	8	20	22
Set	3	1	4	5	3	8	12
Oct	4	5	9	5	3	8	17
Nov	1	3	4	-	2	2	6
Des	1	2	3	-	4	4	7
Total	27	26	53	62	51	113	166

Comentaris / observacions any 1814.

A. Sobre alguna causa de mort.

29 Gen ... *mori un fill alvat luego de nat y de ser batejat y no dona lloch de suplir las ceremonias del solemne Baptisme, fill de Narcis Ramon.*

16 Feb ... *mori una dona de vint y vuit anys en lo Hospital del Vendrell que venia de lo Hospital de Vilafranca dos dias antes, no donar lloch per mes averiguacions.*

24 Feb ... *mori de malaltia un home que no va rebre Sagraments per no donar avis a temps.*

6 Març ... *mori de malaltia Bonaventura Cregut, pages.*

24 Jul ... *mori Josephus Socias ofegat fugint dels francesos.*

B. Referències al personal sanitari.

No hi ha constància.

C. Altres

Aquest any 1812, el sacerdot encarregat del registre Parroquial, el capellà Joachim Orriols, registrarà totes les les partides de defuncions com a *mort natural*, llevat dels òbits en cas d'albats i de les morts amb causa específicament referenciada.

A partir del dia 2 de novembre, el sacerdot encarregat del registre passa a ser el Rector Josephus Freixas, el qual deixarà de registrar sistemàticament com a *mort natural* els diferents òbits, a diferència de com ho feia el seu antecessor.

Any 1815

Registres Naixements

Mesos	Homes	Dones	Bessons	Venturers	Primsenyats	Total
Gen	12	10	-	-	1	22
Feb	8	21	2	-	-	29
Mar	17	12	-	-	-	29
Abr	13	7	-	-	-	20
Mai	8	6	-	-	-	14
Jun	6	7	-	-	-	13
Jul	8	8	-	-	-	16
Ago	5	7	-	-	-	12
Set	4	5	-	1	-	9
Oct	9	13	-	-	1	22
Nov	6	5	-	-	-	11
Des	17	9	2	-	-	26
Total	113	110	4	1	2	223

Registres Defuncions

Mesos	Cossos			Albats			Total C+A
	Homes	Dones	Total	Nens	Nenes	Total	
Gen	-	2	2	3	2	5	7
Feb	3	-	3	1	2	3	6
Mar	2	2	4	5	3	8	12
Abr	1	3	4	3	1	4	8
Mai	1	1	2	2	-	2	4
Jun	-	3	3	4	7	11	14
Jul	-	-	0	4	4	8	8
Ago	2	2	4	4	4	8	12
Set	2	1	3	3	2	5	8
Oct	4	-	4	1	3	4	8
Nov	2	3	5	3	2	5	10
Des	1	2	3	3	3	6	9
Total	18	19	37	36	33	69	106

Comentaris / observacions any 1815.

A. Sobre alguna causa de mort.

26 Gen ... *mori luego de ser batejada Maria Romeu, filla de Francisco Romeu, mariner.*

31 Mar ... *mori quasi repentinament Ignasi Sodeol, mestre dorador.*

9 Oct ... *mori luego de ser batejada Josepha Soler, filla de Salvador Sole, pages.*

26 Nov ... *mori Josepha Guivernau; rebe los sacraments de la Penitencia ü Extyrema Uncio ü no lo de Echaristia perque la feridura li sobrevingue li impedir reberlo.*

30 Des ... *mori Isidro Nin, espardañer, rebe lo Sagrament de la Penitencia sub conditione perque no estava en lo judici.*

B. Referències al personal sanitari.

17 Jun Francisco Fortuny, Doctor en Medicina. Fou batejat un fill seu.

Any 1816

Registres Naixements

Mesos	Homes	Dones	Bessons	Venturers	Primsenyats	Total
Gen	13	7	-	-	-	20
Feb	10	7	-	-	1	17
Mar	13	4	-	-	-	17
Abr	9	12	-	-	-	21
Mai	12	9	-	-	-	21
Jun	15	7	-	-	-	22
Jul	7	2	2	-	2	9
Ago	8	12	-	-	-	20
Set	7	6	-	-	-	13
Oct	7	4	-	-	-	11
Nov	4	5	-	-	-	9
Des	10	6	-	-	-	16
Total	115	81	2	0	3	196

Registres Defuncions

Mesos	Cossos			Albats			Total C+A
	Homes	Dones	Total	Nens	Nenes	Total	
Gen	2	2	4	6	3	9	13
Feb	2	2	4	2	1	3	7
Mar	2	-	2	1	4	5	7
Abr	1	-	1	4	-	4	5
Mai	-	-	0	3	1	4	4
Jun	2	1	3	4	-	4	7
Jul	-	2	2	7	5	12	14
Ago	1	-	1	5	3	8	9
Set	-	-	0	3	1	4	4
Oct	1	3	4	4	1	5	9
Nov	1	2	3	3	5	8	11
Des	3	1	4	2	1	3	7
Total	15	13	28	44	25	69	97

Comentaris / observacions any 1816.

A. Sobre alguna causa de mort.

27 Gen ... *mori de mort violenta Salvador Hereu, soldat del Regiment de voluntaris de Tarragona.*

12 Feb ... *mori Madrona Casas; no rebe ningun Sagrament perque mori quasi de repenta.*

16 Feb ... *mori luego de batejat causa necessitatís un fill de Narcís Calvo, boter.*

25 Mar ... *mori Joseph Trilla, boter; rebe solament los sagraments de la Penitencia i Extyrema Uncio i no lo de Echaristia perque li sobrevingue un desvari.*

13 Abr ... *en lo cementiri que i ha cerca la hermita de la platja sa sant Salvador del terme i Parroquia del Vendrell, Bisbat de Barcelona, fou enterrat ab llicencia corresponent Joseph Sanabra, mariner natural de Bonastre que se ofega ab una borrasca estan pescan.*

28 Jul ... *mori luego de batejat causa necessitatís Joan i Joseph Majner, fills basons de Joseph Majner.*

B. Referències al personal sanitari.

No hi ha constància.

Any 1817

Registres Naixements

Mesos	Homes	Dones	Bessons	Venturers	Primsenyats	Total
Gen	5	14	-	-	-	19
Feb	6	3	-	-	-	9
Mar	7	6	-	1	-	13
Abr	6	7	-	-	-	13
Mai	10	10	-	1	-	20
Jun	15	5	-	-	-	20
Jul	7	8	-	-	-	15
Ago	9	9	-	-	-	18
Set	4	9	-	-	1	13
Oct	12	10	2	-	-	22
Nov	14	6	-	-	-	20
Des	8	10	-	-	-	18
Total	103	97	2	2	1	200

Registres Defuncions

Mesos	Cossos			Albats			Total C+A
	Homes	Dones	Total	Nens	Nenes	Total	
Gen	3	5	8	1	1	2	10
Feb	2	-	2	1	2	3	5
Mar	-	-	0	1	-	1	1
Abr	1	-	1	3	1	4	5
Mai	-	1	1	1	2	3	4
Jun	2	2	4	1	5	6	10
Jul	1	-	1	4	-	4	5
Ago	1	1	2	1	2	3	5
Set	3	1	4	8	8	16	20
Oct	3	-	3	7	4	11	14
Nov	1	1	2	3	5	8	10
Des	4	3	7	1	4	5	12
Total	21	14	35	32	34	66	101

Comentaris / observacions any 1817.

A. Sobre alguna causa de mort.

8 Gen ... *mori Antonia Socias y Rubio; rebe solament lo Sagrament de la Extrema Uncio per haverla trobada morta.*

16 Gen ... *mori Rosalia Martí Ajmerich; no rebe ningun Sagrament porque mori de repenta.*

7 Feb ... *mori de mort violenta sens rebre Sagrament algun Esteva Gispert, soldat de la 2a Companyia del Batalló de Tarragona liger.*

8 Set ... *mori Antonia Queralt Thomas; rebe solament lo Sagrament de la Penitencia porque mori quasi repentinament.*

9 Set ... *mori luego de nada y batejada Maria Sonet, filla de Francisco Sonet.*

19 Set ... *mori ofegat en lo cup de la seva casa Joseph Soler, pages.*

B. Referències al personal sanitari.

19 Gen Francisco Aloma, Apotecari. Morí una filla seva de 49 anys de edat, Magdalena Guasch Aloma, vídua del difunt Francisco Guasch, Notari del Vendrell.

Any 1818

Registres Naixements

Mesos	Homes	Dones	Bessons	Venturers	Primsenyats	Total
Gen	11	4	2	-	-	15
Feb	4	11	4	-	1	15
Mar	11	16	-	1	1	27
Abr	12	6	-	-	-	18
Mai	4	4	-	-	-	8
Jun	6	3	-	-	-	9
Jul	7	3	-	-	-	10
Ago	20	9	-	-	-	29
Set	1	2	-	-	-	3
Oct	7	9	-	-	-	16
Nov	9	8	-	-	-	17
Des	9	5	-	-	-	14
Total	101	80	6	1	2	181

Registres Defuncions

Mesos	Cossos			Albats			Total C+A
	Homes	Dones	Total	Nens	Nenes	Total	
Gen	3	5	8	4	2	6	14
Feb	1	1	2	4	1	5	7
Mar	2	3	5	1	5	6	11
Abr	5	4	9	3	3	6	15
Mai	1	3	4	2	4	6	10
Jun	3	4	7	-	4	4	11
Jul	-	2	2	5	3	8	10
Ago	2	2	4	9	4	13	17
Set	1	1	2	1	2	3	5
Oct	-	2	2	4	5	9	11
Nov	2	1	3	2	2	4	7
Des	5	1	6	5	2	7	13
Total	25	29	54	40	37	77	131

Comentaris / observacions any 1818.

A. Sobre alguna causa de mort.

20 Gen ... *mori una minyona que es deia Josepha Janer sens rebre Sagrament algun á causa de haberli caigut sobre una bota del carro que anaba, venint del lloch de las Presas, Parroquia de Albinjana.*

17 Feb ... *mori luego de batejat Pau Janer, fill de Pau Janer, calderer.*

11 Mar ... *mori luego de batejada Rosa Muxí, filla de Joseph Muxí.*

23 Jun ... *mori Francesch Elias, estudiant de gramatica; no rebe cap sagrament porque mori ofegat al estanç de las madrigueras anant á pescar.*

24 Ago ... *mori Josepha Morato; rebe solament lo Sagrament de la Penitencia ü de la Extrema Uncio porque mori quasi repentament.*

22 Set ... *mori Marina Grau Canjellas quasi de repenta sense donar lloch á rebre Sagrament algun.*

7 Oct ... *mori Maria Olia; que no rebe Sagrament algun porque mori de repenta ü no donar lloch á avisar ningun Sacerdot.*

B. Referències al personal sanitari.

No hi ha constància.

Any 1819

Registres Naixements

Mesos	Homes	Dones	Bessons	Venturers	Primsenyats	Total
Gen	9	11	-	-	-	20
Feb	3	8	2	-	-	11
Mar	13	6	-	-	2	19
Abr	8	13	-	-	-	21
Mai	8	6	-	-	1	14
Jun	10	10	2	-	-	20
Jul	8	7	2	-	-	15
Ago	9	7	-	-	1	16
Set	9	6	-	-	-	15
Oct	10	7	-	-	-	17
Nov	11	6	-	-	-	17
Des	11	15	2	-	-	26
Total	109	102	8	0	4	211

Registres Defuncions

Mesos	Cossos			Albats			Total C+A
	Homes	Dones	Total	Nens	Nenes	Total	
Gen	2	4	6	-	3	3	9
Feb	2	-	2	1	1	2	4
Mar	1	-	1	3	3	6	7
Abr	-	1	1	7	3	10	11
Mai	1	-	1	16	12	28	29
Jun	-	-	0	7	8	15	15
Jul	-	-	0	-	-	0	0
Ago	5	2	7	4	4	8	15
Set	1	-	1	7	3	10	11
Oct	2	4	6	3	3	6	12
Nov	1	1	2	2	-	2	4
Des	1	1	2	3	1	4	6
Total	16	13	29	53	41	94	123

Comentaris / observacions any 1819.

A. Sobre alguna causa de mort.

1 Mar ... *mori al cap de poch temps de ser nada i batejada Monica Bassa, fillola de Joseph i Rosa Urgell.*

25 Mar ... *mori luego de nada i batejada causa necessitatís sense ninguna cerimonia per hun secular en la casa ahont nasque una filla de Joseph Sonet, pages.*

16 Abr ... *mori Josepha Ramon; no rebe lo Sagrament de la Echaristia perque se ferí i lo mal no li permite rebre aquest Sagrament.*

25 Mai ... *mori al cap de algunes pocas horas de haber nat y batejat, un fill de Joseph Socias.*

23 Ago ... *mori luego de nat i batejat Pau Janer, fill de Pau Janer, pages.*

9 Set ... *mori Joan Muragas, teixidor; rebe solament lo Sagrament de la Extrema Uncio perque mori de repenta i queda sense sentits.*

10 Oct ... *mori ofegat segons se pensa en una bassa de agua que i ha al entrant del lloch, Pau Queralt.*

B. Referències al personal sanitari.

No hi ha constància.

Any 1820

Registres Naixements

Mesos	Homes	Dones	Bessons	Venturers	Primsenyats	Total
Gen	17	10	-	-	-	27
Feb	9	8	2	-	-	17
Mar	7	12	-	-	-	19
Abr	8	14	-	1	-	22
Mai	10	8	-	-	-	18
Jun	7	8	-	-	-	15
Jul	8	9	-	-	-	17
Ago	6	13	-	-	-	19
Set	9	11	-	1	-	20
Oct	6	9	-	1	-	15
Nov	12	8	2	-	-	20
Des	3	11	-	-	1	14
Total	102	121	4	3	1	223

Registres Defuncions

Mesos	Cossos			Albats			Total C+A
	Homes	Dones	Total	Nens	Nenes	Total	
Gen	3	4	7	2	3	5	12
Feb	2	2	4	4	-	4	8
Mar	1	2	3	2	1	3	6
Abr	3	2	5	1	3	4	9
Mai	4	3	7	2	2	4	11
Jun	1	-	1	4	1	5	6
Jul	3	-	3	4	4	8	11
Ago	1	-	1	11	2	13	14
Set	3	2	5	2	5	7	12
Oct	3	-	3	4	6	10	13
Nov	2	1	3	1	1	2	5
Des	3	1	4	2	2	4	8
Total	29	17	46	39	30	69	115

Comentaris / observacions any 1820.

A. Sobre alguna causa de mort.

14 Abr ... *mori un negre anomenat Joseph, natural de Costa Guinea, propietat de Anton Socias.*

7 Jul ... *mori ofegat al mar de Sant Salvador de la marina del Vendrell Isidro Nin, pages.*

24 Des ... *mori luego de batejat per la llevadora hun fill de Francisco Romeu, mariner.*

B. Referències al personal sanitari.

26 Gen Francisco Fortuny, Metge. Fou batejat un fill seu.

6 Abr Salvador Evras, Apotecari. Fou batejada una filla seva.

15 Mai Melcior Miret, Doctor en Medicina. Mori una filla seva de 26 anys d'edat, Antonia Vidal i Miret.

Any 1821

Registres Naixements

Mesos	Homes	Dones	Bessons	Venturers	Primsenyats	Total
Gen	8	7	-	-	-	15
Feb	14	8	-	1	-	22
Mar	11	7	-	1	-	18
Abr	15	10	-	1	-	25
Mai	12	7	-	-	-	19
Jun	6	7	-	-	-	13
Jul	2	11	-	-	-	13
Ago	4	7	2	-	-	11
Set	8	10	-	-	1	18
Oct	4	9	-	-	1	13
Nov	11	8	-	-	-	19
Des	6	6	-	-	-	12
Total	101	97	2	3	2	198

Registres Defuncions

Mesos	Cossos			Albats			Total C+A
	Homes	Dones	Total	Nens	Nenes	Total	
Gen	3	-	3	1	5	6	9
Feb	2	1	3	3	2	5	8
Mar	-	-	0	1	5	6	6
Abr	5	2	7	1	3	4	11
Mai	2	-	2	1	2	3	5
Jun	3	1	4	1	2	3	7
Jul	2	1	3	6	3	9	12
Ago	1	2	3	4	1	5	8
Set	1	2	3	-	2	2	5
Oct	3	3	6	1	4	5	11
Nov	2	1	3	4	4	8	11
Des	3	1	4	1	2	3	7
Total	27	14	41	24	35	59	100

Comentaris / observacions any 1821.

A. Sobre alguna causa de mort.

20 Set ... *mori luego de nada y batejada Tecla Galofre, filla de Dionisio Galofre.*

6 Oct ... *mori un pobra que no he pogut averigua qui era ni com se deia.*

18 Oct ... *mori luego de nada y batejada Joana Mascaró, filla de Joan Mascaró.*

B. Referències al personal sanitari.

No hi ha constància.

Any 1822

Registres Naixements

Mesos	Homes	Dones	Bessons	Venturers	Primsenyats	Total
Gen	5	13	-	-	-	18
Feb	7	11	2	-	-	18
Mar	9	8	-	-	-	17
Abr	9	7	-	-	-	16
Mai	6	8	-	-	-	14
Jun	6	5	2	-	1	11
Jul	10	8	-	-	-	18
Ago	6	3	-	-	-	9
Set	7	7	-	-	-	14
Oct	10	5	-	-	2	15
Nov	9	8	-	-	-	17
Des	11	10	-	-	1	21
Total	95	93	4	0	4	188

Registres Defuncions

Mesos	Cossos			Albats			Total C+A
	Homes	Dones	Total	Nens	Nenes	Total	
Gen	2	2	4	3	2	5	9
Feb	1	1	2	5	5	10	12
Mar	4	2	6	7	3	10	16
Abr	-	1	1	10	4	14	15
Mai	2	3	5	4	5	9	14
Jun	2	2	4	4	4	8	12
Jul	1	1	2	2	3	5	7
Ago	4	1	5	5	2	7	12
Set	6	1	7	3	3	6	13
Oct	2	6	8	2	4	6	14
Nov	4	2	6	1	2	3	9
Des	4	4	8	2	1	3	11
Total	32	26	58	48	38	86	144

Comentaris / observacions any 1822.

A. Sobre alguna causa de mort.

- 11 Jun ... *mori luego de nat ü batejat Salvador Fuster, fill de Joan Fuster.*
- 21 Set ... *mori en acció de guerra Carlos Miller, tinent del Regiment de Cantabria.*
- 25 Set ... *mori en acció de guerra en las inmediacions de la Bisbal, Carlos Valerio, de nación italiá, cabo de la milicia mobible de la 3ª Companjia.*
- 19 Oct ... *mori Jaume Ferrer, solter, natural de Porrera, integrant de la milicia mobible, fill de Jaume Ferrer, que mori de una farida en acció de guerra.*
- 29 Oct ... *mori luego de nat ü batejat hun fill de Joan Figueras.*
... *mori luego de nada ü batejada una filla de Pau Papiol.*
- 8 Nov ... *mori passat per las armas per una partida de la milicia mobible Joseph Fortuny, natural de Salomó.*
- 2 Des ... *mori ofegat a la platja de Sant Salvador Joachim Oliver, mariner, natural de Torredembarra.*
- 8 Des ... *mori luego de nat ü batejat en la seva casa per haver periculum mortis, un fill de Vicens Romeu.*

B. Referències al personal sanitari.

No hi ha constància.

Any 1823

Registres Naixements

Mesos	Homes	Dones	Bessons	Venturers	Primsenyats	Total
Gen	13	10	-	-	-	23
Feb	5	7	-	1	-	12
Mar	6	13	-	-	-	19
Abr	6	7	-	-	-	13
Mai	5	7	-	-	-	12
Jun	5	4	-	-	-	9
Jul	6	8	-	-	-	14
Ago	7	7	-	-	-	14
Set	9	8	-	-	-	17
Oct	13	8	-	-	-	21
Nov	11	9	-	-	-	20
Des	13	9	-	-	-	22
Total	99	97	0	1	0	196

Registres Defuncions

Mesos	Cossos			Albats			Total C+A
	Homes	Dones	Total	Nens	Nenes	Total	
Gen	2	2	4	1	1	2	6
Feb	3	1	4	1	1	2	6
Mar	1	1	2	1	1	2	4
Abr	5	-	5	1	-	1	6
Mai	2	4	6	1	2	3	9
Jun	1	-	1	1	1	2	3
Jul	1	1	2	8	4	12	14
Ago	3	3	6	5	4	9	15
Set	2	1	3	4	6	10	13
Oct	3	1	4	2	4	6	10
Nov	2	2	4	1	4	5	9
Des	4	1	5	7	4	11	16
Total	29	17	46	33	32	65	111

Comentaris / observacions any 1823.

A. Sobre alguna causa de mort.

7 Gen ... *mori Pere Bernat a la edat de diset anys poc mes ó menos; no rebe Sagrament algun perque mori de una fusilada.*

6 Abr ... *se troba mort a Tomas Vidaler, sense rebre Sagrament algun.*

B. Referències al personal sanitari.

No hi ha constància.

Any 1824

Registres Naixements

Mesos	Homes	Dones	Bessons	Venturers	Primsenyats	Total
Gen	5	6	-	-	-	11
Feb	11	15	-	1	-	26
Mar	11	11	-	2	-	22
Abr	8	8	-	-	-	16
Mai	7	2	-	-	-	9
Jun	8	5	-	-	-	13
Jul	6	8	-	-	-	14
Ago	9	17	4	-	1	26
Set	9	10	-	1	-	19
Oct	4	9	-	-	-	13
Nov	9	10	2	-	1	19
Des	7	10	-	-	-	17
Total	94	111	6	4	2	205

Registres Defuncions

Mesos	Cossos			Albats			Total C+A
	Homes	Dones	Total	Nens	Nenes	Total	
Gen	1	3	4	6	4	10	14
Feb	3	1	4	5	6	11	15
Mar	2	1	3	5	7	12	15
Abr	5	2	7	10	4	14	21
Mai	4	5	9	4	3	7	16
Jun	1	2	3	9	4	13	16
Jul	1	2	3	11	4	15	18
Ago	1	2	3	7	3	10	13
Set	1	4	5	2	5	7	12
Oct	3	1	4	2	-	2	6
Nov	-	3	3	3	4	7	10
Des	1	1	2	5	4	9	11
Total	23	27	50	69	48	117	167

Comentaris / observacions any 1824.

A. Sobre alguna causa de mort.

26 Jul ... *mori Maria Pamies, natural de Tarragona, segons los papers que portaba pasaba á Hospital á curarse de los mals, ij solament pogue rebrrer los sacraments de la Penitencia ij Extrema Uncio.*

12 Ago ... *mori luego de nada ij batejada una filla de Peregrí Figueras.*

29 Nov ... *mori luego de nada ij batejada una filla de Pau Vivas, boter.*

B. Referències al personal sanitari.

No hi ha constància.

Any 1825

Registres Naixements

Mesos	Homes	Dones	Bessons	Venturers	Primsenyats	Total
Gen	11	12	-	-	1	23
Feb	14	6	-	-	1	20
Mar	10	13	2	-	-	23
Abr	12	12	2	-	-	24
Mai	9	7	-	-	-	16
Jun	7	7	-	-	1	14
Jul	6	5	-	-	-	11
Ago	3	7	-	-	-	10
Set	7	3	-	-	-	10
Oct	8	9	-	-	-	17
Nov	11	13	-	-	-	24
Des	6	14	2	-	-	20
Total	104	108	6	0	3	212

Registres Defuncions

Mesos	Cossos			Albats			Total C+A
	Homes	Dones	Total	Nens	Nenes	Total	
Gen	3	2	5	3	2	5	10
Feb	1	1	2	2	3	5	7
Mar	3	-	3	1	4	5	8
Abr	1	1	2	1	-	1	3
Mai	-	1	1	-	-	0	1
Jun	2	3	5	1	2	3	8
Jul	2	1	3	3	4	7	10
Ago	5	1	6	3	2	5	11
Set	-	1	1	-	-	0	1
Oct	1	-	1	3	-	3	4
Nov	1	-	1	6	3	9	10
Des	3	3	6	2	2	4	10
Total	22	14	36	25	22	47	83

Comentaris / observacions any 1825.

A. Sobre alguna causa de mort.

31 Gen ... *mori lo endema de nada ü batejada Maria Miret, fillola de Melcior Miret.*

12 Feb ... *mori luego de nat ü batejat per la llevadora perque havia periculum mortís hun fill de Joan Romeu.*

4 Jun ... *mori luego de nada ü batejada una filla de Joseph Miquel.*

B. Referències al personal sanitari.

31 Gen Dr. Melcior Miret, morí una fillola seva, Maria Miret.

Any 1826

Registres Naixements

Mesos	Homes	Dones	Bessons	Venturers	Primsenyats	Total
Gen	15	14	-	-	-	29
Feb	7	11	-	1	1	18
Mar	9	17	-	-	1	26
Abr	10	11	-	1	-	21
Mai	9	13	-	-	-	22
Jun	1	6	-	-	-	7
Jul	8	4	-	-	-	12
Ago	9	9	-	-	-	18
Set	9	9	-	-	-	18
Oct	12	8	-	-	-	20
Nov	17	12	-	-	-	29
Des	12	8	-	-	-	20
Total	118	122	0	2	2	240

Registres Defuncions

Mesos	Cossos			Albats			Total C+A
	Homes	Dones	Total	Nens	Nenes	Total	
Gen	3	1	4	2	2	4	8
Feb	3	2	5	1	1	2	7
Mar	2	1	3	3	7	10	13
Abr	2	2	4	2	1	3	7
Mai	5	2	7	3	2	5	12
Jun	-	5	5	1	2	3	8
Jul	2	2	4	13	6	19	23
Ago	1	2	3	4	9	13	16
Set	2	4	6	3	2	5	11
Oct	4	2	6	1	2	3	9
Nov	3	3	6	4	1	5	11
Des	4	2	6	1	4	5	11
Total	31	28	59	38	39	77	136

Comentaris / observacions any 1826.

A. Sobre alguna causa de mort.

20 Feb ... *mori luego de nat ij batejat hun fill de Anton Roig.*

26 Mar ... *mori luego de nat ij batejat una criatura fill de Isidro Bondo, pages.*

B. Referències al personal sanitari.

24 Mai Francisco Fortuny, Doctor en Medicina. Fou batejat un fill seu.

Any 1827

Registres Naixements

Mesos	Homes	Dones	Bessons	Venturers	Primsenyats	Total
Gen	8	8	-	-	-	16
Feb	11	13	-	-	-	24
Mar	8	9	2	-	-	17
Abr	18	5	2	-	-	23
Mai	9	8	-	-	-	17
Jun	4	8	-	-	-	12
Jul	12	10	-	-	-	22
Ago	12	7	-	1	-	19
Set	11	8	-	-	-	19
Oct	10	6	-	-	-	16
Nov	16	13	-	-	2	29
Des	7	8	-	-	-	15
Total	126	103	4	1	2	229

Registres Defuncions

Mesos	Cossos			Albats			Total C+A
	Homes	Dones	Total	Nens	Nenes	Total	
Gen	4	1	5	2	4	6	11
Feb	2	3	5	4	2	6	11
Mar	3	-	3	3	3	6	9
Abr	3	-	3	-	-	0	3
Mai	3	2	5	3	1	4	9
Jun	2	2	4	1	6	7	11
Jul	-	-	0	8	5	13	13
Ago	-	2	2	4	2	6	8
Set	-	-	0	2	3	5	5
Oct	4	1	5	1	2	3	8
Nov	1	1	2	5	1	6	8
Des	3	1	4	1	2	3	7
Total	25	13	38	34	31	65	103

Comentaris / observacions any 1827.

A. Sobre alguna causa de mort.

3 Feb ... fou batejada de necessitat per la llevadora una nena que morí poch després.

3 Mai ... se troba mort un home en las cercanias de esta vila prop de lo torrent que va a Tarragona i com se veia era cristià, fou enterrat en lo fosal de la Parroquia del Vendrell a la tarde del mateix dia sens rebre ningun sacrament.

2 Nov ... morí luego de nat i batejat un fill de Anton Badia.

6 Nov ... morí luego de nat i batejat un fill de Pere Carbonell.

27 Des ... se trobà un home mort al carrer Nou de la present vila sense haver rebut ningun Sacrament.

B. Referències al personal sanitari.

No hi ha constància.

Any 1828

Registres Naixements

Mesos	Homes	Dones	Bessons	Venturers	Primsenyats	Total
Gen	17	8	-	-	-	25
Feb	13	12	2	-	-	25
Mar	20	7	-	-	-	27
Abr	5	10	2	-	-	15
Mai	5	3	-	-	1	8
Jun	9	6	-	-	-	15
Jul	6	7	-	-	-	13
Ago	9	12	-	-	-	21
Set	7	8	-	-	-	15
Oct	7	10	-	-	-	17
Nov	11	9	-	-	-	20
Des	11	10	-	1	-	21
Total	120	102	4	1	1	222

Registres Defuncions

Mesos	Cossos			Albats			Total C+A
	Homes	Dones	Total	Nens	Nenes	Total	
Gen	3	2	5	2	-	2	7
Feb	1	2	3	4	-	4	7
Mar	1	1	2	4	2	6	8
Abr	-	4	4	2	1	3	7
Mai	4	1	5	5	2	7	12
Jun	-	2	2	8	1	9	11
Jul	-	1	1	10	5	15	16
Ago	2	-	2	2	4	6	8
Set	1	-	1	6	1	7	8
Oct	-	2	2	4	4	8	10
Nov	2	-	2	3	3	6	8
Des	1	2	3	7	5	12	15
Total	15	17	32	57	28	85	117

Comentaris / observacions any 1828.

A. Sobre alguna causa de mort.

8 Gen ... se dona sepultura eclesiastica al cadaver de Miquel Piera, satre, que se troba mort al carrer del Pou i no rebe ningun Sagrament.

25 Mai ... mori luego de nat i batejat hum fill de Pere Joan Castells, i fou enterrat en lo fossar de la Parroquia.

28 Mai ... fou enterrat en lo fossar de sant Vicens de Calders Peregri Duch i no rebe ningun Sagrament porque lo trobaren mort sota de un carro.

B. Referències al personal sanitari.

No hi ha constància.

Any 1829

Registres Naixements

Mesos	Homes	Dones	Bessons	Venturers	Primsenyats	Total
Gen	14	11	2	1	-	25
Feb	4	10	-	-	-	14
Mar	14	9	-	-	-	23
Abr	9	7	-	-	-	16
Mai	7	10	2	-	-	17
Jun	8	6	2	-	2	14
Jul	5	7	-	-	-	12
Ago	10	11	-	-	-	21
Set	5	11	-	-	-	16
Oct	8	12	-	-	-	20
Nov	17	8	2	-	-	25
Des	8	6	-	-	-	14
Total	109	108	8	1	2	217

Registres Defuncions

Mesos	Cossos			Albats			Total C+A
	Homes	Dones	Total	Nens	Nenes	Total	
Gen	2	3	5	10	7	17	22
Feb	2	1	3	4	3	7	10
Mar	-	5	5	1	4	5	10
Abr	5	-	5	1	4	5	10
Mai	3	-	3	4	5	9	12
Jun	3	-	3	17	11	28	31
Jul	-	2	2	10	10	20	22
Ago	1	1	2	5	5	10	12
Set	3	4	7	2	6	8	15
Oct	2	3	5	2	3	5	10
Nov	1	2	3	4	3	7	10
Des	3	2	5	4	-	4	9
Total	25	23	48	64	61	125	173

Comentaris / observacions any 1829.

A. Sobre alguna causa de mort.

4 Jun ... *mori luego de nat ü batejat Tomas Calvo, fill de Llorens ü Vicenta Vidal.*

10 Jun ... *mori luego de nat ü batejat Joseph Janer, fill de Pau Janer.*

24 Jun ... *se trobá un home mort dins una rasa contigua a la carretera que va a Barcelona. Se pensa fou de una caiguda ab huna mula que anaba carregada de peix a la nit. Lo tal home era Pere Ribas ü no rebe cap Sagrament.*

28 Des ... *mori Catharina Güell, viuda del difunt Francesch Güell, no rebe cap sagrament perque la trobaren morta ü no se sap tingues testament.*

B. Referències al personal sanitari.

No hi ha constància.

Any 1830

Registres Naixements

Mesos	Homes	Dones	Bessons	Venturers	Primsenyats	Total
Gen	8	7	-	-	-	15
Feb	13	2	-	-	-	15
Mar	11	12	-	-	-	23
Abr	12	14	-	-	-	26
Mai	6	11	-	-	-	17
Jun	9	2	2	-	-	11
Jul	7	4	-	-	-	11
Ago	6	4	-	1	-	10
Set	9	5	2	-	-	14
Oct	6	15	2	-	-	21
Nov	4	10	-	-	-	14
Des	16	13	-	-	-	29
Total	107	99	6	1	0	206

Registres Defuncions

Mesos	Cossos			Albats			Total C+A
	Homes	Dones	Total	Nens	Nenes	Total	
Gen	3	2	5	2	2	4	9
Feb	3	1	4	-	1	1	5
Mar	-	5	5	1	3	4	9
Abr	1	1	2	1	3	4	6
Mai	3	4	7	2	1	3	10
Jun	4	3	7	3	2	5	12
Jul	-	-	0	4	8	12	12
Ago	1	2	3	4	9	13	16
Set	3	2	5	7	7	14	19
Oct	1	-	1	6	4	10	11
Nov	2	-	2	4	5	9	11
Des	1	3	4	4	1	5	9
Total	22	23	45	38	46	84	129

Comentaris / observacions any 1830.

A. Sobre alguna causa de mort.

28 Jun ... *mori Pau Soler, sabater, no rebe cap Sagrament perquè mori
repentinament.*

B. Referències al personal sanitari.

No hi ha constància.

Any 1831

Registres Naixements

Mesos	Homes	Dones	Bessons	Venturers	Primsenyats	Total
Gen	12	10	-	-	-	22
Feb	9	9	-	-	-	18
Mar	12	10	-	-	1	22
Abr	9	7	-	-	-	16
Mai	9	4	-	-	-	13
Jun	4	5	-	1	-	9
Jul	6	8	2	-	2	14
Ago	11	7	-	-	-	18
Set	3	6	-	-	-	9
Oct	11	4	4	-	-	15
Nov	9	15	-	-	1	24
Des	5	10	-	-	-	15
Total	100	95	6	1	4	195

Registres Defuncions

Mesos	Cossos			Albats			Total C+A
	Homes	Dones	Total	Nens	Nenes	Total	
Gen	5	3	8	3	1	4	12
Feb	3	2	5	1	4	5	10
Mar	1	1	2	2	5	7	9
Abr	-	3	3	3	5	8	11
Mai	4	2	6	4	6	10	16
Jun	1	3	4	3	4	7	11
Jul	1	2	3	2	5	7	10
Ago	1	-	1	2	5	7	8
Set	-	1	1	3	4	7	8
Oct	2	4	6	2	3	5	11
Nov	-	3	3	1	1	2	5
Des	2	6	8	2	1	3	11
Total	20	30	50	28	44	72	122

Comentaris / observacions any 1831.

A. Sobre alguna causa de mort.

4 Gen ... *mori Joseph Fontana sens rebre ningun Sagrament perque lo habien mort al llit.*

1 Mar ... *mori luego de nada y batejada Josepha Soler, filla de Isidro Soler.*

21 Jul ... *mori luego de nada y batejada Maria Gomis, filla de Joan Gomis.*

... *mori luego de nada y batejada Tecla Gomis, filla de Joan Gomis.*

14 Nov ... *mori luego de nada y batejada Antonia Cregut, filla Joachim Cregut.*

1 Des ... *mori Mariano Bria, no rebe ningun Sagrament perque mori repentinament.*

B. Referències al personal sanitari.

10 Jul Esteve Andreu, Doctor en Medicina. Fou batejada una filla seva.

Any 1832

Registres Naixements

Mesos	Homes	Dones	Bessons	Venturers	Primsenyats	Total
Gen	8	11	-	-	-	19
Feb	9	9	-	-	-	18
Mar	9	9	2	-	1	18
Abr	8	6	-	-	-	14
Mai	12	7	-	-	-	19
Jun	7	5	-	-	1	12
Jul	9	6	-	-	-	15
Ago	8	8	2	-	-	16
Set	11	9	-	-	-	20
Oct	5	6	-	-	-	11
Nov	7	9	-	-	-	16
Des	6	7	-	-	-	13
Total	99	92	4	0	2	191

Registres Defuncions

Mesos	Cossos			Albats			Total C+A
	Homes	Dones	Total	Nens	Nenes	Total	
Gen	2	3	5	-	1	1	6
Feb	2	1	3	3	1	4	7
Mar	-	6	6	3	1	4	10
Abr	2	2	4	3	3	6	10
Mai	1	-	1	1	1	2	3
Jun	-	2	2	1	2	3	5
Jul	2	2	4	2	3	5	9
Ago	1	1	2	5	2	7	9
Set	2	1	3	5	3	8	11
Oct	3	-	3	6	4	10	13
Nov	1	2	3	4	2	6	9
Des	7	2	9	3	6	9	18
Total	23	22	45	36	29	65	110

Comentaris / observacions any 1832.

A. Sobre alguna causa de mort.

8 Mar ... *mori luego de nat ü batejat á casa un fill de Pau Papiol.*

26 Jun ... *mori luego de nada ü batejada Paula Trillas, filla de Isidro Trillas.*

B. Referències al personal sanitari.

No hi ha constància.

Any 1833

Registres Naixements

Mesos	Homes	Dones	Bessons	Venturers	Primsenyats	Total
Gen	13	11	-	-	-	24
Feb	4	4	-	-	1	8
Mar	8	11	-	-	1	19
Abr	8	9	-	-	-	17
Mai	10	5	-	-	1	15
Jun	7	6	-	-	1	13
Jul	4	3	-	-	-	7
Ago	5	9	-	-	-	14
Set	8	9	-	-	-	17
Oct	7	6	-	-	-	13
Nov	9	8	-	1	-	17
Des	10	9	-	-	-	19
Total	93	90	0	1	4	183

Registres Defuncions

Mesos	Cossos			Albats			Total C+A
	Homes	Dones	Total	Nens	Nenes	Total	
Gen	-	4	4	2	-	2	6
Feb	4	2	6	2	3	5	11
Mar	3	1	4	1	3	4	8
Abr	1	3	4	-	1	1	5
Mai	1	2	3	3	3	6	9
Jun	1	3	4	6	4	10	14
Jul	1	3	4	6	2	8	12
Ago	3	3	6	5	1	6	12
Set	3	1	4	5	3	8	12
Oct	4	-	4	3	3	6	10
Nov	2	5	7	4	2	6	13
Des	5	4	9	2	3	5	14
Total	28	31	59	39	28	67	126

Comentaris / observacions any 1833.

A. Sobre alguna causa de mort.

2 Feb ... *mori luego de nat ü batejat una criatura, filla de Francisco Miret.*

16 Mar ... *mori luego de nat ü batejat hun fill de Joseph March.*

28 Mai ... *mori luego de nat ü batejat hun fill de Joseph Brull.*

17 Jun ... *mori luego de nat hun fill de Joseph Piquer, ü no se li posa nom porque fou batejat in periculum mortis.*

B. Referències al personal sanitari.

No hi ha constància.

Any 1834

Registres Naixements

Mesos	Homes	Dones	Bessons	Venturers	Primsenyats	Total
Gen	7	8	-	-	-	15
Feb	13	7	-	-	1	20
Mar	13	11	2	-	-	24
Abr	6	9	-	-	-	15
Mai	10	4	-	1	-	14
Jun	6	4	-	-	-	10
Jul	6	12	-	-	-	18
Ago	10	8	-	-	-	18
Set	4	10	-	-	-	14
Oct	9	7	2	-	-	16
Nov	9	7	-	-	-	16
Des	9	2	-	-	-	11
Total	102	89	4	1	1	191

Registres Defuncions

Mesos	Cossos			Albats			Total C+A
	Homes	Dones	Total	Nens	Nenes	Total	
Gen	2	4	6	4	3	7	13
Feb	2	1	3	4	3	7	10
Mar	3	2	5	2	1	3	8
Abr	4	2	6	6	1	7	13
Mai	1	-	1	2	-	2	3
Jun	4	1	5	5	1	6	11
Jul	-	1	1	7	3	10	11
Ago	-	3	3	2	3	5	8
Set	3	1	4	1	4	5	9
Oct	8	3	11	2	4	6	17
Nov	2	1	3	1	2	3	6
Des	2	4	6	4	3	7	13
Total	31	23	54	40	28	68	122

Comentaris / observacions any 1834.

A. Sobre alguna causa de mort.

13 Feb ... *mori luego de batejada Raymunda Sabater, filla de Carlos.*

B. Referències al personal sanitari.

No hi ha constància.

Any 1835

Registres Naixements

Mesos	Homes	Dones	Bessons	Venturers	Primsenyats	Total
Gen	5	5	-	-	-	10
Feb	16	11	-	-	-	27
Mar	7	4	-	-	-	11
Abr	6	8	-	-	-	14
Mai	6	11	-	-	-	17
Jun	7	11	-	-	-	18
Jul	6	5	-	-	-	11
Ago	2	5	-	-	-	7
Set	6	4	-	-	-	10
Oct	12	7	-	-	1	19
Nov	7	4	-	-	-	11
Des	5	5	-	-	1	10
Total	85	80	0	0	2	165

Registres Defuncions

Mesos	Cossos			Albats			Total C+A
	Homes	Dones	Total	Nens	Nenes	Total	
Gen	2	-	2	2	3	5	7
Feb	2	1	3	1	4	5	8
Mar	8	2	10	3	-	3	13
Abr	-	1	1	1	2	3	4
Mai	1	3	4	3	7	10	14
Jun	1	3	4	14	13	27	31
Jul	1	3	4	30	20	50	54
Ago	3	5	8	9	15	24	32
Set	2	1	3	6	1	7	10
Oct	3	5	8	1	6	7	15
Nov	5	1	6	2	-	2	8
Des	2	4	6	1	1	2	8
Total	30	29	59	73	72	145	204

Comentaris / observacions any 1835.

A. Sobre alguna causa de mort.

30 Mar ... *mori Ramon Barber, soldat á quinto que al pasar per esta vila en Companyia de altres quintos, era natural de Belgida, provincia de Aragó, solament rebe lo Sagrament de la Penitencia perque lo mal que tenia no dona lloch á mes.*

11 Oct ... *mori luego de batejat hun fill de Isidro Ferrer.*

22 Des ... *mori luego de batejat hun fill de Joseph Batiums.*

B. Referències al personal sanitari.

No hi ha constància.

Any 1836

Registres Naixements

Mesos	Homes	Dones	Bessons	Venturers	Primsenyats	Total
Gen	7	10	2	1	-	17
Feb	10	3	-	-	-	13
Mar	8	4	-	-	1	12
Abr	6	10	-	-	-	16
Mai	5	3	-	-	1	8
Jun	3	6	-	-	-	9
Jul	6	6	-	-	-	12
Ago	6	6	-	-	-	12
Set	7	4	-	-	-	11
Oct	7	10	2	-	-	17
Nov	5	7	-	-	-	12
Des	9	10	-	-	-	19
Total	79	79	4	1	2	158

Registres Defuncions

Mesos	Cossos			Albats			Total C+A
	Homes	Dones	Total	Nens	Nenes	Total	
Gen	5	2	7	1	1	2	9
Feb	1	1	2	1	1	2	4
Mar	4	2	6	5	2	7	13
Abr	3	4	7	-	1	1	8
Mai	11	3	14	4	-	4	18
Jun	-	2	2	-	-	0	2
Jul	1	1	2	5	7	12	14
Ago	4	3	7	8	7	15	22
Set	1	3	4	6	1	7	11
Oct	-	3	3	-	1	1	4
Nov	1	5	6	3	4	7	13
Des	1	2	3	1	2	3	6
Total	32	31	63	34	27	61	124

Comentaris / observacions any 1836.

A. Sobre alguna causa de mort.

10 Mar ... *mori luego de batejada una minijona filla de Isidro Romeu.*

4 Mai ... *mori en las cercanias de esta vila en acció de guerra contra los facciosos
Félix Calvó.*

... *mori en las cercanias de esta vila en acció de guerra contra los facciosos
Joseph Calvó.*

... *mori en las cercanias de esta vila en acció de guerra contra los facciosos
Joseph Forné.*

... *mori en las cercanias de esta vila en acció de guerra contra los facciosos
Anton Rubio.*

19 Mai ... *mori en las cercanias de esta vila treballan á la terra en acció de guerra
contra los facciosos Rafael Bassa.*

22 Mai ... *mori luego de batejat Sebastia Gesti.*

19 Ago ... *mori en las cercanias de esta vila en acció de guerra contra los facciosos
Anton Domingo.*

... *mori en las cercanias de esta vila en acció de guerra contra los facciosos
Isidro Castells.*

B. Referències al personal sanitari.

No hi ha constància.

Any 1837

Registres Naixements

Mesos	Homes	Dones	Bessons	Venturers	Primsenyats	Total
Gen	10	8	2	1	-	18
Feb	7	7	-	-	-	14
Mar	4	11	-	-	-	15
Abr	5	8	-	-	-	13
Mai	8	8	-	-	-	16
Jun	10	2	-	-	-	12
Jul	6	5	-	-	-	11
Ago	5	14	-	-	-	19
Set	3	8	-	-	-	11
Oct	10	3	2	-	-	13
Nov	10	5	2	-	-	15
Des	5	4	-	-	-	9
Total	83	83	6	1	0	166

Registres Defuncions

Mesos	Cossos			Albats			Total C+A
	Homes	Dones	Total	Nens	Nenes	Total	
Gen	7	3	10	5	5	10	20
Feb	3	-	3	3	1	4	7
Mar	2	3	5	-	1	1	6
Abr	3	1	4	1	3	4	8
Mai	3	-	3	4	-	4	7
Jun	1	2	3	6	1	7	10
Jul	3	3	6	6	1	7	13
Ago	7	2	9	3	2	5	14
Set	3	4	7	3	4	7	14
Oct	3	2	5	-	6	6	11
Nov	2	5	7	2	3	5	12
Des	5	2	7	1	1	2	9
Total	42	27	69	34	28	62	131

Comentaris / observacions any 1837.

A. Sobre alguna causa de mort.

28 Gen ... mataren los facciosos treballan al camp á Joan Ferrer, no rebe cap Sagrament.

... mataren los facciosos treballan al camp á Joan Castells, no rebe cap Sagrament.

11 Feb ... mataren los facciosos á Jaume Alegret en las cercanias de esta vila, no rebe ningun Sagrament.

22 Jul ... se enterra lo cadaver del difunt Nicasi Gaspart que lo trobaren mort á terra de la Parroquia.

... se enterra lo cadaver del difunt Joan Baptista Yvern que lo trobaren mort á terra de la Parroquia.

20 Des ... mori Francisco Sonet, no rebe ningun Sagrament porque lo mataren a la raballada y fou enterrat al fossar de la Parroquia a la tarde del mateix dia.

B. Referències al personal sanitari.

7 Gen Francisco Florit, Metge. Natural de Vilafranca del Penedès. Fou batejada una filla seva.

Any 1838

Registres Naixements

Mesos	Homes	Dones	Bessons	Venturers	Primsenyats	Total
Gen	8	13	-	-	-	21
Feb	9	8	-	-	-	17
Mar	10	6	-	-	-	16
Abr	4	8	-	1	-	12
Mai	7	7	-	-	-	14
Jun	6	7	-	-	-	13
Jul	2	5	-	-	-	7
Ago	3	2	-	1	-	5
Set	3	2	-	-	-	5
Oct	3	8	-	1	-	11
Nov	5	5	-	-	-	10
Des	7	6	-	-	-	13
Total	67	77	0	3	0	144

Registres Defuncions

Mesos	Cossos			Albats			Total C+A
	Homes	Dones	Total	Nens	Nenes	Total	
Gen	3	5	8	1	3	4	12
Feb	3	4	7	2	4	6	13
Mar	1	3	4	6	1	7	11
Abr	1	1	2	1	-	1	3
Mai	-	1	1	-	2	2	3
Jun	1	-	1	1	2	3	4
Jul	3	-	3	1	5	6	9
Ago	5	1	6	5	2	7	13
Set	4	2	6	3	2	5	11
Oct	4	2	6	5	3	8	14
Nov	4	-	4	1	3	4	8
Des	7	3	10	3	4	7	17
Total	36	22	58	29	31	60	118

Comentaris / observacions any 1838.

A. Sobre alguna causa de mort.

No hi ha constància.

B. Referències al personal sanitari.

No hi ha constància.

Any 1839

Registres Naixements

Mesos	Homes	Dones	Bessons	Venturers	Primsenyats	Total
Gen	8	5	-	-	-	13
Feb	3	8	-	-	-	11
Mar	9	9	-	-	-	18
Abr	8	6	-	-	-	14
Mai	9	5	2	-	-	14
Jun	6	6	-	-	-	12
Jul	2	6	-	-	-	8
Ago	4	3	-	-	-	7
Set	14	5	-	-	-	19
Oct	5	6	-	-	-	11
Nov	10	8	-	-	-	18
Des	9	9	-	-	1	18
Total	87	76	2	0	1	163

Registres Defuncions

Mesos	Cossos			Albats			Total C+A
	Homes	Dones	Total	Nens	Nenes	Total	
Gen	6	3	9	3	-	3	12
Feb	5	3	8	9	5	14	22
Mar	4	2	6	3	3	6	12
Abr	1	1	2	2	2	4	6
Mai	2	4	6	3	-	3	9
Jun	3	-	3	1	3	4	7
Jul	-	1	1	2	4	6	7
Ago	3	-	3	2	2	4	7
Set	4	1	5	-	1	1	6
Oct	1	-	1	2	-	2	3
Nov	3	1	4	-	-	0	4
Des	3	3	6	3	-	3	9
Total	35	19	54	30	20	50	104

Comentaris / observacions any 1839.

A. Sobre alguna causa de mort.

16 Gen ... *mori en lo magatzem de la platja de sant Salvador de la vila del vendrell
Pau Monne, natural de Tarragona.*

23 Set ... *mataren los facciosos en acció de guerra en las cercanias de esta vila a
Pere Queralt.*

... *mataren los facciosos en acció de guerra en las cercanias de esta vila a
Sebastia Gutier.*

... *mataren los facciosos en acció de guerra en las cercanias de esta vila a
Joseph Guivernau.*

... *mataren los facciosos en acció de guerra en las cercanias de esta vila a
Francisco Ribas.*

B. Referències al personal sanitari.

28 Set Magí Estadella, Farmacèutic. Fou padrí del bateig d'una nena.

Any 1840

Registres Naixements

Mesos	Homes	Dones	Bessons	Venturers	Primsenyats	Total
Gen	11	14	-	-	1	25
Feb	12	7	-	-	-	19
Mar	13	4	-	-	-	17
Abr	12	4	-	-	-	16
Mai	2	7	-	-	-	9
Jun	9	6	-	-	-	15
Jul	1	5	-	-	-	6
Ago	6	2	-	-	-	8
Set	5	4	-	-	-	9
Oct	9	10	-	-	1	19
Nov	8	8	-	-	-	16
Des	7	4	-	-	-	11
Total	95	75	0	0	2	170

Registres Defuncions

Mesos	Cossos			Albats			Total C+A
	Homes	Dones	Total	Nens	Nenes	Total	
Gen	5	4	9	2	2	4	13
Feb	2	3	5	2	2	4	9
Mar	2	1	3	6	-	6	9
Abr	3	4	7	3	-	3	10
Mai	2	1	3	3	1	4	7
Jun	3	1	4	3	3	6	10
Jul	4	3	7	6	2	8	15
Ago	1	-	1	5	1	6	7
Set	4	2	6	3	2	5	11
Oct	-	1	1	1	3	4	5
Nov	4	2	6	-	1	1	7
Des	2	4	6	2	-	2	8
Total	32	26	58	36	17	53	111

Comentaris / observacions any 1840.

A. Sobre alguna causa de mort.

7 Gen ... *mori el mateix dia que nasqué Pau Vivas, fill de Joseph Vivas.*

10 Mar ... *mataren los facciosos a Félix Bobé treballan al camp.*

21 Jul ... *de ordre del Govern Militar de Tarragona fou fusilat i mort Joseph Mercader.*

26 Jul ... *de ordre del Govern Militar de Tarragona fou fusilat i mort Joan Soler.*

22 Oct ... *mori luego batejada huna filla de Joan Miret.*

30 Oct ... *mori en Sant Vicens habentse rebut los Sans Sagraments en lo Hospital de Barcelona, un fill de Pere Duch i fou enterrat en lo fossar de esta vila amore dei.*

B. Referències al personal sanitari.

No hi ha constància.

Any 1841

Registres Naixements

Mesos	Homes	Dones	Bessons	Venturers	Primsenyats	Total
Gen	9	7	-	-	-	16
Feb	10	11	-	-	-	21
Mar	4	7	2	-	-	11
Abr	9	6	-	-	-	15
Mai	4	8	-	-	1	12
Jun	4	5	-	-	-	9
Jul	7	7	-	-	-	14
Ago	7	6	-	-	-	13
Set	4	6	2	-	-	10
Oct	6	5	-	-	-	11
Nov	3	14	-	-	-	17
Des	9	3	-	-	-	12
Total	76	85	4	0	1	161

Registres Defuncions

Mesos	Cossos			Albats			Total C+A
	Homes	Dones	Total	Nens	Nenes	Total	
Gen	7	2	9	2	-	2	11
Feb	5	1	6	2	2	4	10
Mar	3	1	4	2	3	5	9
Abr	2	2	4	2	1	3	7
Mai	4	6	10	3	1	4	14
Jun	2	3	5	2	1	3	8
Jul	3	2	5	8	4	12	17
Ago	2	3	5	2	3	5	10
Set	2	5	7	7	4	11	18
Oct	2	2	4	3	1	4	8
Nov	4	3	7	-	4	4	11
Des	3	4	7	8	4	12	19
Total	39	34	73	41	28	69	142

Comentaris / observacions any 1841.

A. Sobre alguna causa de mort.

11 Mai ... *mori un minyo fill de Ramon Dinars luego de batejat en casa per la llevadora.*

B. Referències al personal sanitari.

No hi ha constància.

Any 1842

Registres Naixements

Mesos	Homes	Dones	Bessons	Venturers	Primsenyats	Total
Gen	8	14	-	-	-	22
Feb	6	11	-	-	-	17
Mar	5	7	2	-	-	12
Abr	5	5	-	-	-	10
Mai	4	12	-	-	-	16
Jun	8	5	-	-	-	13
Jul	7	3	-	-	-	10
Ago	5	2	-	-	-	7
Set	6	3	-	-	-	9
Oct	7	4	-	-	-	11
Nov	11	4	-	-	-	15
Des	9	9	-	-	-	18
Total	81	79	2	0	0	160

Registres Defuncions

Mesos	Cossos			Albats			Total C+A
	Homes	Dones	Total	Nens	Nenes	Total	
Gen	6	1	7	11	9	20	27
Feb	1	1	2	4	-	4	6
Mar	2	1	3	2	2	4	7
Abr	2	2	4	2	1	3	7
Mai	4	3	7	1	2	3	10
Jun	3	4	7	3	2	5	12
Jul	3	3	6	6	5	11	17
Ago	5	-	5	1	4	5	10
Set	3	-	3	3	3	6	9
Oct	4	4	8	5	1	6	14
Nov	3	4	7	-	1	1	8
Des	5	2	7	2	-	2	9
Total	41	25	66	40	30	70	136

Comentaris / observacions any 1842.

A. Sobre alguna causa de mort.

18 Mar ... *mori al hort del Garrofe Joseph Soler, natural de Cambrils, no rebe cap Sagrament i lo enterraren al fossar de la Parroquia.*

6 Jul ... *mori al Hospital de esta vila Antonia Bassa, i fou enterrada el mateix dia amore dei.*

B. Referències al personal sanitari.

No hi ha constància.

Any 1843

Registres Naixements

Mesos	Homes	Dones	Bessons	Venturers	Primsenyats	Total
Gen	11	8	-	-	-	19
Feb	5	3	-	-	-	8
Mar	10	7	-	-	3	17
Abr	9	8	2	-	-	17
Mai	3	8	-	-	-	11
Jun	5	7	-	-	-	12
Jul	9	5	2	-	-	14
Ago	8	6	-	-	-	14
Set	12	10	-	1	-	22
Oct	6	7	-	-	-	13
Nov	14	6	-	-	-	20
Des	6	2	-	-	-	8
Total	98	77	4	1	3	175

Registres Defuncions

Mesos	Cossos			Albats			Total C+A
	Homes	Dones	Total	Nens	Nenes	Total	
Gen	2	4	6	-	2	2	8
Feb	2	-	2	2	-	2	4
Mar	1	6	7	-	3	3	10
Abr	4	1	5	-	1	1	6
Mai	1	1	2	2	1	3	5
Jun	4	1	5	1	1	2	7
Jul	-	3	3	4	1	5	8
Ago	1	4	5	3	6	9	14
Set	4	3	7	1	5	6	13
Oct	1	2	3	2	1	3	6
Nov	5	4	9	3	2	5	14
Des	6	5	11	-	4	4	15
Total	31	34	65	18	27	45	110

Comentaris / observacions any 1843.

A. Sobre alguna causa de mort.

31 Mar ... *mori luego de batejada Rosa Bassa, fila de Joan Bassa.*

B. Referències al personal sanitari.

No hi ha constància.

Any 1844

Registres Naixements

Mesos	Homes	Dones	Bessons	Venturers	Primsenyats	Total
Gen	7	8	2	-	-	15
Feb	9	5	-	-	-	14
Mar	7	9	-	-	1	16
Abr	9	6	-	-	-	15
Mai	3	4	2	-	-	7
Jun	6	6	-	-	-	12
Jul	8	4	-	-	-	12
Ago	3	7	-	-	-	10
Set	4	9	-	-	-	13
Oct	7	10	-	-	-	17
Nov	4	9	-	-	-	13
Des	9	7	-	-	-	16
Total	76	84	4	0	1	160

Registres Defuncions

Mesos	Cossos			Albats			Total C+A
	Homes	Dones	Total	Nens	Nenes	Total	
Gen	1	4	5	2	-	2	7
Feb	3	3	6	2	6	8	14
Mar	2	2	4	1	2	3	7
Abr	3	4	7	1	-	1	8
Mai	2	1	3	-	3	3	6
Jun	1	3	4	6	2	8	12
Jul	2	1	3	6	4	10	13
Ago	2	3	5	6	5	11	16
Set	1	2	3	5	1	6	9
Oct	-	2	2	1	-	1	3
Nov	-	1	1	1	2	3	4
Des	3	1	4	2	-	2	6
Total	20	27	47	33	25	58	105

Comentaris / observacions any 1844.

A. Sobre alguna causa de mort.

10 Mar ... *mori luego de ser batejada Antonia Catala, filla de Angel Catala.*

23 Abr ... *mori Ramon Pomerol, natural de Reus, al baixar de la diligencia.*

4 Mai ... *per disosició del Govern se matá Remigio Serra, natural del poble de la Bisbal del Penedés. Rebé los Sacraments de la Penitencia y fou enterrat en lo fossar de la Parroquia lo mateix dia.*

B. Referències al personal sanitari.

No hi ha constància.

Any 1845

Registres Naixements

Mesos	Homes	Dones	Bessons	Venturers	Primsenyats	Total
Gen	6	13	2	-	-	19
Feb	6	6	-	-	-	12
Mar	7	9	4	-	-	16
Abr	7	7	-	-	-	14
Mai	5	4	-	-	-	9
Jun	2	5	-	-	-	7
Jul	7	3	-	-	-	10
Ago	10	8	-	-	-	18
Set	6	7	-	-	-	13
Oct	8	14	-	-	-	22
Nov	7	5	-	-	-	12
Des	8	8	-	-	-	16
Total	79	89	6	0	0	168

Registres Defuncions

Mesos	Cossos			Albats			Total C+A
	Homes	Dones	Total	Nens	Nenes	Total	
Gen	3	-	3	-	1	1	4
Feb	4	5	9	-	-	0	9
Mar	2	1	3	1	1	2	5
Abr	-	-	0	2	1	3	3
Mai	1	-	1	1	-	1	2
Jun	-	1	1	-	2	2	3
Jul	1	4	5	2	2	4	9
Ago	4	2	6	1	2	3	9
Set	2	1	3	4	2	6	9
Oct	-	3	3	1	2	3	6
Nov	-	1	1	-	2	2	3
Des	4	5	9	-	1	1	10
Total	21	23	44	12	16	28	72

Comentaris / observacions any 1845.

A. Sobre alguna causa de mort.

5 Feb ... *mori Paula Salvó y no rebe cap Sagrament per haver mort de repente.*

B. Referències al personal sanitari.

No hi ha constància.

Any 1846

Registres Naixements

Mesos	Homes	Dones	Bessons	Venturers	Primsenyats	Total
Gen	11	5	-	-	-	16
Feb	8	10	2	1	-	18
Mar	10	8	-	-	-	18
Abr	10	6	-	1	-	16
Mai	10	14	-	-	-	24
Jun	10	4	-	-	-	14
Jul	3	3	-	-	-	6
Ago	2	6	-	2	-	8
Set	8	9	-	1	-	17
Oct	2	5	-	-	-	7
Nov	5	11	-	-	-	16
Des	14	9	-	-	-	23
Total	93	90	2	5	0	183

Registres Defuncions Any 1846

Mesos	Cossos			Albats			Total C+A
	Homes	Dones	Total	Nens	Nenes	Total	
Gen	1	4	5	2	1	3	8
Feb	1	4	5	2	1	3	8
Mar	2	1	3	2	1	3	6
Abr	6	-	6	2	-	2	8
Mai	3	1	4	1	-	1	5
Jun	1	2	3	4	2	6	9
Jul	3	3	6	4	5	9	15
Ago	1	4	5	3	4	7	12
Set	2	-	2	2	2	4	6
Oct	5	2	7	2	4	6	13
Nov	2	1	3	10	1	11	14
Des	2	5	7	1	-	1	8
Total	29	27	56	35	21	56	112

Comentaris / observacions any 1846.

A. Sobre alguna causa de mort.

26 Set ... mori Joseph Marques Castells al que només se li pogué donar els Sacraments de la Penitència i Extrema unció per estar impedit dels sentits.

29 Oct ... mori de malaltia natural Vicenta Borrell, y no pogue rebre los Sacraments per ser imprevista la sua mort y en lo mateix dia se li celebra un offici de enterro.

3 Des ... mori Peregrí Marqués y Castells y no se li pogue administrar ningun Sacramento per ser repentina la sua mort y en lo mateix dia se li celebra un offici de enterro.

B. Referències al personal sanitari.

No hi ha constància.

Any 1847

Registres Naixements

Mesos	Homes	Dones	Bessons	Venturers	Primsenyats	Total
Gen	12	11	-	1	-	23
Feb	5	3	-	-	2	8
Mar	12	13	-	-	-	25
Abr	7	8	-	-	-	15
Mai	5	5	-	1	-	10
Jun	6	8	-	-	-	14
Jul	7	4	-	-	-	11
Ago	4	3	-	-	-	7
Set	8	11	-	-	-	19
Oct	4	8	-	-	-	12
Nov	8	4	-	-	-	12
Des	9	10	-	-	-	19
Total	87	88	0	2	2	175

Registres Defuncions

Mesos	Cossos			Albats			Total C+A
	Homes	Dones	Total	Nens	Nenes	Total	
Gen	3	5	8	3	1	4	12
Feb	1	3	4	-	1	1	5
Mar	2	-	2	1	1	2	4
Abr	1	2	3	1	1	2	5
Mai	1	2	3	4	1	5	8
Jun	2	1	3	6	3	9	12
Jul	1	-	1	5	1	6	7
Ago	3	2	5	4	2	6	11
Set	3	4	7	2	1	3	10
Oct	3	1	4	4	2	6	10
Nov	2	-	2	-	4	4	6
Des	4	3	7	1	2	3	10
Total	26	23	49	31	20	51	100

Comentaris / observacions any 1847.

A. Sobre alguna causa de mort.

16 Feb ... *mori una criatura que per lo imminent perill de la mort fou batejat sens posarhi noms, filla de Joseph Maner.*

13 Feb ... *mori Antonia Vadin, donzella, ij no pogue rebre Sagraments algun per ser repentina la sua mort.*

7 Jun ... *mori Joseph Foix ij no pogue rebre Sagrament algun per no haver donat avis.*

6 Des ... *mori Joseph Alegret, ij no pogue rebre Sagraments algun per ser repentina la sua mort.*

9 Des ... *per ordre del Capitá General fou passat per les armes Joseph Vidal, solter natural de Bellbey.*

25 Des ... *mori Margarida Vilella ij no pogue rebre Sagrament algun per no haver donat avis.*

B. Referències al personal sanitari.

No hi ha constància.

Any 1848

Registres Naixements

Mesos	Homes	Dones	Bessons	Venturers	Primsenyats	Total
Gen	13	8	-	-	-	21
Feb	13	8	-	-	-	21
Mar	8	4	-	1	-	12
Abr	8	3	-	1	-	11
Mai	8	4	-	-	-	12
Jun	2	10	-	-	-	12
Jul	7	3	-	-	-	10
Ago	12	7	-	-	-	19
Set	8	8	-	-	-	16
Oct	7	10	-	-	-	17
Nov	8	9	-	-	-	17
Des	13	11	-	-	-	24
Total	107	85	0	2	0	192

Registres Defuncions Any 1848

Mesos	Cossos			Albats			Total C+A
	Homes	Dones	Total	Nens	Nenes	Total	
Gen	4	4	8	1	3	4	12
Feb	2	2	4	3	1	4	8
Mar	2	2	4	5	4	9	13
Abr	5	1	6	2	1	3	9
Mai	5	2	7	1	3	4	11
Jun	2	-	2	6	4	10	12
Jul	2	3	5	19	14	33	38
Ago	2	3	5	17	18	35	40
Set	6	-	6	5	4	9	15
Oct	1	3	4	2	2	4	8
Nov	2	3	5	2	4	6	11
Des	2	4	6	1	-	1	7
Total	35	27	62	64	58	122	184

Comentaris / observacions any 1848.

A. Sobre alguna causa de mort.

7 Mai ... mori de repenta Joseph Llagostera, no pogue rebre los Sans Sagraments per ser prompte la sua mort ij en lo mateix dia se li celebra un offici de enterro.

8 Mai ... mori de repenta Francisco Rovira, no pogue rebre los Sans Sagraments per ser prompte la sua mort ij en lo mateix dia se li celebra un offici de enterro..

22 Mai ... mori de repenta Anton Gimenes Carbonell, ij unicament pogue rebre lo Sagrament de la Extrema Uncio per ser prompte la sua mort.

24 Jul ... mori Joseph Reig que no poguer rebre los Sans Sagraments per ser repentina la sua mort.

22 Set ... per ordre del Sr.Jutge de primera Instancia de la vila del Vendrell D. Pere Mendoza se va donar sepultura eclesiastica al cos cadaver de un home que se troba assassinat en lo Barri de Fransa anomenat Joseph Miro de edat dinou anys.

B. Referències al personal sanitari.

No hi ha constància.

Any 1849

Registres Naixements

Mesos	Homes	Dones	Bessons	Venturers	Primsenyats	Total
Gen	9	8	-	-	-	17
Feb	9	8	-	-	1	17
Mar	17	7	-	-	1	24
Abr	8	7	-	1	-	15
Mai	5	6	-	-	-	11
Jun	5	7	-	-	-	12
Jul	5	2	-	-	-	7
Ago	7	5	-	-	-	12
Set	11	10	-	-	-	21
Oct	10	11	-	-	-	21
Nov	9	10	-	-	-	19
Des	8	10	-	-	-	18
Total	103	91	0	1	2	194

Registres Defuncions

Mesos	Cossos			Albats			Total C+A
	Homes	Dones	Total	Nens	Nenes	Total	
Gen	5	6	11	1	-	1	12
Feb	3	1	4	2	3	5	9
Mar	3	1	4	4	-	4	8
Abr	2	3	5	1	2	3	8
Mai	-	2	2	2	2	4	6
Jun	2	4	6	1	1	2	8
Jul	-	1	1	2	2	4	5
Ago	4	6	10	6	4	10	20
Set	3	-	3	4	4	8	11
Oct	5	2	7	5	4	9	16
Nov	2	3	5	7	6	13	18
Des	5	5	10	5	10	15	25
Total	34	34	68	40	38	78	146

Comentaris / observacions any 1849.

A. Sobre alguna causa de mort.

18 Feb ... *mori una noia filla de Joseph Marti luego de nada ij de ser batejada a casa seua de causa necessitatis per la llevadora Teresa Armengol.*

26 Mar ... *mori un noij luego de haber nascut, habent sigut batejat causa necessitatis per Jaume Gesti á casa, fill de Cristofol Canalias, carreter.*

B. Referències al personal sanitari.

18 Feb Teresa Armengol, Llevadora.

Any 1850

Registres Naixements

Mesos	Homes	Dones	Bessons	Venturers	Primsenyats	Total
Gen	6	12	-	-	-	18
Feb	10	6	-	-	1	16
Mar	10	15	2	-	3	25
Abr	8	7	-	-	-	15
Mai	14	4	-	-	-	18
Jun	4	4	-	-	-	8
Jul	7	8	-	-	-	15
Ago	9	4	-	-	-	13
Set	8	6	-	-	1	14
Oct	5	6	-	-	-	11
Nov	11	6	-	1	-	17
Des	10	11	-	-	-	21
Total	102	89	2	1	5	191

Registres Defuncions

Mesos	Cossos			Albats			Total C+A
	Homes	Dones	Total	Nens	Nenes	Total	
Gen	3	1	4	5	5	10	14
Feb	5	4	9	1	4	5	14
Mar	3	8	11	4	6	10	21
Abr	1	2	3	1	1	2	5
Mai	3	1	4	-	1	1	5
Jun	4	4	8	6	2	8	16
Jul	6	3	9	9	7	16	25
Ago	2	1	3	6	4	10	13
Set	5	1	6	4	5	9	15
Oct	5	2	7	3	6	9	16
Nov	1	4	5	4	1	5	10
Des	3	3	6	7	1	8	14
Total	41	34	75	50	43	93	168

Comentaris / observacions any 1850.

A. Sobre alguna causa de mort.

24 Feb ... *mori luego de nada ij de haver rebut los Sans Baptismes una filla de Jaume Romeu.*

17 Mar ... *moriren dos infants basonas luego de rebut lo San Baptisme anomenat, lo primer Josepa, la segona Maria Vidal, fills de Anton Vidal, que per lo imminent perill de la vida foren portadas y solament sels tirá la agua en lo cap per no haber donat temps a suplir las demes ceremonies.*

25 Mar ... *mori un infant, fill de Magi Estadella despues de ser batejat causa necessitatís per la llevadora Teresa Armengol.*

9 Set ... *se encontra mort a Joseph Malivern, pages.*

22 Set ... *mori a poch despues de ser batejat Joseph Bassa, fill de Jaume Bassa.*

B. Referències al personal sanitari.

25 Mar Teresa Armengol, Llevadora.

Any 1851

Registres Naixements

Mesos	Homes	Dones	Bessons	Venturers	Primsenyats	Total
Gen	6	6	-	-	-	12
Feb	8	5	2	-	1	13
Mar	7	15	2	-	-	22
Abr	4	9	-	-	-	13
Mai	13	12	-	-	-	25
Jun	4	9	-	-	-	13
Jul	13	7	-	-	-	20
Ago	8	8	-	-	-	16
Set	11	11	2	1	-	22
Oct	10	7	-	-	-	17
Nov	8	12	2	-	3	20
Des	13	7	-	-	1	20
Total	105	108	8	1	5	213

Registres Defuncions

Mesos	Cossos			Albats			Total C+A
	Homes	Dones	Total	Nens	Nenes	Total	
Gen	2	3	5	-	1	1	6
Feb	3	2	5	4	3	7	12
Mar	1	1	2	1	4	5	7
Abr	2	2	4	1	5	6	10
Mai	1	1	2	2	2	4	6
Jun	2	1	3	2	-	2	5
Jul	2	3	5	4	3	7	12
Ago	1	3	4	6	6	12	16
Set	3	4	7	2	4	6	13
Oct	1	3	4	1	-	1	5
Nov	-	2	2	3	5	8	10
Des	3	1	4	2	2	4	8
Total	21	26	47	28	35	63	110

Comentaris / observacions any 1851.

A. Sobre alguna causa de mort.

13 Gen ... *mori per causa de una mort prompta Rosa Solé, soltera de edat vint anys, no habentse pogut sacramentar.*

13 Feb ... *mori un noï després de batejat causa necessitatís per Teresa Armengol, llevadora de esta vila.*

16 Set ... *mori ofegada en lo cup de la sua casa Rosa Nin sense poguer rebre el Sagrament algun.*

1 Nov ... *mori al naixer, batejada de causa necessitatís per la llevadora Teresa Armengol, una noïa filla de Jaume Miro.*

23 Nov ... *moriren després de naixer i batejats causa necessitatís per la llevadora Teresa Armengol, dos noïes fills de Joseph Olivella.*

13 Des ... *mori al naixer i fou batejat causa necessitatís pel cirurgià Francesc Raventós un noï, fill de Joan Guixens..*

B. Referències al personal sanitari.

13 Feb, 1 i 23 Nov Teresa Armengol, Llevadora.

13 Des Francesc Raventós, Cirurgià.

Any 1852

Registres Naixements

Mesos	Homes	Dones	Bessons	Venturers	Primsenyats	Total
Gen	7	12	-	-	-	19
Feb	5	14	-	1	2	19
Mar	12	9	-	1	-	21
Abr	5	10	-	-	-	15
Mai	11	6	-	-	-	17
Jun	4	7	-	-	-	11
Jul	9	5	-	-	-	14
Ago	11	8	-	-	-	19
Set	12	8	2	1	-	20
Oct	15	10	-	-	-	25
Nov	5	13	2	1	-	18
Des	14	9	-	-	-	23
Total	110	111	4	4	2	221

Registres Defuncions

Mesos	Cossos			Albats			Total C+A
	Homes	Dones	Total	Nens	Nenes	Total	
Gen	2	1	3	1	5	6	9
Feb	5	6	11	1	6	7	18
Mar	4	2	6	3	-	3	9
Abr	5	-	5	-	1	1	6
Mai	3	3	6	-	1	1	7
Jun	2	2	4	2	3	5	9
Jul	3	-	3	5	5	10	13
Ago	3	3	6	6	2	8	14
Set	5	3	8	1	3	4	12
Oct	1	4	5	1	-	1	6
Nov	1	3	4	1	-	1	5
Des	2	6	8	3	-	3	11
Total	36	33	69	24	26	50	119

Comentaris / observacions any 1852.

A. Sobre alguna causa de mort.

12 Feb ... *mori luego de nascut ü batejat un fill de pares incognits.*

... *mori una infanta filla de Magi Vila luego de haber nascut ü ser batejada causa necessitatís per Teresa Armengol, llevadora.*

9 Mar ... *es troba el cadaver de un home espelit per lo mar en la platja de Comarruga.*

B. Referències al personal sanitari.

12 Feb Teresa Armengol, Llevadora.

Any 1853

Registres Naixements

Mesos	Homes	Dones	Bessons	Venturers	Primsenyats	Total
Gen	8	8	-	-	-	16
Feb	18	11	-	-	1	29
Mar	7	6	-	-	-	13
Abr	9	9	-	2	-	18
Mai	6	7	-	-	-	13
Jun	4	11	-	-	1	15
Jul	10	5	-	-	-	15
Ago	4	5	-	-	-	9
Set	6	5	-	1	-	11
Oct	14	4	-	1	1	18
Nov	5	11	-	-	-	16
Des	9	18	-	-	-	27
Total	100	100	0	4	3	200

Registres Defuncions

Mesos	Cossos			Albats			Total C+A
	Homes	Dones	Total	Nens	Nenes	Total	
Gen	2	1	3	3	3	6	9
Feb	5	-	5	3	2	5	10
Mar	5	7	12	4	3	7	19
Abr	2	4	6	3	3	6	12
Mai	6	-	6	3	3	6	12
Jun	1	3	4	5	4	9	13
Jul	4	-	4	4	6	10	14
Ago	1	3	4	6	6	12	16
Set	2	1	3	3	6	9	12
Oct	3	2	5	-	2	2	7
Nov	1	2	3	1	1	2	5
Des	3	4	7	3	1	4	11
Total	35	27	62	38	40	78	140

Comentaris / observacions any 1853.

A. Sobre alguna causa de mort.

9 Feb ... *mori despues de ser batejat Joseph Bassa, fill de Anton Bassa.*

17 Mar ... *mori Miquel Sanabra, solter de vint ij dos anys a la preso nacional de aquesta vila ignoranse los noms de sos pares.*

31 Mai ... *es troba mort un minijo de dotze anys anomenat Joseph Huguet que fou espelit per lo mar en la platja de aquest terme.*

19 Jun ... *mori immediatament de ser batejat per haber nascut antes del temps corresponent y estar als ultims de la seva vida un infant fill de Domingo Badia.*

11 Jul ... *moriren dos jovens de una desgracia per haberles desplomat sobre una coba en que estaban treballan anomenat lo primer Pau Companys ij lo segon Pau Guimera.*

12 Oct ...*mori luego de batejada en casa causa necessitatis una infanta filla de D.Joseph Barnús, jutge de primera Instancia.*

31 Des ... *falleció de sobreparto Maria Fonts Serra.*

B. Referències al personal sanitari.

No hi ha constància.

Any 1854

Registres Naixements

Mesos	Homes	Dones	Bessons	Venturers	Primsenyats	Total
Gen	19	12	-	1	-	31
Feb	12	9	-	-	-	21
Mar	10	10	-	1	-	20
Abr	12	7	-	-	-	19
Mai	6	7	-	-	-	13
Jun	6	11	-	-	-	17
Jul	8	13	2	1	-	21
Ago	9	8	-	-	-	17
Set	12	6	-	-	-	18
Oct	8	12	2	-	-	20
Nov	10	9	-	-	-	19
Des	14	8	-	-	-	22
Total	126	112	4	3	0	238

Registres Defuncions

Mesos	Cossos			Albats			Total C+A
	Homes	Dones	Total	Nens	Nenes	Total	
Gen	1	1	2	2	3	5	7
Feb	4	3	7	5	2	7	14
Mar	2	4	6	3	1	4	10
Abr	2	1	3	2	2	4	7
Mai	2	1	3	2	1	3	6
Jun	1	1	2	3	1	4	6
Jul	3	3	6	2	6	8	14
Ago	12	10	22	9	6	15	37
Set	24	49	73	6	10	16	89
Oct	9	12	21	2	2	4	25
Nov	2	3	5	1	1	2	7
Des	8	5	13	-	1	1	14
Total	70	93	163	37	36	73	236

Comentaris / observacions any 1854.

A. Sobre alguna causa de mort.

9 Feb ... *mori un infant, fill de Joseph Giro luego de naixer i batejat causa necessitatís en casa per la llevadora Teresa Armengol.*

1 Jun ... *mori despues de nascut i batejat causa necessitatís en casa per lo Sr Dr Joseph Raventos, metge, un infant fill de Rafael Fusté.*

25 Ago Anotació del Rector de la Parròquia Joseph Pascual:

Dia notable en que se declará la terrible enfermedad del Cólera morbo asiatic en la present vila del Vendrell, desde la cual hi ha hagut las defuncions següents:

Estan referenciades 152 defuncions a causa del cólera morbo fins a final de l'any.

13 Des ... *murio de enfermedad Salvador Negri.*

28 Des ... *murio de enfermedad Antonio Llorens.*

29 Des ... *murio de enfermedad Magín Milá.*

B. Referències al personal sanitari.

9 Feb Teresa Armengol, Llevadora.

1 Jun Joseph Raventós, Metge.

C. Altres.

- Epidèmia de Còlera *morbo*.
- A finals de l'any, alguns registres canvien per primer cop del català al castellà i els rectors signen traduint-se el seu nom al castellà.

Any 1855

Registres Naixements

Mesos	Homes	Dones	Bessons	Venturers	Primsenyats	Total
Gen	10	8	-	-	-	18
Feb	9	7	-	-	-	16
Mar	10	12	2	-	2	22
Abr	7	10	2	-	-	17
Mai	9	10	-	-	-	19
Jun	10	8	-	-	-	18
Jul	7	5	-	-	-	12
Ago	4	6	-	-	-	10
Set	10	12	-	1	-	22
Oct	6	6	-	-	-	12
Nov	3	9	-	-	-	12
Des	16	16	-	-	-	32
Total	101	109	4	1	2	210

Registres Defuncions

Mesos	Cossos			Albats			Total C+A
	Homes	Dones	Total	Nens	Nenes	Total	
Gen	3	6	9	4	-	4	13
Feb	1	3	4	2	2	4	8
Mar	4	3	7	-	3	3	10
Abr	2	1	3	2	4	6	9
Mai	1	2	3	2	1	3	6
Jun	2	-	2	5	6	11	13
Jul	4	8	12	13	17	30	42
Ago	11	17	28	23	19	42	70
Set	6	9	15	9	4	13	28
Oct	5	8	13	5	6	11	24
Nov	2	-	2	5	4	9	11
Des	5	4	9	5	6	11	20
Total	46	61	107	75	72	147	254

Comentaris / observacions any 1855.

A. Sobre alguna causa de mort.

18 Gen ... *murió un párvulo de cinco meses de edad de enfermedad natural, hijo de Salvador Heras.*

15 Mar ... *murió repentinamente Pedro Cañís.*

10 Ago ... *murió de una caída Salvador Aymerich.*

14 Oct ... *murió repentinamente Raymundo Nin.*

4 Des ... *murió repentinamente María Mercader.*

B. Referències al personal sanitari.

No hi ha constància.

C. Altres.

Fins al mes d'Agost tots els registres estan en català. A partir del mes de Setembre s'iniciarà l'escriptura en castellà en funció del rector. Destaca el nom de Francisco Pensi, cura regent, el qual és l'únic que registra només en castellà. En canvi, Joseph Tintoré, vicari, ho fa només en català.

Any 1856

Registres Naixements

Mesos	Homes	Dones	Bessons	Venturers	Primsenyats	Total
Gen	14	10	-	-	-	24
Feb	11	9	-	-	-	20
Mar	7	12	-	-	-	19
Abr	11	5	-	-	-	16
Mai	9	9	-	-	-	18
Jun	7	12	-	-	-	19
Jul	14	10	-	-	-	24
Ago	10	7	-	2	-	17
Set	14	9	-	-	-	23
Oct	20	7	-	-	1	27
Nov	9	10	-	-	-	19
Des	12	11	-	-	-	23
Total	138	111	0	2	1	249

Registres Defuncions

Mesos	Cossos			Albats			Total C+A
	Homes	Dones	Total	Nens	Nenes	Total	
Gen	2	5	7	5	-	5	12
Feb	4	2	6	5	2	7	13
Mar	5	3	8	3	-	3	11
Abr	2	5	7	1	3	4	11
Mai	4	1	5	2	5	7	12
Jun	3	2	5	1	4	5	10
Jul	3	-	3	7	6	13	16
Ago	-	2	2	7	10	17	19
Set	2	4	6	4	2	6	12
Oct	8	1	9	3	3	6	15
Nov	5	3	8	1	1	2	10
Des	3	2	5	2	3	5	10
Total	41	30	71	41	39	80	151

Comentaris / observacions any 1856.

A. Sobre alguna causa de mort.

- 22 Feb ... *murió Juan Hera de muerte violenta causada por una caída.*
- 27 Abr ... *murió repentinamente Magdalena Gomis.*
- 26 Mai ... *murió repentinamente José Palau.*
- 27 Mai ... *murió repentinamente Pablo Miró.*
- 1 Oct ... *murió José Muller sin recibir los Santos Sacramentos por no dar tiempo.*
- 15 Oct ... *murió en el mismo dia en que nacio despues de recibido el Santo Bautismo Antonia Batlle, hija de Joan Batlle.*
- 22 Oct ... *murió repentinamente un pobre en su casa de la calle de Francia de esta villa que dijeron llamarse Salvador Ferré.*
- 26 Nov ... *murió de enfermedad natural Josefa Palau, soltera.*
- 27 Nov ... *murió de enfermedad natural José Ventura, soltero.*

B. Referències al personal sanitari.

No hi ha constància.

C. Altres.

Encara es barregen registres amb els dos idiomes, català i castellà, però el vicari Joseph Tintoré ja comença a registrar en castellà i canvia el seu nom en les signatures per José.

Any 1857

Registres Naixements

Mesos	Homes	Dones	Bessons	Venturers	Primsenyats	Total
Gen	12	8	-	-	-	20
Feb	11	8	-	-	-	19
Mar	9	16	-	-	-	25
Abr	8	8	-	-	-	16
Mai	7	9	-	-	-	16
Jun	6	2	-	-	-	8
Jul	10	12	-	-	1	22
Ago	13	6	-	-	-	19
Set	8	3	-	-	-	11
Oct	10	8	-	-	-	18
Nov	6	6	-	-	-	12
Des	7	9	-	-	-	16
Total	107	95	0	0	1	202

Registres Defuncions

Mesos	Cossos			Albats			Total C+A
	Homes	Dones	Total	Nens	Nenes	Total	
Gen	4	4	8	2	1	3	11
Feb	4	1	5	2	3	5	10
Mar	2	1	3	2	2	4	7
Abr	3	1	4	2	2	4	8
Mai	3	4	7	3	1	4	11
Jun	3	5	8	5	2	7	15
Jul	1	1	2	3	2	5	7
Ago	5	2	7	11	9	20	27
Set	3	1	4	4	10	14	18
Oct	4	2	6	5	2	7	13
Nov	1	4	5	6	2	8	13
Des	1	2	3	4	1	5	8
Total	34	28	62	49	37	86	148

Comentaris / observacions any 1857.

A. Sobre alguna causa de mort.

7 Gen ... *murió de enfermedad natural Paula Queralt.*

11 Gen ... *murió de enfermedad natural Francisco Neveus.*

2 Jul ... *se encontró muerto en la calle al cadaver de José Roig.*

10 Jul ... *murió luego de haber nacido una niña hija de José Mañer que fue bautizada causa necessitatis en casa por Josefa Ximenez.*

13 Set ... *murió repentinamente Juan Francisco Vilar.*

B. Referències al personal sanitari.

No hi ha constància.

Any 1858

Registres Naixements

Mesos	Homes	Dones	Bessons	Venturers	Primsenyats	Total
Gen	13	15	-	-	1	28
Feb	16	14	-	1	-	30
Mar	9	9	-	-	-	18
Abr	16	10	-	1	-	26
Mai	6	4	-	-	-	10
Jun	6	6	-	-	-	12
Jul	3	9	-	-	-	12
Ago	12	5	-	-	-	17
Set	7	12	2	1	-	19
Oct	14	16	-	-	-	30
Nov	8	17	-	-	-	25
Des	6	16	-	-	-	22
Total	116	133	2	3	1	249

Registres Defuncions

Mesos	Cossos			Albats			Total C+A
	Homes	Dones	Total	Nens	Nenes	Total	
Gen	4	5	9	2	4	6	15
Feb	8	4	12	4	2	6	18
Mar	4	4	8	6	3	9	17
Abr	3	1	4	2	4	6	10
Mai	3	2	5	3	5	8	13
Jun	1	1	2	35	28	63	65
Jul	2	5	7	45	25	70	77
Ago	3	2	5	14	13	27	32
Set	3	5	8	5	4	9	17
Oct	3	4	7	4	6	10	17
Nov	3	7	10	5	4	9	19
Des	3	4	7	3	2	5	12
Total	40	44	84	128	100	228	312

Comentaris / observacions any 1858.

A. Sobre alguna causa de mort.

25 Gen ... *murió luego de nacido y bautizado en casa por la comadrona Teresa Armengol un niño hijo de los consortes Antonio Nin y Maria Simo.*

B. Referències al personal sanitari.

25 Gen Teresa Armengol, Llevadora.

C. Altres

A partir de la Santa Visita a la Parròquia per part del Bisbe de Barcelona, D. Antonio Palma, tots els registres de defuncions i òbits estan escrits en castellà. Tots els rectors, vicaris i cures traduiran llurs noms del català al castellà en les seves signatures. L'idioma català no apareixerà més en els registres parroquials en tota la resta del segle XIX.

Any 1859

Registres Naixements

Mesos	Homes	Dones	Bessons	Venturers	Primsenyats	Total
Gen	13	8	-	1	-	21
Feb	12	9	-	1	-	21
Mar	15	7	-	-	1	22
Abr	10	5	-	-	-	15
Mai	7	10	-	-	-	17
Jun	8	10	-	1	-	18
Jul	13	15	-	-	-	28
Ago	3	13	-	-	-	16
Set	9	8	-	-	-	17
Oct	13	6	-	-	-	19
Nov	7	17	-	-	1	24
Des	9	8	-	-	-	17
Total	119	116	0	3	2	235

Registres Defuncions

Mesos	Cossos			Albats			Total C+A
	Homes	Dones	Total	Nens	Nenes	Total	
Gen	3	10	13	3	2	5	18
Feb	4	5	9	2	1	3	12
Mar	1	1	2	4	1	5	7
Abr	3	2	5	-	2	2	7
Mai	5	2	7	5	1	6	13
Jun	-	4	4	2	-	2	6
Jul	1	4	5	7	1	8	13
Ago	1	5	6	6	3	9	15
Set	1	1	2	8	2	10	12
Oct	-	4	4	3	4	7	11
Nov	7	2	9	3	2	5	14
Des	5	4	9	2	4	6	15
Total	31	44	75	45	23	68	143

Comentaris / observacions any 1859.

A. Sobre alguna causa de mort.

26 Mar ... mandé dar sepultura eclesiastica a un niño bautizado de socorro por el cirujano D. Francisco Nogués, hijo de los consortes José sanabra, tejedor y Pelegrina Esvertit. Falleció el dia anterior en el acto de nacer.

1 Mai ... mandé dar sepultura eclesiastica al cadaver Antonio Querol, natural de Morella. Falleció el mismo dia de resultas de una caída del coche.

27 Mai ... mandé dar sepultura eclesiastica al cadaver Antonio Pamies, labrador, natural de Reus. Falleció hayer en la carretera de Barcelona a Valencia, aplastado por las ruedas de un carro en el lugar llamado Mas-Roig del termino de esta parroquia, habiendosele dado sepultura por disposicion del M y S Juez de este partido.

27 Ago ... mandé dar sepultura eclesiastica al cadaver José Güell, propietario, natural de Telma. Falleció hayer de causa de una caída.

10 Nov ... mandé dar sepultura eclesiastica al cadaver de un niño bautizado por necesidad por la comadrone Teresa Armengol, hijo de Magin Domingo. Falleció ayer de muerte natural luego de haber nacido.

B. Referències al personal sanitari.

26 Mar Francisco Nogués, Cirurgià.

6 Ago Ramon Batlle, Cirurgià. Fou batejat un fill seu.

10 Nov Teresa Armengol, Llevadora.

Any 1860

Registres Naixements

<i>Mesos</i>	<i>Homes</i>	<i>Dones</i>	<i>Bessons</i>	<i>Venturers</i>	<i>Primsenyats</i>	<i>Total</i>
Gen	14	9	-	1	2	23
Feb	10	8	-	-	-	18
Mar	13	8	-	-	1	21
Abr	9	12	2	-	1	21
Mai	11	11	-	-	-	22
Jun	4	9	-	-	1	13
Jul	5	9	-	-	2	14
Ago	8	9	-	-	-	17
Set	4	7	-	-	-	11
Oct	9	9	-	-	-	18
Nov	12	5	-	-	1	17
Des	11	11	-	-	-	22
Total	110	107	2	1	8	217

Registres Defuncions

<i>Mesos</i>	<i>Cossos</i>			<i>Albats</i>			<i>Total C+A</i>
	<i>Homes</i>	<i>Dones</i>	<i>Total</i>	<i>Nens</i>	<i>Nenes</i>	<i>Total</i>	
Gen	2	5	7	3	4	7	14
Feb	5	8	13	-	2	2	15
Mar	4	2	6	7	6	13	19
Abr	1	7	8	2	2	4	12
Mai	3	1	4	3	1	4	8
Jun	2	3	5	5	2	7	12
Jul	4	5	9	7	4	11	20
Ago	3	1	4	3	5	8	12
Set	2	2	4	2	3	5	9
Oct	2	3	5	1	5	6	11
Nov	4	2	6	5	2	7	13
Des	3	-	3	-	6	6	9
Total	35	39	74	38	42	80	154

Comentaris / observacions any 1860.

A. Sobre alguna causa de mort.

16 Gen ... mandé dar sepultura eclesiastica al cadaver de un niño bautizado de necesidad por D.Francisco Nogués, cirujano de esta villa, hijo de los consortes Pablo Andreu y Teresa Nin.

24 Mar ... mandé dar sepultura eclesiastica al cadaver de una niña bautizada por necesidad por la comadrona de esta villa Teresa Armengol, hija de Salvador Olivella, que falleció al poco de haber nacido.

28 Abr ... mandé dar sepultura eclesiastica al cadaver de una niña bautizada por necesidad por la comadrona de esta villa Teresa Armengol, hija de Sebastian Reixach, que falleció al poco de haber nacido.

16 Jun ... mandé dar sepultura eclesiastica al cadaver de una niña bautizada por necesidad por la comadrona de esta villa Cándida Güell, hija de Pablo Serra, que falleció al poco de haber nacido.

14 Jul ... mandé dar sepultura eclesiastica al cadaver de una niña bautizada por necesidad por la comadrona de esta villa Teresa Armengol, hija de José Fons, que falleció de muerte natural al poco de haber nacido.

... mandé dar sepultura eclesiastica al cadaver de un niño bautizado por necesidad por la comadrona de esta villa Teresa Armengol, hija de José Fons, que falleció de muerte natural al poco de haber nacido.

8 Set ... mandé dar sepultura eclesiastica al cadaver de Pedro Batista, esquilador, natural de Villafranca, que falleció de muerte repentina y no recibió Sacramentos.

14 Nov ... mandé dar sepultura eclesiastica al cadaver de Jaime Mercader, tejedor, natural de esta villa, que falleció de muerte repentina cayendo de un árbol. No recibió Sacramentos.

14 Nov ... mandé dar sepultura eclesiastica al cadaver de un niño recién nacido, recojido por el Juez de esta, en la viña de Marcos Ferrer en la noche de ayer, por haberse creído fundadamente bautizado según relación hecha por el Sr.Juez del partido Dn.Félix de Orense y de los Santos Sacramentos Dn.Francisco Nogués, cirujano y Dn.José Raventós, médico-cirujano, de esta villa habitantes.

B. Referències al personal sanitari.

16 Gen Francisco Nogués, Cirurgià.

24 Mar, 28 Abr

i 14 Jul Teresa Armengol, Llevadora.

27 Mar Salvador Evras, Farmacèutic. Fou batejada una filla seva.

21 Abr Esteban Andreu, Metge. Natural de Puigcerdà. Fou batejada una neta seva.

16 Jun Cándida Güell, Llevadora.

14 Nov Francisco Nogués, Cirurgià i José Raventós, Metge-Cirurgià.

Any 1861

Registres Naixements

Mesos	Homes	Dones	Bessons	Venturers	Primsenyats	Total
Gen	12	5	-	1	-	17
Feb	14	13	-	1	-	27
Mar	8	13	-	-	-	21
Abr	11	8	-	-	-	19
Mai	6	6	-	1	-	12
Jun	9	6	-	-	-	15
Jul	7	7	-	-	-	14
Ago	7	6	-	-	-	13
Set	8	9	-	-	-	17
Oct	12	12	-	-	-	24
Nov	10	6	-	-	-	16
Des	14	8	-	-	-	22
Total	118	99	0	3	0	217

Registres Defuncions

Mesos	Cossos			Albats			Total C+A
	Homes	Dones	Total	Nens	Nenes	Total	
Gen	5	6	11	1	4	5	16
Feb	1	4	5	2	-	2	7
Mar	1	2	3	1	3	4	7
Abr	2	3	5	4	3	7	12
Mai	-	1	1	2	6	8	9
Jun	2	4	6	1	3	4	10
Jul	3	2	5	6	10	16	21
Ago	6	4	10	3	5	8	18
Set	4	6	10	1	3	4	14
Oct	2	1	3	5	6	11	14
Nov	1	6	7	2	2	4	11
Des	3	5	8	1	2	3	11
Total	30	44	74	29	47	76	150

Comentaris / observacions any 1861.

A. Sobre alguna causa de mort.

26 Gen ... mandé dar sepultura eclesiastica al cadaver de José Oliver, tejedor, natural de Villanueva y Geltrú, hornero, que falleció hoy repentinamente de resultas de la caída desde el terrado de su casa segun el oficio me ha dirigido el Sr Juez de este partido Dn Félix de orense y Jalon con esta fecha.

20 Jul ... mandé dar sepultura eclesiastica al cadaver de un zagal conocido por el Blanco, hallado el dia de hoy en la carretera del Vendrell a Tarragona. No ha sido posible adquirir mas noticias.

B. Referències al personal sanitari.

23 Mar Esteban Andreu, Metge-Cirurgià. Fou batejat un nét seu.

Any 1862

Registres Naixements

Mesos	Homes	Dones	Bessons	Venturers	Primsenyats	Total
Gen	15	8	-	-	-	23
Feb	10	10	-	-	1	20
Mar	9	14	-	-	-	23
Abr	12	9	-	-	-	21
Mai	8	7	-	-	-	15
Jun	6	6	-	-	-	12
Jul	6	8	-	1	1	14
Ago	4	5	-	-	-	9
Set	13	10	-	-	-	23
Oct	5	9	-	-	1	14
Nov	9	12	-	1	-	21
Des	13	8	-	-	-	21
Total	110	106	0	2	3	216

Registres Defuncions

Mesos	Cossos			Albats		Total	Total C+A
	Homes	Dones	Total	Nens	Nenes		
Gen	3	2	5	11	3	14	19
Feb	4	2	6	7	7	14	20
Mar	3	1	4	2	6	8	12
Abr	1	1	2	3	2	5	7
Mai	1	2	3	3	1	4	7
Jun	1	3	4	4	3	7	11
Jul	2	6	8	10	4	14	22
Ago	3	1	4	-	2	2	6
Set	3	-	3	3	1	4	7
Oct	3	1	4	4	4	8	12
Nov	2	8	10	1	-	1	11
Des	1	3	4	7	2	9	13
Total	27	30	57	55	35	90	147

Comentaris / observacions any 1862.

A. Sobre alguna causa de mort.

3 Feb ... *murió un niño hijo de Juan Blanco, de muerte natural a poco de haber nacido y de ser bautizado.*

2 Jul ... *murió una niña hija de Antonio Oliá, a pocos instantes de haber nacido y sido bautizada de socorro.*

5 Oct ... *murió un niño hijo de Rafael Mañé, a poco de haber nacido y sido bautizado por la comadróna de esta villa Dña. Teresa Armengol.*

B. Referències al personal sanitari.

18 Jul Joan Carner, Veterinari. Fou batejada una filla seva.

1 Ago Pere Palau, Metge-Cirurgià. Natural del Vendrell. Fou batejat un fill seu.

Agustí Feliu Besora, Estudiant de Medicina. Fou padrí del bateig de la filla del Metge-Cirurgià D. Pere Palau.

19 Set Federico Mestre, Farmacèutic. Fou batejada una filla seva. Avi patern present a la cerimònia D. Francisco Mestre, Metge, natural de Benidorm. Fou padrí Tomás Camarilo, Farmacèutic i natural de Tamarite, província de Huesca.

5 Oct Teresa Armengol, Llevadora.

Any 1863

Registres Naixements

Mesos	Homes	Dones	Bessons	Venturers	Primsenyats	Total
Gen	6	14	-	2	-	20
Feb	11	7	-	-	-	18
Mar	12	7	-	-	-	19
Abr	7	6	-	-	-	13
Mai	7	7	2	1	-	14
Jun	7	9	-	1	-	16
Jul	8	8	-	-	-	16
Ago	3	12	-	-	-	15
Set	9	2	-	-	2	11
Oct	8	11	-	1	-	19
Nov	11	10	-	1	-	21
Des	14	4	-	1	1	18
Total	103	97	2	7	3	200

Registres Defuncions Any 1863

Mesos	Cossos			Albats			Total C+A
	Homes	Dones	Total	Nens	Nenes	Total	
Gen	4	6	10	3	5	8	18
Feb	2	-	2	4	1	5	7
Mar	4	9	13	4	5	9	22
Abr	2	4	6	2	2	4	10
Mai	1	3	4	4	4	8	12
Jun	2	2	4	2	3	5	9
Jul	3	6	9	9	4	13	22
Ago	7	4	11	5	10	15	26
Set	1	2	3	5	8	13	16
Oct	2	1	3	2	5	7	10
Nov	7	2	9	4	2	6	15
Des	4	1	5	2	3	5	10
Total	39	40	79	46	52	98	177

Comentaris / observacions any 1863.

A. Sobre alguna causa de mort.

7 Mar ... se ha hallado el cadaver de una mujer llamada Josefa Guerrero, en su casa de la calle de san Magín de esta villa sin haber sido posible adquirir noticias de su edad, estado ni naturaleza.

4 Jul ... murió al haber quedado sepultado en la pedrera de José Esvertit donde trabajaba, en la riera de la Bisbal del Penedés Juan Sonet.

19 Jul ... murió ahogado en el mar en el acto de bañarse Juan Urgell.

5 Ago ... murió ahogado en el mar en el acto de bañarse Antonio Sanahuja.

5 Set ... murió un niño hijo de Francisco Caralt que murio luego de haber nacido y sido bautizado de socorro por la comadrona de esta villa Antonia Armengol.

7 Set ... murió una niña hija de Isidro Comas que murio luego de haber nacido y sido bautizada de socorro por la comadrona de esta villa Dolores Güell de Alegret.

28 Des ... murió una niña hija de Francisco Gesti que murio luego de haber nacido y sido bautizada de socorro.

B. Referències al personal sanitari.

15 Mai Fou batejada una filla de D. Josep Rovira, Cirurgià, natural de Lles (Girona).

4 Set ... se bautizó a un niño de necesidad por Dn. José Rovira, cirujano, a quien he examinado y considerado digno de crédito.

20 Des ... ha sido bautizada en casa una niña y por causa de necesidad por Dn. José Rovira, cirujano, a quien he examinado y considerado digno de crédito.

5 Set Antonia Armengol, Llevadora.

7 Set Dolores Güell de Alegret, Llevadora.

Any 1864

Registres Naixements

Mesos	Homes	Dones	Bessons	Venturers	Primsenyats	Total
Gen	8	11	-	-	-	19
Feb	14	8	-	1	-	22
Mar	5	13	-	1	-	18
Abr	8	9	-	-	-	17
Mai	9	8	-	-	-	17
Jun	9	5	-	-	-	14
Jul	7	9	-	-	-	16
Ago	6	7	-	-	-	13
Set	9	7	-	-	-	16
Oct	15	10	-	-	1	25
Nov	14	11	-	-	1	25
Des	7	8	-	-	-	15
Total	111	106	0	2	2	217

Registres Defuncions

Mesos	Cossos			Albats			Total C+A
	Homes	Dones	Total	Nens	Nenes	Total	
Gen	3	7	10	4	5	9	19
Feb	4	2	6	4	4	8	14
Mar	-	3	3	4	2	6	9
Abr	2	4	6	2	2	4	10
Mai	5	1	6	3	1	4	10
Jun	5	1	6	3	6	9	15
Jul	1	2	3	12	13	25	28
Ago	3	4	7	6	3	9	16
Set	3	4	7	2	4	6	13
Oct	3	3	6	4	5	9	15
Nov	4	6	10	4	1	5	15
Des	4	4	8	3	4	7	15
Total	37	41	78	51	50	101	179

Comentaris / observacions any 1864.

A. Sobre alguna causa de mort.

5 Mai ... murio asfixiado Pablo Martí, estando extrayendo la letrina de la casa de Buenaventura Horts en la calle Alza. No pudo recibir ningun Sacramento.

... murio asfixiado Domingo Martí, estando extrayendo la letrina de la casa de Buenaventura Horts en la calle Alza. No pudo recibir ningun Sacramento.

... murio asfixiado Pablo Socias, estando extrayendo la letrina de la casa de Buenaventura Horts en la calle Alza. No pudo recibir ningun Sacramento.

28 Ago ... se halló el cadaver de Teresa Miret en su casa de la calle del Norte de esta villa.

8 Oct ... murió una niña hija de Ramon Pedró que fallecio de muerte natural a los pocos momentos de haber nacido y sido bautizada de socorro.

16 Oct ... murió de resultas de una caída de las obras del ferro-carril José Romeu.

28 Oct ... murió de resultas de la fractura del muslo que se hizo al caer del carro en el que viajaba Jaime Pons, peon de albañil.

30 Nov ... murió un niño hijo de Francisco Queralt que fallecio de muerte natural a los pocos momentos de haber nacido y sido bautizada de socorro.

B. Referències al personal sanitari.

7 Oct ... se ha bautizado en casa a causa de urgente necesidad una niña por Dolores Güell de Alegret, comadrona de esta villa.

30 Oct ... se ha bautizado un niño de urgente necesidad por el facultativo D. Francisco Nogués, cirujano.

3 Des ... se ha bautizado una niña por necesidad por el facultativo D. Francisco Nogués, cirujano.

Any 1865

Registres Naixements

Mesos	Homes	Dones	Bessons	Venturers	Primsenyats	Total
Gen	17	16	-	1	1	33
Feb	2	9	-	-	-	11
Mar	9	6	2	1	1	15
Abr	8	6	-	-	-	14
Mai	4	3	-	-	-	7
Jun	8	7	-	-	-	15
Jul	4	6	-	-	-	10
Ago	7	3	-	-	-	10
Set	2	9	-	2	1	11
Oct	7	7	-	-	-	14
Nov	9	4	-	-	1	13
Des	12	11	-	1	-	23
Total	89	87	2	5	4	176

Registres Defuncions Any 1865

Mesos	Cossos			Albats			Total C+A
	Homes	Dones	Total	Nens	Nenes	Total	
Gen	5	8	13	1	2	3	16
Feb	1	4	5	-	2	2	7
Mar	6	3	9	1	2	3	12
Abr	2	5	7	2	4	6	13
Mai	3	4	7	1	1	2	9
Jun	-	4	4	3	5	8	12
Jul	3	3	6	6	11	17	23
Ago	3	2	5	10	10	20	25
Set	3	5	8	9	2	11	19
Oct	5	6	11	3	9	12	23
Nov	3	4	7	5	2	7	14
Des	4	-	4	1	1	2	6
Total	38	48	86	42	51	93	179

Comentaris / observacions any 1865.

A. Sobre alguna causa de mort.

20 Gen ... *murió una niña hija de Antonio Oliá a los pocos momentos de haber nacido y sido bautizada de socorro.*

11 Mar ... *murió una niña hija de Carlos Torres que fallecio ayer de muerte natural a los pocos momentos de haber nacido y sido bautizada de socorro.*

8 Set ... *murió uno niño hijo de José Carbonell que fallecio a los pocos momentos de haber nacido y sido bautizada por necesidad por el cirujano de esta villa D. José Rovira.*

14 Nov ... *murió una niña hija de Salvador Nin que fallecio ayer en el mismo acto de su nacimiento.*

B. Referències al personal sanitari.

9 Gen Joan Carner, Veterinari. Fou consort en el bateig de la seva filla. Avi patern Leodegario Carner, Veterinari, natural de Sant Vicenç de Calders.

10 Gen Federico Mestre, Farmacèutic. Natural d'Alcover. Fou batejat un fill seu. Avi patern D. Francisco Mestre, Metge, natural de Benidorm.

19 Gen Dolores Güell de Alegret, Llevadora. Va batejar de necessitat una nena a casa seva.

8 Set José Rovira, Cirurgià.

3 Nov ... *se bautizó en casa por caso de urgente necesidad por D. Francisco Nogués, cirujano, una niña.*

Any 1866

Registres Naixements

Mesos	Homes	Dones	Bessons	Venturers	Primsenyats	Total
Gen	11	18	-	2	1	29
Feb	12	10	-	2	-	22
Mar	8	4	-	-	-	12
Abr	10	6	-	-	-	16
Mai	6	2	-	1	-	8
Jun	4	7	-	-	-	11
Jul	4	7	-	-	-	11
Ago	6	8	-	-	-	14
Set	5	6	-	-	-	11
Oct	9	15	-	1	-	24
Nov	9	11	-	-	-	20
Des	10	10	2	-	-	20
Total	94	104	2	6	1	198

Registres Defuncions

Mesos	Cossos			Albats			Total C+A
	Homes	Dones	Total	Nens	Nenes	Total	
Gen	2	5	7	7	4	11	18
Feb	1	2	3	-	4	4	7
Mar	-	3	3	6	3	9	12
Abr	1	1	2	4	2	6	8
Mai	2	5	7	5	6	11	18
Jun	1	2	3	14	7	21	24
Jul	1	2	3	6	4	10	13
Ago	4	3	7	6	9	15	22
Set	2	1	3	2	2	4	7
Oct	1	3	4	5	2	7	11
Nov	1	-	1	2	2	4	5
Des	5	3	8	2	1	3	11
Total	21	30	51	59	46	105	156

Comentaris / observacions any 1866.

A. Sobre alguna causa de mort.

17 Gen ... mandé dar sepultura eclesiastica al cadaver de una niña bautizada en casa y por necesidad por el médico D.Esteban Andreu, hija de José Cigala, que falleció por muerte natural luego de haber nacido.

18 Mai ... mandé dar sepultura eclesiastica al cadaver de un desconocido del que me hizo entrega el Juez de Primera Instancia de este partido, cuyo nombre y circunstancia de su muerte no pudieron ser conocidos por haberse encontrado cadaver en la plaza llamada del Frances sin documentos y sin noticia alguna de su procedencia.

30 Jun ... mandé dar sepultura eclesiastica al cadaver de Pedro Vila que falleció de muerte calificada de violenta por pública voz y forma, a la edad de once años.

10 Nov ... mandé dar sepultura eclesiastica al cadaver de Pedro Boada, propietario, que falleció el mismo dia de muerte repentina natural sin recibir ningun Sacramento.

B. Referències al personal sanitari.

17 Gen Esteban Andreu, Metge.

14 Nov ... se bautizó en casa por necesidad una niña por la comadrona D^a Dolores Güell de Alegret.

Any 1867

Registres Naixements

Mesos	Homes	Dones	Bessons	Venturers	Primsenyats	Total
Gen	11	8	-	-	-	19
Feb	7	13	-	-	-	20
Mar	14	10	-	1	1	24
Abr	7	9	-	-	-	16
Mai	6	6	-	-	-	12
Jun	13	5	2	1	2	18
Jul	9	10	-	-	-	19
Ago	7	10	2	1	-	17
Set	10	7	-	-	-	17
Oct	3	13	-	-	-	16
Nov	4	4	-	-	-	8
Des	15	6	-	-	-	21
Total	106	101	4	3	3	207

Registres Defuncions

Mesos	Cossos			Albats			Total C+A
	Homes	Dones	Total	Nens	Nenes	Total	
Gen	3	4	7	2	1	3	10
Feb	1	3	4	-	3	3	7
Mar	1	-	1	2	-	2	3
Abr	8	8	16	4	1	5	21
Mai	2	3	5	5	-	5	10
Jun	6	5	11	5	2	7	18
Jul	3	3	6	4	3	7	13
Ago	1	2	3	5	8	13	16
Set	1	7	8	5	9	14	22
Oct	5	6	11	5	6	11	22
Nov	1	4	5	2	4	6	11
Des	8	4	12	5	2	7	19
Total	40	49	89	44	39	83	172

Comentaris / observacions any 1867.

A. Sobre alguna causa de mort.

10 Feb ... mandé dar sepultura eclesiastica al cadaver de Juan Recasens, labrador, natural de Torredembarra. Falleció el mismo dia de muerte calificada de desgracia.

11 Mai ... mandé dar sepultura eclesiastica al cadaver de un niño, hijo de Antonio Carreras. Falleció despues de haber sido bautizado de socorro.

4 Jun ... mandé dar sepultura eclesiastica al cadaver de un niño, hijo de José Borrut. Falleció el dia antes despues de haber nacido y bautizado por necesidad por la comadrona Antonia Armengol.

25 Jul ... mandé dar sepultura eclesiastica al cadaver de D.Narciso Gomá, Notario publico de esta villa, soltero. Falleció el dia anterior de muerte calificada de desgracia.

12 Des ... mandé dar sepultura eclesiastica al cadaver de Mariano Peña Moreno, natural de Guisona (provincia y obispado de Soria), soldado de la tercera compañía del primer batallon del regimiento de infanteria de Leon número 38. Falleció el mismo dia de muerte calificada de casi repentina.

14 Des ... con la autoridad del Sr Juez de esta partida mandé dar sepultura eclesiastica al cadaver de Francisco Marques Borrás, semolero. Falleció de muerte calificada de desgracia.

B. Referències al personal sanitari.

9 Mar ... fue bautizado en casa un párvulo por la comadrona D^a Dolores Güell de Alegret. No pudo ser llevado a la Iglesia por haber muerto en seguida.

4 Jun Antonia Armengol, Llevadora.

5 Set ... bautizado un niño por caso de necesidad por la partera D^a Dolores Güell de Alegret.

23 Set ... bautizado un niño por caso de necesidad por la partera D^a Dolores Güell de Alegret.

Any 1868

Registres Naixements

Mesos	Homes	Dones	Bessons	Venturers	Primsenyats	Total
Gen	8	7	-	1	-	15
Feb	6	7	-	-	-	13
Mar	15	9	-	-	-	24
Abr	6	8	-	1	-	14
Mai	6	9	-	-	-	15
Jun	9	6	-	1	-	15
Jul	5	5	-	-	-	10
Ago	4	5	-	-	-	9
Set	6	4	-	-	-	10
Oct	9	6	2	-	-	15
Nov	11	4	-	1	-	15
Des	8	3	-	-	1	11
Total	93	73	2	4	1	166

Registres Defuncions

Mesos	Cossos			Albats			Total C+A
	Homes	Dones	Total	Nens	Nenes	Total	
Gen	4	4	8	6	1	7	15
Feb	3	2	5	1	1	2	7
Mar	3	1	4	1	2	3	7
Abr	2	1	3	2	4	6	9
Mai	-	2	2	6	6	12	14
Jun	4	4	8	12	5	17	25
Jul	3	8	11	8	9	17	28
Ago	2	-	2	6	5	11	13
Set	3	5	8	2	2	4	12
Oct	5	-	5	4	1	5	10
Nov	3	4	7	1	1	2	9
Des	4	4	8	4	-	4	12
Total	36	35	71	53	37	90	161

Comentaris / observacions any 1868.

A. Sobre alguna causa de mort.

23 Gen ... mandé dar sepultura eclesiastica al cadaver de Francisco Lledó, labrador.

Falleció el mismo dia de muerte a mano armada.

11 Mai ... mandé dar sepultura eclesiastica al cadaver de Maria Moragas. Falleció de muerte casi repentina. No recibio ningun Sacramento.

18 Jun ... mandé dar sepultura eclesiastica al cadaver de Gines Gonzalez Garcia, Director de Fundiciones y Minas, natural de Cuevas de Hera (provincia de Almeria), vecino de Barcelona. Falleció el mismo dia en estas cárceles nacionales de muerte natural.

7 Jul ... mandé dar sepultura eclesiastica al cadaver de José Fabra Vidal, natural de la presente. Falleció el mismo dia de muerte violenta.

25 Des ... mandé dar sepultura eclesiastica al cadaver de un niño recién nacido, hijo de los consortes Antonio Fabra y Maria Calbó. Falleció luego de ser nacido y bautizado por necesidad.

B. Referències al personal sanitari.

1 Mar ... fue bautizado un niño en caso de necesidad por la partera D^a Antonia Armengol.

5 Set ... fue bautizada una niña de necesidad por la partera D^a Antonia Armengol.

24 Des ... se administró agua de socorro en su propia casa por la comadrona D^a Antonia Armengol.

Any 1869

Registres Naixements

Mesos	Homes	Dones	Bessons	Venturers	Primsenyats	Total
Gen	10	3	-	-	-	13
Feb	9	7	-	1	-	16
Mar	9	9	-	-	-	18
Abr	5	6	-	1	-	11
Mai	8	8	-	-	-	16
Jun	7	7	2	-	-	14
Jul	12	8	-	-	-	20
Ago	8	13	-	-	-	21
Set	12	9	-	-	-	21
Oct	5	11	-	-	-	16
Nov	8	11	-	2	-	19
Des	10	4	-	-	-	14
Total	103	96	2	4	0	199

Registres Defuncions

Mesos	Cossos			Albats			Total C+A
	Homes	Dones	Total	Nens	Nenes	Total	
Gen	7	5	12	-	1	1	13
Feb	3	4	7	2	2	4	11
Mar	8	5	13	2	3	5	18
Abr	2	-	2	5	-	5	7
Mai	2	6	8	-	3	3	11
Jun	1	3	4	4	3	7	11
Jul	5	3	8	4	3	7	15
Ago	3	4	7	8	6	14	21
Set	3	4	7	4	4	8	15
Oct	6	5	11	3	3	6	17
Nov	3	2	5	-	2	2	7
Des	3	5	8	1	4	5	13
Total	46	46	92	33	34	67	159

Comentaris / observacions any 1869.

A. Sobre alguna causa de mort.

12 Mar ... mandé dar sepultura eclesiastica al cadaver de una niña hija de Antonio Nogués, que falleció poco despues de haber nacido.

27 Mai ... mandé dar sepultura eclesiastica al cadaver de una niña, hija de los consortes Juan Marqués y Maria Gay. Falleció luego de haber nacido.

17 Jul ... mandé dar sepultura eclesiastica al cadaver de Juan Mitjans, vecino que fue de Bellbey. Falleció el mismo dia ahogado en la playa de esta villa.

18 Jul ... mandé dar sepultura eclesiastica al cadaver de Pedro Sonet, labrador, natural de Castellet. Falleció el mismo dia a consecuencia de las graves contingencias causadas por la maquina del tren del ferro-carril.

28 Ago ... mandé dar sepultura eclesiastica al cadaver del muchacho Vidal Alujas, hallado en un pozo de esta villa segun comunicacion de este juzgado.

16 Des ... mandé dar sepultura eclesiastica al cadaver de una niña, hija de los consortes Salvador Rubio y Maria Vidal. Falleció un dia despues de haber nacido.

B. Referències al personal sanitari.

23 Gen ... fue bautizada una niña en caso de necesidad por la partera D^a Antonia Armengol.

23 Mar Joan Carner, Veterinari. Fou batejada una filla seva.

Any 1870

Registres Naixements

Mesos	Homes	Dones	Bessons	Venturers	Primsenyats	Total
Gen	11	11	-	2	-	22
Feb	7	11	2	-	-	18
Mar	5	9	-	1	-	14
Abr	8	7	2	-	-	15
Mai	13	9	-	-	-	22
Jun	9	5	-	-	-	14
Jul	9	8	-	3	-	17
Ago	4	7	-	-	1	11
Set	14	8	-	1	-	22
Oct	7	8	-	-	-	15
Nov	12	8	2	1	-	20
Des	8	9	-	1	1	17
Total	107	100	6	9	2	207

Registres Defuncions

Mesos	Cossos			Albats			Total C+A
	Homes	Dones	Total	Nens	Nenes	Total	
Gen	3	7	10	1	2	3	13
Feb	3	-	3	4	1	5	8
Mar	3	1	4	3	7	10	14
Abr	3	2	5	10	8	18	23
Mai	2	2	4	5	6	11	15
Jun	2	2	4	3	8	11	15
Jul	2	1	3	7	10	17	20
Ago	4	3	7	3	3	6	13
Set	4	5	9	3	2	5	14
Oct	-	2	2	-	5	5	7
Nov	5	7	12	1	1	2	14
Des	12	2	14	1	3	4	18
Total	43	34	77	41	56	97	174

Comentaris / observacions any 1870.

A. Sobre alguna causa de mort.

1 Ago ... mandé dar sepultura eclesiastica al cadaver de José Martí. Falleció el mismo dia ahogado por desgracia en el mar frente la playa de Sant Salvador del Vendrell.

9 Ago ... mandé dar sepultura eclesiastica al cadaver de una niña, hija de los consortes Pedro Vives y Maria Ferrerons que falleció a los quince minutos de haber nacido.

16 Des ... mandé dar sepultura eclesiastica al cadaver de una niña, hija de los consortes Francisco Vidal y Antonia Soler. Falleció al poco de haber nacido.

22 Des ... mandé dar sepultura eclesiastica al cadaver de Salvador Mercadé, aprendiz de clavetero. Falleció el mismo dia de desgracia.

B. Referències al personal sanitari.

21 Abr ... un niño fue bautizado privadamente por necesidad por el médico D. Francisco Nogués, vecino de esta villa.

3 Mai ... una niña fue bautizada de necesidad por la comadrona Antonia Armengol.

23 Jun Faustino Martín, Veterinari. Fou padrí del bateig del seu nét.

9 Ago ... una niña fue bautizada de necesidad por la comadrona Dolores Güell de Alegret.

Any 1871

Registres Naixements

Mesos	Homes	Dones	Bessons	Venturers	Primsenyats	Total
Gen	9	9	2	-	-	18
Feb	9	11	-	-	-	20
Mar	14	10	-	2	-	24
Abr	3	9	-	-	-	12
Mai	11	12	-	1	-	23
Jun	10	8	-	1	1	18
Jul	8	6	-	1	-	14
Ago	4	10	-	-	-	14
Set	5	6	-	-	-	11
Oct	8	8	2	-	-	16
Nov	7	10	-	-	-	17
Des	9	3	-	-	-	12
Total	97	102	4	5	1	199

Registres Defuncions

Mesos	Cossos			Albats			Total C+A
	Homes	Dones	Total	Nens	Nenes	Total	
Gen	3	5	8	-	4	4	12
Feb	2	1	3	1	3	4	7
Mar	2	2	4	4	1	5	9
Abr	6	-	6	3	4	7	13
Mai	-	2	2	2	3	5	7
Jun	3	1	4	6	2	8	12
Jul	3	3	6	3	3	6	12
Ago	-	7	7	9	6	15	22
Set	5	1	6	5	3	8	14
Oct	3	6	9	3	3	6	15
Nov	-	7	7	2	1	3	10
Des	3	2	5	2	1	3	8
Total	30	37	67	40	34	74	141

Comentaris / observacions any 1871.

A. Sobre alguna causa de mort.

18 Mar ... *mandé dar sepultura eclesiastica al cadaver de Pedro Navarro Giró.*

Falleció el dia anterior de desgracia.

30 Jun ... *mandé dar sepultura eclesiastica al cadaver de un niño, hijo de los consortes Jaime Soler y Maria Vidal que falleció poco despues de haber nacido.*

Pudo administrarse el Sacramento Baptismal en casa por el Rdo. D. Salvador Vidal, vicario de esta villa.

14 Set ... *mandé dar sepultura eclesiastica al cadaver de Pedro Bassa, labrador que falleció el dia anterior de muerte violenta.*

B. Referències al personal sanitari.

7 Set Joan Carner, Veterinari. Fou batejat un fill seu.

Any 1872

Registres Naixements

Mesos	Homes	Dones	Bessons	Venturers	Primsenyats	Total
Gen	11	10	-	-	-	21
Feb	10	9	-	-	-	19
Mar	10	6	-	-	-	16
Abr	4	7	-	-	-	11
Mai	6	7	-	1	-	13
Jun	7	6	2	-	-	13
Jul	8	10	-	-	-	18
Ago	7	6	-	-	-	13
Set	8	8	-	-	-	16
Oct	5	6	-	-	-	11
Nov	8	15	2	-	-	23
Des	9	16	-	-	-	25
Total	93	106	4	1	0	199

Registres Defuncions

Mesos	Cossos			Albats			Total C+A
	Homes	Dones	Total	Nens	Nenes	Total	
Gen	1	3	4	2	5	7	11
Feb	3	5	8	3	3	6	14
Mar	1	5	6	4	2	6	12
Abr	2	2	4	6	1	7	11
Mai	7	3	10	4	7	11	21
Jun	6	3	9	14	4	18	27
Jul	10	6	16	17	14	31	47
Ago	4	-	4	6	10	16	20
Set	2	5	7	4	2	6	13
Oct	-	4	4	2	4	6	10
Nov	2	5	7	1	2	3	10
Des	7	5	12	3	4	7	19
Total	45	46	91	66	58	124	215

Comentaris / observacions any 1872.

A. Sobre alguna causa de mort.

29 Jun ... mandé dar sepultura eclesiastica al cadaver de una niña, que fue bautizada en casa por necesidad por la comadrona Dolores Güell. Falleció poco despues de haber nacido.

8 Nov ... mandé dar sepultura eclesiastica al cadaver de Gregorio Miró, labrador, que falleció el dia anterior de muerte natural. No pudo recibir los Santos Sacramentos por haber fallecido repentinamente.

1 Des ... mandé dar sepultura eclesiastica al cadaver de Miguel Fuentes, soldado del Batallón de Zapadores, que falleció de una descarga que hicieron los partidarios de D.Carlos VII en la estación de Arbós. No se tienen otros datos.

... mandé dar sepultura eclesiastica al cadaver de Vicente Bermá, soldado del Batallón de Zapadores, que falleció de una descarga que hicieron los partidarios de D.Carlos VII en la estación de Arbós. No se tienen otros datos.

12 Des ... mandé dar sepultura eclesiastica al cadaver de Dolores Ribas, que falleció el dia anterior de desgracia a la edad de cuatro años, hija de Pablo y Rosa Vives.

B. Referències al personal sanitari.

29 Jun Dolores Güell, Llevadora.

21 Des Francisco Rovira, Metge. Natural de Creixell. Fou batejada una filla seva.

Any 1873

Registres Naixements

Mesos	Homes	Dones	Bessons	Venturers	Primsenyats	Total
Gen	9	13	2	1	-	22
Feb	8	9	-	-	-	17
Mar	6	15	-	-	-	21
Abr	2	4	-	-	-	6
Mai	9	8	-	-	-	17
Jun	5	3	-	-	-	8
Jul	10	5	-	-	-	15
Ago	5	9	-	1	-	14
Set	5	5	-	-	-	10
Oct	11	6	-	-	-	17
Nov	14	5	-	-	-	19
Des	17	4	-	-	-	21
Total	101	86	2	2	0	187

Registres Defuncions

Mesos	Cossos			Albats			Total C+A
	Homes	Dones	Total	Nens	Nenes	Total	
Gen	3	1	4	4	2	6	10
Feb	2	5	7	2	2	4	11
Mar	4	2	6	2	4	6	12
Abr	7	6	13	2	1	3	16
Mai	7	3	10	-	3	3	13
Jun	1	2	3	2	5	7	10
Jul	6	1	7	6	5	11	18
Ago	3	1	4	7	7	14	18
Set	3	5	8	2	4	6	14
Oct	3	4	7	2	1	3	10
Nov	6	-	6	1	1	2	8
Des	2	4	6	4	-	4	10
Total	47	34	81	34	35	69	150

Comentaris / observacions any 1873.

A. Sobre alguna causa de mort.

23 Abr ... *mandé dar sepultura eclesiastica al cadaver de un hombre desconocido que el dia anterior falleció en la Casa de Asilo de esta villa. No se pudieron administrar los Santos Sacramentos.*

29 Mai ... *mandé dar sepultura eclesiastica al cadaver de José Salvador Martinez, natural de Almazan (provincia de Soria), soltero, que falleció el dia anterior a causa de una herida que recibio en la cabeza en un choque que tuvieron los carlistas contra las tropas del Gobierno.*

14 Ago ... *mandé dar sepultura eclesiastica al cadaver de José Vives Alegret que falleció ahogado en una balsa. No pudo recibir los Santos Sacramentos.*

B. Referències al personal sanitari.

14 Mar ... *fue bautizada de necesidad en casa una niña por la comadrona D^a Dolores Güell de Alegret.*

Any 1874

Registres Naixements

Mesos	Homes	Dones	Bessons	Venturers	Primsenyats	Total
Gen	11	16	-	-	-	27
Feb	4	6	-	-	-	10
Mar	8	8	-	-	-	16
Abr	15	6	-	-	-	21
Mai	10	7	-	-	-	17
Jun	8	9	-	-	-	17
Jul	10	5	-	-	-	15
Ago	5	6	-	-	-	11
Set	5	9	-	-	-	14
Oct	11	8	4	-	-	19
Nov	9	2	-	-	-	11
Des	12	5	-	-	-	17
Total	108	87	4	0	0	195

Registres Defuncions

Mesos	Cossos			Albats			Total C+A
	Homes	Dones	Total	Nens	Nenes	Total	
Gen	-	1	1	7	1	8	9
Feb	2	1	3	3	1	4	7
Mar	16	2	18	1	1	2	20
Abr	4	2	6	-	2	2	8
Mai	1	4	5	2	1	3	8
Jun	-	3	3	2	3	5	8
Jul	3	3	6	18	11	29	35
Ago	4	-	4	4	4	8	12
Set	1	3	4	2	5	7	11
Oct	2	3	5	4	5	9	14
Nov	5	1	6	4	6	10	16
Des	6	2	8	2	5	7	15
Total	44	25	69	49	45	94	163

Comentaris / observacions any 1874.

A. Sobre alguna causa de mort.

4-5 Mar Com a conseqüència de l'entrada de les tropes carlistes a la vila del Vendrell estan referenciades explícitament 16 defuncions. El registre fou el següent:

... murió en acción de guerra cuando entraron las tropas de D.Carlos en esta villa. Falleció de muerte violenta de mano de un soldado de caballeria carlista y no recibió los Santos Sacramentos.

Juan Bo Milá, labrador

Lorenzo Urgell, cubero

Salvador Urgell, cubero

Francisco Romeu Vidal, cubero

Agustin Serra Virgili, cubero

Pablo Jornet Fontana, cubero

Isidro Comas Calvó, cafetero

Saturnino Sardá Graells, labrador

Juan Sanabra Vidal, chapucero

José Serra Coral, labrador

Francisco Serra Coral, labrador

Agustin Zapiro Caminal, sargento de guardias moviles

Juan Morcillas Andreu, labrador

Antonio Sans Bassa, panadero

Salvador Gibert Escofet, panadero

Rafael Gibert, sastre

31 Mai ... murió Francisco Güell en acción de guerra cuando entraron las tropas de D.Carlos en esta villa. Falleció de muerte violenta de mano de un soldado de caballeria carlista y no recibió los Santos Sacramentos.

B. Referències al personal sanitari.

17 Gen ... *fue bautizado de necesidad un niño por la comadrona Dolores Ballester.*

1 Ago Joan Carner, Veterinari. Natural del Vendrell. Fou batejat un fill seu.

C. Altres

Entrada de les tropes carlistes a la vila del Vendrell.

Any 1875

Registres Naixements

Mesos	Homes	Dones	Bessons	Venturers	Primsenyats	Total
Gen	8	7	2	-	-	15
Feb	5	7	-	-	-	12
Mar	6	4	-	-	-	10
Abr	3	8	-	1	1	11
Mai	10	2	-	-	-	12
Jun	11	9	-	1	-	20
Jul	6	7	-	-	-	13
Ago	3	7	-	1	-	10
Set	5	6	-	1	-	11
Oct	8	7	-	1	-	15
Nov	10	6	-	1	-	16
Des	11	10	-	1	-	21
Total	86	80	2	7	1	166

Registres Defuncions

Mesos	Cossos			Albats			Total C+A
	Homes	Dones	Total	Nens	Nenes	Total	
Gen	7	3	10	4	1	5	15
Feb	3	7	10	-	2	2	12
Mar	1	1	2	4	1	5	7
Abr	3	7	10	-	4	4	14
Mai	4	1	5	3	1	4	9
Jun	1	4	5	5	2	7	12
Jul	4	2	6	3	1	4	10
Ago	3	5	8	3	1	4	12
Set	4	2	6	-	5	5	11
Oct	5	1	6	3	1	4	10
Nov	3	2	5	5	1	6	11
Des	5	3	8	6	3	9	17
Total	43	38	81	36	23	59	140

Comentaris / observacions any 1875.

A. Sobre alguna causa de mort.

7 Feb ... *mandé dar sepultura eclesiástica al cadaver de José Heiras Fernández, voluntario de la Ronda, natural de Pontevedra. Falleció de resultas de una herida que recibió algunos dias antes.*

6 Abr ... *mandé dar sepultura eclesiastica a Rosa Cabrero, hija de Escolastico y Maria Fuentes que falleció pocos minutos después de haber nacido.*

24 Mai ... *mandé dar sepultura eclesiástica al cadaver de Isidro Camps Camps, voluntario, natural de Sitges. Falleció el mismo dia en el término de la Bisbal de resultas de una herida en un choque habido con los carlistas.*

2 Jul ... *mandé dar sepultura eclesiástica al cadaver de Francisco Vidal Vilella que murió suicidado y no pudo recibir los Santos Sacramentos.*

B. Referències al personal sanitari.

6 Abr ... *una niña fue bautizada de necesidad por la comadrona Dolores Güell.*

Any 1876

Registres Naixements

Mesos	Homes	Dones	Bessons	Venturers	Primsenyats	Total
Gen	7	10	-	-	-	17
Feb	11	6	-	-	-	17
Mar	14	10	-	-	1	24
Abr	6	6	-	-	-	12
Mai	10	13	-	-	1	23
Jun	6	5	-	-	-	11
Jul	16	3	-	-	-	19
Ago	7	6	2	-	-	13
Set	5	6	-	-	-	11
Oct	23	10	2	1	-	33
Nov	16	5	-	-	-	21
Des	9	8	-	1	-	17
Total	130	88	4	2	2	218

Registres Defuncions Any 1876

Mesos	Cossos			Albats			Total C+A
	Homes	Dones	Total	Nens	Nenes	Total	
Gen	2	4	6	-	3	3	9
Feb	2	1	3	3	6	9	12
Mar	5	2	7	4	5	9	16
Abr	5	2	7	3	-	3	10
Mai	3	4	7	4	1	5	12
Jun	2	1	3	2	2	4	7
Jul	1	1	2	10	3	13	15
Ago	3	1	4	10	4	14	18
Set	5	3	8	7	-	7	15
Oct	5	3	8	4	1	5	13
Nov	1	5	6	5	1	6	12
Des	4	1	5	1	5	6	11
Total	38	28	66	53	31	84	150

Comentaris / observacions any 1876.

A. Sobre alguna causa de mort.

6 Mar ... *mandé dar sepultura eclesiastica a un niño, hijo de Pablo Vidal, que falleció poco tiempo después de haber nacido y bautizado por la comadrona.*

25 Mai ... *mandé dar sepultura eclesiastica a una niña bautizada por la comadrona Dolores Güell y fallecida poco después de haber nacido, hija de Isidro Janer.*

B. Referències al personal sanitari.

25 Mai Dolores Güell de Alegret, Llevadora.

22 Des Félix Mercader, Metge-Cirurgià. Natural de Bonastre. Fou batejat un fill seu.

Any 1877

Registres Naixements

Mesos	Homes	Dones	Bessons	Venturers	Primsenyats	Total
Gen	9	8	-	-	-	17
Feb	9	4	-	-	-	13
Mar	10	10	-	-	1	20
Abr	10	4	-	-	-	14
Mai	13	4	-	-	-	17
Jun	8	9	-	-	-	17
Jul	8	5	-	-	-	13
Ago	11	10	-	-	-	21
Set	2	7	-	1	-	9
Oct	12	9	-	1	-	21
Nov	4	5	-	-	-	9
Des	8	9	-	-	-	17
Total	104	84	0	2	1	188

Registres Defuncions Any 1877

Mesos	Cossos			Albats			Total C+A
	Homes	Dones	Total	Nens	Nenes	Total	
Gen	1	2	3	4	2	6	9
Feb	4	1	5	1	1	2	7
Mar	5	3	8	-	2	2	10
Abr	3	6	9	5	1	6	15
Mai	3	3	6	7	4	11	17
Jun	3	3	6	9	5	14	20
Jul	2	2	4	9	8	17	21
Ago	6	4	10	5	7	12	22
Set	-	2	2	5	4	9	11
Oct	3	2	5	2	2	4	9
Nov	2	2	4	1	1	2	6
Des	4	3	7	1	3	4	11
Total	36	33	69	49	40	89	158

Comentaris / observacions any 1877.

A. Sobre alguna causa de mort.

8 Mar *mandé dar sepultura eclesiastica a una niña fallecida poco después de haber nacido, hija de Buenaventura Salvó.*

8 Set ... *mandé dar sepultura eclesiastica a Rosa Curaltó Horts que falleció ayer de muerte casi repentina. Recibió solo el sacramento de la Extrema Uncion.*

30 Oct ... *mandé dar sepultura eclesiastica a Francisco Llorens Roca, cubero que falleció ayer de muerte casi repentina. No pudo recibir los Santos Sacramentos.*

B. Referències al personal sanitari.

1 Feb Lluís Valls, Metge-Cirurgià. Natural de Valls. Fou batejat un fill seu.

7 Mar ... *D^a Dolores Güell de Alegret, matrona de esta villa, bautizó en caso de necesidad una niña.*

22 Ago Josep Oriol Torres, Metge-Cirurgià. Natural de sant Jaume dels Domenys. Fou batejat un fill seu.

Francisco Ybern, Metge-Cirurgià. Natural de Riudecols. Fou l'avi matern.

Any 1878

Registres Naixements

Mesos	Homes	Dones	Bessons	Venturers	Primsenyats	Total
Gen	9	8	-	-	-	17
Feb	6	7	2	-	-	13
Mar	8	6	-	2	-	14
Abr	4	5	-	1	-	9
Mai	11	8	-	-	1	19
Jun	6	4	-	-	-	10
Jul	7	3	-	1	-	10
Ago	8	5	-	-	-	13
Set	6	10	-	1	-	16
Oct	7	5	-	-	-	12
Nov	6	9	-	-	-	15
Des	6	11	-	-	-	17
Total	84	81	2	5	1	165

Registres Defuncions

Mesos	Cossos			Albats			Total C+A
	Homes	Dones	Total	Nens	Nenes	Total	
Gen	6	5	11	3	-	3	14
Feb	3	2	5	4	1	5	10
Mar	2	8	10	3	3	6	16
Abr	2	5	7	2	3	5	12
Mai	5	4	9	4	1	5	14
Jun	7	1	8	4	3	7	15
Jul	3	7	10	4	2	6	16
Ago	2	1	3	4	1	5	8
Set	4	3	7	-	2	2	9
Oct	5	3	8	3	1	4	12
Nov	3	3	6	4	2	6	12
Des	5	4	9	-	6	6	15
Total	47	46	93	35	25	60	153

Comentaris / observacions any 1878.

A. Sobre alguna causa de mort.

11 Gen ... *mandé dar sepultura eclesiastica a José Ferrer Vives, labrador que falleció de muerte repentina.*

12 Gen ... *mandé dar sepultura eclesiastica a Ramon Trillas Llansá, marinero que falleció ayer de muerte repentina.*

16 Mar ... *mandé dar sepultura eclesiastica a Antonio Miró Burrut, labrador que falleció ayer de muerte repentina.*

21 Mai ... *mandé dar sepultura eclesiastica a Jaime Forcada Carné, hijo de Marcelino, que falleció de muerte natural poco despues de haber nacido.*

2 Jun ... *mandé dar sepultura eclesiastica a Jaime Grau y Guardia, natural de Calafell, pastor, que falleció suicidado en su propia casa afecto de una monomania que padecia segun declaración de testigos a la edad de veite y dos años.*

7 Ago ... *mandé dar sepultura eclesiastica a Juan Calaf Blai, soltero, labrador que falleció ahogado a la edad de diez y seis años.*

B. Referències al personal sanitari.

16 Mar Félix Mercader Soler, Metge. Natural de Bonastre. Fou batejat un fill seu.

27 Mar Manuel Trayner Gassull, Farmacèutic. Natural del Vendrell. Fou batejat un fill seu.

Manuel Trayner, Farmacèutic. Natural de Castelló d'Ampúries. Fou l'avi patern.

19 Jun ... *una niña fue bautizada privadamente por la comadrona Dolores Güell de Alegret, por estar en inminente peligro su existencia.*

26 Ago Josep Oriol Torres, Metge-Cirurgià. Fou batejat un fill seu.

6 Oct ... *se suplió las ceremonias del Bautizo solemne por haber sido bautizado con aguda de socorro por la comadrona Dolores Güell de Alegret, por estar en inminente peligro su existencia un niño.*

23 Des Esteban Andreu, Metge. Natural de Puigcerdà. Avi patern del bateig del seu nét

Any 1879

Registres Naixements

Mesos	Homes	Dones	Bessons	Venturers	Primsenyats	Total
Gen	10	10	-	-	-	20
Feb	13	8	2	-	-	21
Mar	7	12	-	-	-	19
Abr	11	7	-	-	-	18
Mai	6	4	-	-	-	10
Jun	4	8	-	-	-	12
Jul	11	5	-	-	-	16
Ago	6	6	2	-	-	12
Set	11	10	6	-	-	21
Oct	15	16	-	1	1	31
Nov	10	8	-	-	1	18
Des	10	11	-	-	-	21
Total	114	105	10	1	2	219

Registres Defuncions

Mesos	Cossos			Albats			Total C+A
	Homes	Dones	Total	Nens	Nenes	Total	
Gen	3	-	3	1	-	1	4
Feb	2	4	6	6	-	6	12
Mar	2	2	4	2	1	3	7
Abr	4	3	7	5	5	10	17
Mai	4	4	8	2	1	3	11
Jun	8	4	12	4	3	7	19
Jul	2	4	6	3	8	11	17
Ago	3	7	10	9	6	15	25
Set	1	1	2	6	6	12	14
Oct	2	1	3	4	2	6	9
Nov	6	6	12	2	3	5	17
Des	6	7	13	9	4	13	26
Total	43	43	86	53	39	92	178

Comentaris / observacions any 1879.

A. Sobre alguna causa de mort.

15 Mai ... *mandé dar sepultura eclesiastica a Pelegrin Miró Ribas, pescador que falleció ahogado en el mar del barrio de San Salvador.*

25 Mai ... *mandé dar sepultura eclesiastica a Teresa Mestre Folcada que falleció ahogado en un aljibe de casa Conesa.*

19 Ago ... *en virtud de la disposición judicial, mandé dar sepultura eclesiastica a Juan Torrents Busquets, muerto violentamente en la noche de ayer a la edad de diez y ocho años, soltero, peon, natural de esta villa.*

26 Oct ... *mandé dar sepultura eclesiastica a Maria Auguet y Valles, hija de Joan y Teresa. Fallecio de muerte natural luego después de nacida y bautizada.*

22 Nov ... *mandé dar sepultura eclesiastica a una niña recién nacida y bautizada, hija de José Urgell, natural de Bellbey y Leonarda Benuit, de Cienfuegos, en la isla de Cuba. Falleció ayer de muerte natural.*

B. Referències al personal sanitari.

16 Mar ... *una niña fue bautizada en casa por necesidad por la comadrona Dolores Güell de Alegret.*

29 Jun Emanuel Trayner Gasull, Farmacèutic. Fou batejada una filla seva.

2 Ago Josep Oriol Torres, Metge. Fou batejada una filla seva.

20 Ago ... *se bautizó en casa de necesidad por la comadrona Antonia Miquel, a una niña.*

6 Oct Llorens Arbós Gabaldà, Albeitar. Natural de La Bisbal del Penedès. Fou batejada una filla seva.

20 Oct Ignasi de Llorens Gallart, Metge. Natural de la Seu d'Urgell. Fou el padrí de bateig.

Any 1880

Registres Naixements

Mesos	Homes	Dones	Bessons	Venturers	Primsenyats	Total
Gen	11	10	2	-	-	21
Feb	13	12	-	-	-	25
Mar	14	6	-	-	-	20
Abr	9	8	-	-	-	17
Mai	9	8	-	1	-	17
Jun	7	9	2	-	1	16
Jul	8	8	-	-	-	16
Ago	7	4	-	-	1	11
Set	9	4	-	1	-	13
Oct	8	12	-	2	-	20
Nov	8	11	-	-	-	19
Des	6	7	-	-	-	13
Total	109	99	4	4	2	208

Registres Defuncions

Mesos	Cossos			Albats			Total C+A
	Homes	Dones	Total	Nens	Nenes	Total	
Gen	9	6	15	3	2	5	20
Feb	4	3	7	6	2	8	15
Mar	9	6	15	7	1	8	23
Abr	3	3	6	5	5	10	16
Mai	5	3	8	2	-	2	10
Jun	1	1	2	3	3	6	8
Jul	5	3	8	4	6	10	18
Ago	6	5	11	6	4	10	21
Set	6	3	9	2	1	3	12
Oct	1	2	3	6	2	8	11
Nov	2	4	6	8	1	9	15
Des	3	5	8	2	4	6	14
Total	54	44	98	54	31	85	183

Comentaris / observacions any 1880.

A. Sobre alguna causa de mort.

- 10 Feb ... *en virtud de la disposición judicial, mandé dar sepultura eclesiastica a José Casas Guixens, labrador. Fallecio repentinamente.*
- 2 Mar ... *en virtud de la disposición judicial, mandé dar sepultura eclesiastica a Serafina Giró Nin. Fallecio de muerte repentina.*
- 9 Mar ... *mandé dar sepultura eclesiastica a José José Bruix Aragonés, panadero, natural de Sant Cugat. Fallecio de muerte repentina.*
- 5 Mai ... *en virtud de la disposición judicial, mandé dar sepultura eclesiastica a Mariano Porta Ribas, empleado del ferro carril. Fallecio de desgracia, sin poder recibir los Santos Sacramentos.*
- 28 Jun ... *mandé dar sepultura eclesiastica a Maria Escoda Aymerich, hija de Ramon y Matilde. Fallecio de muerte natural al poco de haber nacido.*
- 20 Ago ... *mandé dar sepultura eclesiastica a José Terradellas, hijo de Ignacio y Rosa. Fallecio de muerte natural al poco de haber nacido.*

B. Referències al personal sanitari.

- 18 Gen Félix Mercader Soler, Metge. Natural de Bonastre. Fou batejada una filla seva.
- 2 Ago Tomás Sanmartí Trajada, Farmacèutic. Natural de Tamarit. Fou batejada una filla seva.
- 22 Des Ramon Bertran Gener, Metge-Cirurgià. Natural de Torrellas de Foix. Fou batejada una filla seva.

Any 1881

Registres Naixements

Mesos	Homes	Dones	Bessons	Venturers	Primsenyats	Total
Gen	7	6	-	-	-	13
Feb	11	7	2	-	-	18
Mar	8	6	-	-	-	14
Abr	5	5	-	-	1	10
Mai	8	4	-	-	-	12
Jun	8	6	-	-	-	14
Jul	8	14	-	-	-	22
Ago	10	5	-	-	-	15
Set	7	10	-	1	-	17
Oct	10	10	2	-	-	20
Nov	15	9	-	-	1	24
Des	69	11	-	-	-	80
Total	166	93	4	1	2	259

Registres Defuncions

Mesos	Cossos			Albats			Total C+A
	Homes	Dones	Total	Nens	Nenes	Total	
Gen	2	1	3	5	2	7	10
Feb	3	1	4	2	3	5	9
Mar	1	3	4	4	1	5	9
Abr	1	3	4	2	2	4	8
Mai	-	5	5	3	1	4	9
Jun	1	3	4	3	2	5	9
Jul	3	1	4	3	10	13	17
Ago	4	3	7	3	4	7	14
Set	1	3	4	2	4	6	10
Oct	4	2	6	2	8	10	16
Nov	3	4	7	2	3	5	12
Des	4	6	10	2	1	3	13
Total	27	35	62	33	41	74	136

Comentaris / observacions any 1881.

A. Sobre alguna causa de mort.

24 Gen ... mandé dar sepultura eclesiastica a D.José Gallofré Vidal, alpargatero.

Fallecio de muerte natural y recibió solo el Sacramento de la Extrema Uncion y no los demas por no permitirlo su enfermedad.

6 Feb ... mandé dar sepultura eclesiastica a Isidro Romeu Pons, comerciante, soltero. Fallecio en la Plaza de la Iglesia de muerte natural y recibió solo el Sacramento de la Extrema Uncion y no los demas por no permitirlo su enfermedad.

2 Abr ... mandé dar sepultura eclesiastica a Juan Badia, hijo de José y de Rosa, que fallecio poco tiempo despues de haber nacido.

2 Oct ... mandé dar sepultura eclesiastica a Justo Bermejo Martin, natural de Albinyana. Fallecio de muerte repentina.

24 Oct ... mandé dar sepultura eclesiastica a Francisco Socias Sans, albañil. Fallecio de muerte casi repentina.

29 Oct ... mandé dar sepultura eclesiastica a Pedro Falcó Falcó, peon del ferro carril. Fallecio ayer de desgracia y solo pudo recibir el Sacramento de la Extrema Uncion.

20 Nov ... mandé dar sepultura eclesiastica a un niño, hijo de José Luis y Maria Serra, que fallecio despues de haber nacido.

B. Referències al personal sanitari.

20 Abr Llorens Arbós Gabaldà, Veterinari. Natural de La Bisbal del Penedès. Fou batejada una filla seva.

10 Set Manuel Trayner Gassull, Farmacèutic. Fou batejat un fill seu.

19 Nov ... bautizado en casa de necesidad por la comadrona D^a Dolores Güell de Alegret, a un niño.

Any 1882

Registres Naixements

Mesos	Homes	Dones	Bessons	Venturers	Primsenyats	Total
Gen	8	9	-	-	-	17
Feb	8	7	-	-	-	15
Mar	10	11	-	-	-	21
Abr	14	9	-	-	-	23
Mai	6	7	2	-	-	13
Jun	12	5	-	-	-	17
Jul	8	6	-	-	2	14
Ago	5	8	-	-	-	13
Set	4	5	-	1	2	9
Oct	13	4	-	-	-	17
Nov	12	11	-	-	-	23
Des	5	5	-	-	-	10
Total	105	87	2	1	4	192

Registres Defuncions

Mesos	Cossos			Albats			Total C+A
	Homes	Dones	Total	Nens	Nenes	Total	
Gen	4	2	6	1	5	6	12
Feb	5	1	6	2	-	2	8
Mar	1	5	6	2	-	2	8
Abr	9	1	10	3	-	3	13
Mai	3	2	5	-	3	3	8
Jun	1	1	2	-	1	1	3
Jul	-	5	5	6	5	11	16
Ago	5	3	8	7	2	9	17
Set	6	1	7	4	-	4	11
Oct	3	3	6	2	4	6	12
Nov	2	3	5	3	-	3	8
Des	6	1	7	4	3	7	14
Total	45	28	73	34	23	57	130

Comentaris / observacions any 1882.

A. Sobre alguna causa de mort.

14 Feb ... mandé dar sepultura eclesiastica al cadaver de Tecla Olivé y Mas, natural de la Pobla de Montornés. Se encontró cadaver en las carceles nacionales de esta villa.

25 Feb ... mandé dar sepultura eclesiastica a José Burrut Martí, labrador. Fallecio de muerte natural en el Santo Hospital de esta villa.

26 Feb ... mandé dar sepultura eclesiastica a Salvador Nin Romeu, labrador. Fallecio de muerte repentina.

20-26 Abr Estan referenciades 7 morts a l'Hospital de la vila per les cremades sofertes en un accident. El text *literal* per cadascuna de les morts és el següent:

... mandé dar sepultura eclesiastica a , que falleció en el Santo Hospital de esta villa por las lesiones y quemaduras sufridas en la barraca de Garrofé.

Isidro Camarassa, natural de Lérida

Lorenzo Rey, natural del pueblo de la Cañada (Teruel)

Aniceto Vives, natural de esta

Teodoro Gonzalvo, jornalero, natural de Teruel

Carmelo Boné, bracero, natural de Teruel

Pedro Marimó, natural de valencia

Teodoro Lino, natural de Andilla (Valencia).

1 Jul ... mandé dar sepultura eclesiastica a Juan Mañé y Francesch, hijo de José y Antonia. Fallecio de de muerte natural una hora despues de haber nacido.

14 Jul ... mandé dar sepultura eclesiastica a un niño, hijo de Marcelino y Josefa. Fallecio de de muerte natural a las dos horas de haber nacido.

5 Ago ... mandé dar sepultura eclesiastica a Salvador Burrut, labrador. Fallecio ahogado en la playa de San Salvador.

2 Set ... mandé dar sepultura eclesiastica a Francisca Cañís, hija de Pablo y Asuncion. Fallecio de poco despues de haber nacido.

... mandé dar sepultura eclesiastica a Francisco Queralt, hijo de Francisco y Dolores. Fallecio de poco despues de haber nacido

6 Set ... mandé dar sepultura eclesiastica a Sebastian Cortés, labrador. Fallecio de desgracia en la via ferrea de Valls.

8 Set ... *mandé dar sepultura eclesiastica a José Ventura, labrador. Fallecio de desgracia en la via ferrea de Valls.*

29 Nov ... *mandé dar sepultura eclesiastica a Dolores Marqués. Fallecio de muerte repentina.*

B. Referències al personal sanitari.

14 Nov José Sanmiquel Sagalá, Farmacèutic. Fou batejat un fill seu.

Ramon Sagalá Riera, Farmacèutic. Fou el padrí del bateig.

25 Nov Salvador Raventós Fortuny, Metge. Fou batejada una filla seva.

Josep Raventós, Metge. Fou l'avi patern.

4 Des ... *bautizada por necesidad en casa una niña por la comadrona Dolores Güell de Alegret.*

Any 1883

Registres Naixements

Mesos	Homes	Dones	Bessons	Venturers	Primsenyats	Total
Gen	8	12	-	-	-	20
Feb	5	9	-	1	-	14
Mar	8	7	-	-	-	15
Abr	9	7	-	1	-	16
Mai	9	5	-	-	-	14
Jun	10	6	-	-	-	16
Jul	9	15	-	-	-	24
Ago	5	9	2	-	-	14
Set	12	4	-	-	-	16
Oct	9	7	-	-	-	16
Nov	6	8	-	-	-	14
Des	9	9	-	-	-	18
Total	99	98	2	2	0	197

Registres Defuncions

Mesos	Cossos			Albats			Total C+A
	Homes	Dones	Total	Nens	Nenes	Total	
Gen	2	5	7	11	4	15	22
Feb	7	2	9	1	4	5	14
Mar	6	4	10	3	4	7	17
Abr	5	2	7	3	5	8	15
Mai	4	3	7	2	2	4	11
Jun	-	1	1	1	2	3	4
Jul	3	4	7	3	4	7	14
Ago	2	6	8	6	5	11	19
Set	3	3	6	2	4	6	12
Oct	6	6	12	3	2	5	17
Nov	3	2	5	2	3	5	10
Des	7	4	11	4	1	5	16
Total	48	42	90	41	40	81	171

Comentaris / observacions any 1883.

A. Sobre alguna causa de mort.

12 Gen ... *por disposición del Sr.Juez de esta villa, mandé dar sepultura eclesiastica al cadaver de un hombre que se encontró difunto en el lugar llamado las cuevas del torrente de la Bisbal y su identificacion no ha podido hacerse por ser desconocido y se cree llamado Gabriel Altadill.*

16 Gen ... *mandé dar sepultura eclesiastica a Magdalena Pons y Sanromí, natural de Bonaste, soltera. Fallecio de muerte natural en el Santo Hospital de esta villa.*

18 Gen ... *mandé dar sepultura eclesiastica a Pablo Casellas Pie, natural de Albinyana, soltera. Fallecio de desgracia en la calle del Pozo y no pudo recibir los Santos Sacramentos.*

21 Jun ... *mandé dar sepultura eclesiastica a Antonia Fontana Mercadé, soltera. Fallecio habiendose hallada ahorcada en su propia casa de la calle Montserrat. Segun certificacion de los medicos padecia una enfermedad mental.*

24 Ago ... *mandé dar sepultura eclesiastica a Juan Sonet Borrell. Se encontró cadaver colgado de un arbol en el termino de San Vicente de Calders, y segun se cree afecto de una monomania que segun declaraciones de testigos padecia de bastante tiempo.*

21 Set ... *mandé dar sepultura eclesiastica a Isidro Escofet Bassa, soltero. Fallecio de muerte repentina en la calle Norte.*

7 Des ... *mandé dar sepultura eclesiastica a Pablo Navarro Marcé, pastor. Fallecio de desgracia en la calle del general Prim.*

B. Referències al personal sanitari.

8 Feb ... *bautizada por necesidad en casa una niña por la comadrona Antonia Armengol Fontana, natural y vecina de esta villa, que nació en el Hospital.*

13 Feb Manuel Trayner Gassull, Farmacèutic. Fou batejat un fill seu.

Manuel Trayner, Farmacèutic. Fou l'avi patern.

9 Ago ... *bautizada por necesidad en casa una niña por la comadrona Dolores Güell de Alegret.*

10 Ago ... *bautizado por necesidad en casa un niño por la comadrona Antonia Armengol.*

29 Des José Sanmiquel Segalá, Farmacèutic. Fou batejada una filla seva.

José Segalá, Farmacèutic. Fou el padrí del bateig.

Any 1884

Registres Naixements

Mesos	Homes	Dones	Bessons	Venturers	Primsenyats	Total
Gen	7	6	-	-	-	13
Feb	6	9	-	-	-	15
Mar	9	12	2	-	-	21
Abr	11	5	-	1	-	16
Mai	3	9	-	-	-	12
Jun	12	8	-	-	-	20
Jul	5	9	2	-	-	14
Ago	10	5	-	-	-	15
Set	5	7	-	-	-	12
Oct	9	12	2	-	-	21
Nov	8	8	-	1	-	16
Des	8	9	2	-	-	17
Total	93	99	8	2	0	192

Registres Defuncions

Mesos	Cossos			Albats			Total C+A
	Homes	Dones	Total	Nens	Nenes	Total	
Gen	2	5	7	1	1	2	9
Feb	2	6	8	5	5	10	18
Mar	5	3	8	8	4	12	20
Abr	1	4	5	4	7	11	16
Mai	1	4	5	1	4	5	10
Jun	2	2	4	3	1	4	8
Jul	4	3	7	5	4	9	16
Ago	4	4	8	6	8	14	22
Set	1	4	5	1	1	2	7
Oct	4	5	9	3	3	6	15
Nov	3	-	3	6	-	6	9
Des	5	8	13	1	4	5	18
Total	34	48	82	44	42	86	168

Comentaris / observacions any 1884.

A. Sobre alguna causa de mort.

16 Gen ... *mandé dar sepultura eclesiastica al cadaver de Pablo Bassa Vidal, rentista, que fallecio de repente.*

18 Set ... *mandé dar sepultura eclesiastica al cadaver de José Fortuny y Guirigay, bracero, natural de Ginesta, que se encontro cadaver en su propia casa de la calle Nueva, suicidado, afecto al parecer de una monomania.*

5 Nov ... *mandé dar sepultura eclesiastica al cadaver de José Nin Berenguer, labrador. Se cree que fallecio de repente hallandose cadaver en la viña del Bassa de bajo mar.*

B. Referències al personal sanitari.

30 Mai Manuel Trayner Gassull, Farmacèutic. Fou batejada una filla seva.

Manuel Trayner, Farmacèutic. Fou l'avi patern.

24 Ago ... *bautizado por necesidad en casa un niño por la comadrona Antonia Armengol.*

25 Ago Ramon Bertran Gené, Metge. Natural de Torrelles de Foix. Fou batejat un fill seu.

8 Set ... *bautizado por necesidad en casa una niña por la comadrona Antonia Armengol.*

13 Des ... *bautizado por necesidad en casa un niño por la comadrona Antonia Fontana.*

22 Des Salvador Raventós Fortuny, Metge. Fou batejada una filla seva.

José Raventós, Metge. Natural de Torrelles de Foix. Fou l'avi patern.

Any 1885

Registres Naixements

<i>Mesos</i>	<i>Homes</i>	<i>Dones</i>	<i>Bessons</i>	<i>Venturers</i>	<i>Primsenyats</i>	<i>Total</i>
Gen	8	13	-	1	-	21
Feb	10	15	-	1	-	25
Mar	15	12	-	-	-	27
Abr	12	7	-	-	-	19
Mai	2	9	-	-	-	11
Jun	6	9	-	-	-	15
Jul	12	7	-	-	-	19
Ago	7	4	2	-	-	11
Set	5	7	2	-	-	12
Oct	8	5	-	-	-	13
Nov	9	6	-	-	-	15
Des	9	7	-	-	-	16
Total	103	101	4	2	0	204

Registres Defuncions

<i>Mesos</i>	<i>Cossos</i>			<i>Albats</i>			<i>Total C+A</i>
	<i>Homes</i>	<i>Dones</i>	<i>Total</i>	<i>Nens</i>	<i>Nenes</i>	<i>Total</i>	
Gen	7	5	12	3	3	6	18
Feb	4	5	9	3	-	3	12
Mar	2	4	6	3	9	12	18
Abr	2	7	9	3	5	8	17
Mai	3	3	6	1	1	2	8
Jun	1	1	2	-	1	1	3
Jul	1	2	3	-	4	4	7
Ago	9	22	31	10	7	17	48
Set	4	8	12	4	6	10	22
Oct	3	2	5	1	2	3	8
Nov	5	3	8	2	1	3	11
Des	3	1	4	-	2	2	6
Total	44	63	107	30	41	71	178

Comentaris / observacions any 1885.

A. Sobre alguna causa de mort.

11 Ago ... *mandé dar sepultura eclesiastica al cadaver de José Romeu Morgadas, comerciante, natural de Villafranca, que fallecio de muerte sospechosa.*

16 Ago ... *y por mandato del Sr.Alcalde, mandé dar sepultura eclesiastica al cadaver de Antonia Foix Julivert, que fallecio de muerte sospechosa.*

... y por mandato del Sr.Alcalde, mandé dar sepultura eclesiastica al cadaver de Paula Ferrer Roig, natural de Altafulla que fallecio de muerte sospechosa.

... y por mandato del Sr.Alcalde, mandé dar sepultura eclesiastica al cadaver de Francisca Rovira Miró, que fallecio de muerte sospechosa.

17 Ago ... *y por mandato del Sr.Alcalde, mandé dar sepultura eclesiastica al cadaver de Maria Roca Briansó, que fallecio de muerte sospechosa en la caretera de Santa Oliva.*

... y por mandato del Sr.Alcalde, mandé dar sepultura eclesiastica al cadaver de Teresa Soler Vidal, que fallecio de muerte sospechosa.

18 Ago ... *y por mandato del Sr.Alcalde, mandé dar sepultura eclesiastica al cadaver de Rosa Balcells Tort, natural de Orpí que fallecio de muerte sospechosa.*

19 Ago ... *y por mandato del Sr.Alcalde, mandé dar sepultura eclesiastica al cadaver de Rosa Dalmau Bosch, natural de Alcover que fallecio de muerte sospechosa.*

20 Ago ... *y por mandato del Sr.Alcalde, mandé dar sepultura eclesiastica al cadaver de Maria Serra Torres, natural de san Vicente de Calders que fallecio de muerte sospechosa.*

... y por mandato del Sr.Alcalde, mandé dar sepultura eclesiastica al cadaver de Josefa Queralt Soler, que fallecio de muerte sospechosa.

21 Ago ... *y por mandato del Sr.Alcalde, mandé dar sepultura eclesiastica al cadaver de Francisca Suriol Figueras, natural de Vallformosa que fallecio de muerte sospechosa.*

22 Ago ... *y por mandato del Sr.Alcalde, mandé dar sepultura eclesiastica al cadaver de Raimunda Virgili Miró, que fallecio de muerte sospechosa.*

24 Ago ... y por mandato del Sr.Alcalde, mandé dar sepultura eclesiastica al cadaver de Maria Rubio Trilla, que fallecio de enfermedad sospechosa.

26 Ago ... y por mandato del Sr.Alcalde, mandé dar sepultura eclesiastica al cadaver de Magin Trillas Llorens, natural de la Riera, soltero, que fallecio de enfermedad sospechosa.

27 Ago ... y por mandato del Sr.Alcalde, mandé dar sepultura eclesiastica al cadaver de Jaime Vidal Mas, que fallecio de enfermedad sospechosa.

... y por mandato del Sr.Alcalde, mandé dar sepultura eclesiastica al cadaver de Antonio Pubill Rubio, que fallecio de muerte sospechosa.

... y por mandato del Sr.Alcalde, mandé dar sepultura eclesiastica al cadaver de Cinta Marró, natural de Tortosa, hija de incógnitos, que fallecio de enfermedad sospechosa.

28 Ago ... y por mandato del Sr.Alcalde, mandé dar sepultura eclesiastica al cadaver de Conrado Preñafeta Rovira, que fallecio de enfermedad sospechosa.

29 Ago ... y por mandato del Sr.Alcalde, mandé dar sepultura eclesiastica al cadaver de Concepción Sans Bassa, que fallecio de enfermedad sospechosa.

... y por mandato del Sr.Alcalde, mandé dar sepultura eclesiastica al cadaver de Maria Vidal Serra, que fallecio de enfermedad sospechosa

31 Ago ... y por mandato del Sr.Alcalde, mandé dar sepultura eclesiastica al cadaver de Juan Ivern March Rovira, labrador, que fallecio de enfermedad sospechosa.

1 Set ... y por mandato del Sr.Alcalde, mandé dar sepultura eclesiastica al cadaver de Josefa Lleo Burrut, que fallecio de enfermedad sospechosa.

5 Set ... y por mandato del Sr.Alcalde, mandé dar sepultura eclesiastica al cadaver de Antonio Viñas Fraile, natural de Salou, que fallecio de enfermedad sospechosa.

8 set ... y por mandato del Sr.Alcalde, mandé dar sepultura eclesiastica al cadaver de Enrique Bairaguet, marinero, que fallecio de muerte sospechosa.

9 Set ... y por mandato del Sr.Alcalde, mandé dar sepultura eclesiastica al cadaver de Maria Jane Lluís, que fallecio de enfermedad sospechosa

30 Nov ... y por orden del Sr.Juez de esta villa, mandé dar sepultura eclesiastica al cadaver de Jaime Sole Vilá, carretero, que ha fallecido hoy mismo por suicidio.

B. Referències al personal sanitari.

10 Mar ... *la comadrona Antonia Fontana bautizó en casa y por necesidad sin que se le pudieran las ceremonias del bautismo sobre un niño.*

15 Mar ... *un niño fue bautizado en casa de necesidad por la comadrona D^a Dolores Güell de Alegret.*

21 Set José Sanmiquel Segalá, Farmacèutic. Fou batejat un fill seu.

Any 1886

Registres Naixements

Mesos	Homes	Dones	Bessons	Venturers	Primsenyats	Total
Gen	11	7	-	-	-	18
Feb	14	10	4	-	-	24
Mar	9	5	-	-	-	14
Abr	2	4	-	-	-	6
Mai	9	8	-	-	-	17
Jun	7	8	-	-	-	15
Jul	11	9	-	-	-	20
Ago	8	6	-	-	-	14
Set	12	4	-	-	-	16
Oct	7	9	-	-	-	16
Nov	9	10	-	1	-	19
Des	4	3	-	-	-	7
Total	103	83	4	1	0	186

Registres Defuncions

Mesos	Cossos			Albats			Total C+A
	Homes	Dones	Total	Nens	Nenes	Total	
Gen	4	7	11	2	2	4	15
Feb	3	1	4	2	-	2	6
Mar	2	5	7	2	1	3	10
Abr	4	2	6	1	-	1	7
Mai	2	2	4	1	-	1	5
Jun	7	2	9	5	1	6	15
Jul	6	1	7	4	2	6	13
Ago	-	4	4	1	3	4	8
Set	3	-	3	1	2	3	6
Oct	5	4	9	1	1	2	11
Nov	4	3	7	3	4	7	14
Des	10	4	14	1	4	5	19
Total	50	35	85	24	20	44	129

Comentaris / observacions any 1886.

A. Sobre alguna causa de mort.

15 Gen ... mandé dar sepultura eclesiastica al cadaver de Josefa Huguet Mascaró que ha fallecido hoy mismo de muerte repentina.

16 Feb ... mandé dar sepultura eclesiastica al cadaver de José Trillas que se encontró cadáver en las afueras de la villa.

12 Mar ... mandé dar sepultura eclesiastica al cadaver de Rosa Viéramo que fallecio de parto.

20 Mar ... mandé dar sepultura eclesiastica al cadaver de José Nin que ha fallecido de muerte violenta.

2 Jul ... mandé dar sepultura eclesiastica al cadaver de Francisco Padró que fallecio de desgracia no pudiendo recibir los Santos Sacramentos.

4 Ago ... y por orden del Sr.Juez de esta villa, mandé dar sepultura eclesiastica al cadaver de Cecilia Nin Graus, que ha fallecido hoy mismo por suicidio.

6 Oct ... mandé dar sepultura eclesiastica al cadaver de José Soria Vives, soltero, jornalero, natural de Bergas (provincia de Toledo), que se halló cadaver.

26 Oct ... mandé dar sepultura eclesiastica al cadaver de José Cregut Vives, labrador. Falleció de muerte repentina no pudiendo recibir los Santos Sacramentos.

19 Des ... mandé dar sepultura eclesiastica al cadaver de Antonio Mañé Marqués, propietario. Se suicidó por una monomania que padecia.

31 Des ... mandé dar sepultura eclesiastica al cadaver de Maria Baldés Nin, de siete años, hijo de Juan y Maria, que fallecio de quemaduras.

B. Referències al personal sanitari.

25 Jun Casimiro Soler Trilla, Metge. Natural del Vendrell. Fou el padrí del bateig de la filla d'un amic seu.

18 Set Llorens Cardoné Puig, Metge. Natural de La Pobla de Llillet. Fou padrí del bateig d'un nen.

Any 1887

Registres Naixements

Mesos	Homes	Dones	Bessons	Venturers	Primsenyats	Total
Gen	11	11	-	-	-	22
Feb	8	7	-	-	-	15
Mar	8	7	-	-	-	15
Abr	8	9	-	-	-	17
Mai	7	5	-	-	-	12
Jun	4	6	-	-	-	10
Jul	7	6	2	1	-	13
Ago	9	5	-	-	1	14
Set	10	7	-	-	-	17
Oct	4	12	-	1	-	16
Nov	7	8	-	-	-	15
Des	7	10	-	-	-	17
Total	90	93	2	2	1	183

Registres Defuncions

Mesos	Cossos			Albats			Total C+A
	Homes	Dones	Total	Nens	Nenes	Total	
Gen	4	4	8	4	4	8	16
Feb	3	4	7	14	14	28	35
Mar	1	5	6	18	19	37	43
Abr	4	2	6	7	9	16	22
Mai	3	5	8	1	4	5	13
Jun	3	3	6	-	2	2	8
Jul	1	3	4	2	1	3	7
Ago	3	6	9	3	3	6	15
Set	5	2	7	4	3	7	14
Oct	5	4	9	3	-	3	12
Nov	3	8	11	2	1	3	14
Des	3	2	5	3	2	5	10
Total	38	48	86	61	62	123	209

Comentaris / observacions any 1887.

A. Sobre alguna causa de mort.

10 Gen ... *mandé dar sepultura eclesiastica al cadaver de José Garcia que fallecio de repente no pudiendo recibir los Santos Sacramentos.*

... *mandé dar sepultura eclesiastica al cadaver de Andrés Nin que fallecio de repente no pudiendo recibir los Santos Sacramentos.*

10 Ago ... *mandé dar sepultura eclesiástica a Nuria Fusté Batalla, hija de Juan y Margarita, que falleció instantaneamente en el acto de nacer y fue santiguada por D^a Dolores Güell de Alegret, comadrona de esta villa.*

27 Ago ... *mandé dar sepultura eclesiastica al cadaver de Antonio Buixens Pons, hijo de Juan y Carmen. Falleció de desgracia.*

28 Set ... *mandé dar sepultura eclesiastica al cadaver de Jaime Guardá Reverter, natural de San Carlos de la Rápita. Falleció de desgracia y no pudo recibir los Santos Sacramentos.*

4 Oct ... *mandé dar sepultura eclesiastica al cadaver de Juanpere Ollé, minero. Falleció de desgracia en el Santo Hospital.*

28 Oct ... *mandé dar sepultura eclesiastica al cadaver de Cayetano Amigó. Falleció de desgracia.*

B. Referències al personal sanitari.

11 Mai Domingo Mata Puyo, Farmacèutic. Natrural de Barbastro. Fou padrí de bateig d'una nena.

13 Mai Manuel Trayner Gassull, Farmacèutic. Fou batejada una filla seva.

Manuel Trayner, Farmacèutic. Fou l'avi patern.

10 Ago ... *fue bautizado por necesidad un niño que murió instantáneamente, por la comadrona Dolores Güell.*

6 Oct Ramon Alvarez Fuster, Metge. Natural de Vilafranca del Penedès. Fou batejada una filla seva.

Any 1888

Registres Naixements

Mesos	Homes	Dones	Bessons	Venturers	Primsenyats	Total
Gen	10	6	-	-	-	16
Feb	16	9	-	-	1	25
Mar	9	7	2	-	-	16
Abr	9	12	-	-	-	21
Mai	5	10	-	-	-	15
Jun	5	5	-	-	-	10
Jul	8	6	-	-	-	14
Ago	4	8	2	2	-	12
Set	5	6	-	-	-	11
Oct	6	9	-	-	-	15
Nov	8	12	-	-	-	20
Des	11	3	-	-	-	14
Total	96	93	4	2	1	189

Registres Defuncions

Mesos	Cossos			Albats			Total C+A
	Homes	Dones	Total	Nens	Nenes	Total	
Gen	5	3	8	4	2	6	14
Feb	3	3	6	8	6	14	20
Mar	2	7	9	1	7	8	17
Abr	4	3	7	9	5	14	21
Mai	4	2	6	1	3	4	10
Jun	2	2	4	4	1	5	9
Jul	2	3	5	9	4	13	18
Ago	4	6	10	5	6	11	21
Set	4	4	8	11	6	17	25
Oct	6	1	7	6	4	10	17
Nov	5	3	8	5	4	9	17
Des	1	-	1	4	3	7	8
Total	42	37	79	67	51	118	197

Comentaris / observacions any 1888.

A. Sobre alguna causa de mort.

3 Feb ... *mandé dar sepultura eclesiastica al cadaver de Dolores Tort, hija de José y Ana. Falleció de muerte natural al poco de haber nacido y de ser bautizada por la comadronea.*

8 Jul ... *mandé dar sepultura eclesiastica al cadaver de Maria Pitar Andrés, natural de Castellolí. Falleció de muerte repentina sin haber recibido ningún Sacramento.*

1 Nov ... *mandé dar sepultura eclesiastica al cadaver de un desconocido que falleció de una desgracia en la estación del ferro carril Naroum Elia.*

B. Referències al personal sanitari.

17 Abr Joaquim Gassull Borrás, Farmacèutic. Fou padrí del bateig d'un nen.

28 Abr Quintin Sendra Ferré, Veterinari. Natural de La Llacuna. Fou batejat un fill seu.

20 Jul Manuel Trayner Gassull, Farmacèutic. Fou batejat un fill seu.

Manuel Trayner, Farmacèutic. Fou l'avi patern.

14 Set ... *bautizado por necesidad en casa un niño por la comadronea Antonia Armengol.*

20 Set Félix Mercader, Metge-Cirurgià. Natural de Bonastre. Fou el padrí del bateig d'un nen.

21 Oct ... *bautizado por necesidad en casa un niño por la comadronea Antonia Armengol.*

Any 1889

Registres Naixements

Mesos	Homes	Dones	Bessons	Venturers	Primsenyats	Total
Gen	15	7	-	-	-	22
Feb	5	6	-	1	-	11
Mar	5	10	-	-	-	15
Abr	7	4	-	-	-	11
Mai	8	9	-	2	-	17
Jun	6	8	-	1	-	14
Jul	10	8	-	1	-	18
Ago	12	5	2	1	-	17
Set	6	17	2	1	-	23
Oct	10	10	-	-	-	20
Nov	10	7	-	1	-	17
Des	8	5	2	-	1	13
Total	102	96	6	8	1	198

Registres Defuncions

Mesos	Cossos			Albats			Total C+A
	Homes	Dones	Total	Nens	Nenes	Total	
Gen	3	1	4	2	6	8	12
Feb	7	4	11	-	2	2	13
Mar	8	8	16	1	5	6	22
Abr	7	6	13	5	5	10	23
Mai	2	1	3	1	3	4	7
Jun	3	1	4	3	3	6	10
Jul	2	2	4	-	5	5	9
Ago	5	1	6	3	1	4	10
Set	4	-	4	3	3	6	10
Oct	2	2	4	6	3	9	13
Nov	3	3	6	3	3	6	12
Des	6	1	7	3	1	4	11
Total	52	30	82	30	40	70	152

Comentaris / observacions any 1889.

A. Sobre alguna causa de mort.

4 Nov ... mandé dar sepultura eclesiastica con oficio del M Y Sr. Juez de primera Instancia de esta villa, al cadaver del párvulo Magdalena Martí y Domingo, de veinte y dos meses, hija de José, fallecida á consecuencia de lesiones que recibió el día anterior por una caída de un carro.

20 Nov ... mandé dar sepultura eclesiastica al cadaver de Enrique Lluch Queralt, párvulo de cinco años, hijo de Pablo y Carmen. Falleció de desgracia ahogándose.

24 Nov ... mandé dar sepultura eclesiastica por auto judicial al cadaver del adulto de oficio carretero, del cual no ha podido indagarse nombre, fallecido al parecer aplastado por el carro que conducia.

B. Referències al personal sanitari.

9 Feb Pedro Recasens Minguella, Metge. Natural de Salomó. Fou batejat un fill seu.

19 Jul Quintin Sendra Ferré, Veterinari. Fou batejat un fill seu.

8 Des ... bautizada por necesidad en casa una niña por la comadrona Antonia Armengol.

Any 1890

Registres Naixements

Mesos	Homes	Dones	Bessons	Venturers	Primsenyats	Total
Gen	12	9	-	-	-	21
Feb	5	4	-	-	-	9
Mar	7	10	2	-	-	17
Abr	11	5	-	-	-	16
Mai	7	7	-	1	-	14
Jun	8	13	-	-	-	21
Jul	13	6	2	-	-	19
Ago	4	4	-	-	-	8
Set	3	6	-	-	-	9
Oct	7	7	-	1	-	14
Nov	3	4	-	1	-	7
Des	7	8	-	-	-	15
Total	87	83	4	3	0	170

Registres Defuncions

Mesos	Cossos			Albats			Total C+A
	Homes	Dones	Total	Nens	Nenes	Total	
Gen	9	7	16	5	4	9	25
Feb	6	7	13	4	1	5	18
Mar	1	4	5	7	5	12	17
Abr	3	3	6	1	2	3	9
Mai	4	3	7	2	1	3	10
Jun	6	2	8	2	1	3	11
Jul	3	2	5	7	2	9	14
Ago	3	2	5	5	4	9	14
Set	2	-	2	5	4	9	11
Oct	2	1	3	2	3	5	8
Nov	3	1	4	1	-	1	5
Des	1	4	5	3	-	3	8
Total	43	36	79	44	27	71	150

Comentaris / observacions any 1890.

A. Sobre alguna causa de mort.

6 Feb ... mandé dar sepultura eclesiastica con permiso del M Y Sr. Juez de Primera Instancia e Instruccion un cadaver que fue hallado cerca un terraplen de la carretera de Calafell que no pudo der identificado despues de haber hecho las diligencias oportunas.

24 Feb ... mandé dar sepultura eclesiastica al cadaver de José Puigvert. Falleció de muerte natural en el Santo Hospital de esta villa habiendo recibido el Sacramento de la Penitencia *sub conditione* y el de la Extrema Unción, sin haber podido saber nada más sobre el difunto a pesar de las diligencias practicadas.

26 Abr ... mandé dar sepultura eclesiastica al cadaver de Francisco Trillas Ribas, natural de Bellber (provincia de Lérida). Falleció aplastado por el ferro carril en la estación de San Vicente de Calders.

12 Ago ... mandé dar sepultura eclesiastica al cadaver de Maria Mañé Raventós, natural de Albinñana. Falleció de muerte natural y recibio sólo el Sacramento de la Extrema Unción y no recibió los demas por estar incapacitada para ello.

13 Set ... mandé dar sepultura eclesiastica al cadaver de Ramon Buj Ibañez, natural de Cantavieja (provincia de Teruel). Falleció el mismo dia en el Santo Hospital interino de coléricos de enfermedad sospechosa.

19 Oct ... mandé dar sepultura eclesiastica con autorización del M y Sr.Juez de Primera Instancia e Instruccion, al cadaver de José Sanz Arjona, revisor del tren, natural de Engera (provincia de Valencia), que murió de desgracia en el descarrilamiento del tren cerca de Roda la noche anterior.

B. Referències al personal sanitari.

28 Jun Manuel Trayner Gassull, Farmacèutic. Fou batejat un fill seu.
Manuel Trayner, Farmacèutic. Fou l'avi patern.

6, 21 Jul ... bautizado por necesidad en casa un niño por la comadrona Antonia Armengol.

Any 1891

Registres Naixements

Mesos	Homes	Dones	Bessons	Venturers	Primsenyats	Total
Gen	6	6	2	-	-	12
Feb	12	8	2	-	-	20
Mar	6	5	-	-	-	11
Abr	6	3	-	1	-	9
Mai	6	6	-	1	-	12
Jun	8	6	-	1	-	14
Jul	8	5	-	-	-	13
Ago	6	9	-	-	-	15
Set	6	5	-	-	-	11
Oct	4	3	-	-	-	7
Nov	9	6	-	-	-	15
Des	9	6	-	-	-	15
Total	86	68	4	3	0	154

Registres Defuncions

Mesos	Cossos			Albats			Total C+A
	Homes	Dones	Total	Nens	Nenes	Total	
Gen	3	4	7	2	-	2	9
Feb	1	2	3	1	1	2	5
Mar	7	4	11	3	8	11	22
Abr	4	4	8	1	1	2	10
Mai	3	1	4	6	3	9	13
Jun	3	5	8	6	7	13	21
Jul	2	2	4	7	2	9	13
Ago	5	1	6	7	3	10	16
Set	3	3	6	1	8	9	15
Oct	3	3	6	-	2	2	8
Nov	1	3	4	3	1	4	8
Des	3	3	6	3	5	8	14
Total	38	35	73	40	41	81	154

Comentaris / observacions any 1891.

A. Sobre alguna causa de mort.

5 Gen ... mandé dar sepultura eclesiastica al cadaver de Francisco Ivern Alegret que falleció de muerte repentina y no recibió Sacramento alguno.

23 Mar ... mandé dar sepultura eclesiastica al cadaver de Maria Castelló Trillas que falleció de muerte repentina y no recibió Sacramento alguno.

27 Mar ... mandé dar sepultura eclesiastica al cadaver de Maria Fajarda Sanromá, natural de la Pobla de Montornés que falleció el mismo dia de muerte natural dandosele sepultura pasadas las horas que marca la ley en el tancat de Solá.

13 Jun ... mandé dar sepultura eclesiastica al cadaver del reverendo párroco de la presente Juan Sanpere Salas, presbítero, arcipreste, natural de Sabadell, que falleció de enfermedad cancerosa de estómago.

20 Jun ... mandé dar sepultura eclesiastica al cadaver de Maria Jané Soler que falleció de muerte repentina en su casa.

29 Des ... mandé dar sepultura eclesiastica al cadaver de Catalina Sonet Ramon que falleció ayer de muerte natural casi repentinamente.

B. Referències al personal sanitari.

6 Feb Félix Mercadé Solé, Metge. Fou padrí del bateig d'una nena.

7 Jun ... bautizado por necesidad en casa un niño por la comadrona Antonia Armengol Fontana.

Any 1892

Registres Naixements

Mesos	Homes	Dones	Bessons	Venturers	Primsenyats	Total
Gen	12	5	-	-	-	17
Feb	6	8	-	-	-	14
Mar	4	14	-	-	-	18
Abr	5	8	-	-	-	13
Mai	7	5	-	1	-	12
Jun	5	6	-	-	-	11
Jul	7	8	-	-	-	15
Ago	3	5	-	-	-	8
Set	6	8	2	-	-	14
Oct	14	5	2	-	-	19
Nov	5	8	-	-	-	13
Des	10	8	-	-	-	18
Total	84	88	4	1	0	172

Registres Defuncions

Mesos	Cossos			Albats			Total C+A
	Homes	Dones	Total	Nens	Nenes	Total	
Gen	6	2	8	2	3	5	13
Feb	4	3	7	3	1	4	11
Mar	7	7	14	1	4	5	19
Abr	2	5	7	3	1	4	11
Mai	7	5	12	1	4	5	17
Jun	1	1	2	3	1	4	6
Jul	2	2	4	4	1	5	9
Ago	2	-	2	1	3	4	6
Set	1	3	4	2	2	4	8
Oct	6	1	7	2	-	2	9
Nov	1	3	4	1	-	1	5
Des	5	6	11	1	-	1	12
Total	44	38	82	24	20	44	126

Comentaris / observacions any 1892.

A. Sobre alguna causa de mort.

16 Gen ... mandé dar sepultura eclesiastica al cadaver del adulto Juan Guixens Moragas, marinero que falleció de muerte repentina.

22 Gen ... mandé dar sepultura eclesiastica al cadaver del adulto José Nin Casellas, natural de Santa Oliva que falleció de muerte repentina.

19 Feb ... mandé dar sepultura eclesiastica al cadaver del adulto Teresa Güell, natural de Montmell Batet que falleció de muerte repentina.

14 Mar ... mandé dar sepultura eclesiastica al cadaver del adulto Pablo Martí Comas, soltero que falleció de muerte repentina.

28 Mar ... mandé dar sepultura eclesiastica al cadaver del adulto Isidro Burrut Casas que falleció de muerte repentina.

4 Abr ... mandé dar sepultura eclesiastica al cadaver del adulto Francisco Tomás Farré que falleció de muerte repentina.

6 Mai ... mandé dar sepultura eclesiastica al cadaver del adulto Dolores Inglés Ribas, natural de San Vicente Calders que falleció de muerte repentina.

15 Mai ... mandé dar sepultura eclesiastica al cadaver del adulto Antonia Trullas Vidal, natural de San Vicente Calders que falleció de muerte repentina.

22 Mai ... mandé dar sepultura eclesiastica al cadaver del adulto Francisco Romeu Minguella que falleció de muerte repentina.

12 Set ... mandé dar sepultura eclesiastica al cadaver del adulto Antonio Perea Carner, natural de las Borjas (provincia de Lérida) que falleció de muerte repentina.

23 Set ... mandé dar sepultura eclesiastica al cadaver del adulto Rosa Elias Mercadé que falleció de muerte repentina.

12 Oct ... mandé dar sepultura eclesiastica al cadaver del adulto Juan Caralt Bó, soltero, labrador que falleció de muerte repentina.

16 Oct ... mandé dar sepultura eclesiastica al cadaver del adulto Antonia Socias Güell que falleció de muerte repentina.

21 Oct ... mandé dar sepultura eclesiastica al cadaver del adulto Pablo Pijoan Ramon que falleció de muerte repentina.

10 Nov ... *mandé dar sepultura eclesiastica al cadaver del adulto Rosa Olivella Mateu, natural de Villanueva y Geltrú. Falleció de apoplejía fulminante y solo recibió el Sacramento de la Extrema Unción.*

24 Nov ... *mandé dar sepultura eclesiastica al cadaver del adulto Maria del Carmen Rabassó Calvó. Falleció de apoplejía fulminante y solo recibió el Sacramento de la Extrema Unción.*

19 Des ... *mandé dar sepultura eclesiastica al cadaver del adulto Josepa Trillas Socias que falleció de muerte repentina.*

22 Des ... *mandé dar sepultura eclesiastica al cadaver del adulto Gregorio Ayguadé que falleció de muerte repentina.*

B. Referències al personal sanitari.

9 Mar ... *bautizado por necesidad en casa un niño por la comadrona Dolores Güell Freixas.*

23 Abr Emanuel Trayner Gassull, Farmacèutic. Fou el padrí del bateig d'un nen.

Any 1893

Registres Naixements

Mesos	Homes	Dones	Bessons	Venturers	Primsenyats	Total
Gen	6	5	-	-	-	11
Feb	8	5	-	-	-	13
Mar	9	10	-	-	-	19
Abr	7	2	4	-	-	9
Mai	5	1	-	-	-	6
Jun	7	5	-	-	-	12
Jul	7	3	-	-	-	10
Ago	5	2	-	-	-	7
Set	5	5	-	-	-	10
Oct	4	5	-	-	-	9
Nov	8	7	-	-	-	15
Des	7	6	-	-	-	13
Total	78	56	4	0	0	134

Registres Defuncions

Mesos	Cossos			Albats			Total C+A
	Homes	Dones	Total	Nens	Nenes	Total	
Gen	6	7	13	1	-	1	14
Feb	3	3	6	1	1	2	8
Mar	4	3	7	1	1	2	9
Abr	3	2	5	1	3	4	9
Mai	4	1	5	-	1	1	6
Jun	2	3	5	2	-	2	7
Jul	2	3	5	2	1	3	8
Ago	3	3	6	-	1	1	7
Set	4	4	8	1	-	1	9
Oct	3	2	5	1	1	2	7
Nov	5	5	10	5	2	7	17
Des	5	3	8	-	3	3	11
Total	44	39	83	15	14	29	112

Comentaris / observacions any 1893.

A. Sobre alguna causa de mort.

14 Gen ... mandé dar sepultura eclesiastica al cadaver del adulto Francisco Mercadé Feliu, soltero que falleció de muerte repentina.

20 Gen ... mandé dar sepultura eclesiastica al cadaver del adulto Juan Vidales Nin que falleció de muerte repentina.

22 Gen ... mandé dar sepultura eclesiastica al cadaver del adulto Maria Sonet Borrell que falleció de muerte repentina.

27 Gen ... mandé dar sepultura eclesiastica al cadaver del adulto Teresa Tous Oliva, natural del Pont de Armentera. Falleció de apoplejía fulminante.

6 Feb ... mandé dar sepultura eclesiastica al cadaver del adulto Juan Gesti Figuerola que falleció de muerte repentina.

12 Feb ... mandé dar sepultura eclesiastica al cadaver del adulto Dolores Bindo Sabaté, natural de santa Oliva que falleció de muerte repentina.

13 Feb ... mandé dar sepultura eclesiastica al cadaver del adulto Francisco Samper Baró que falleció de muerte repentina.

22 Feb ... mandé dar sepultura eclesiastica al cadaver del adulto Isidro Rovira Miró que falleció de muerte repentina.

3 Mar ... mandé dar sepultura eclesiastica al cadaver del adulto Raimunda Vidal Socias que falleció de muerte repentina..

30 Mar ... mandé dar sepultura eclesiastica al cadaver del adulto Jaime Pujol Mallafré que falleció de muerte repentina.

3 Jul ... mandé dar sepultura eclesiastica al cadaver del adulto Salvador Vidal Esquiruela que falleció de muerte repentina.

4 Nov ... mandé dar sepultura eclesiastica al cadaver del adulto Peregrí Hernández Mariné que falleció de muerte repentina.

26 Nov ... mandé dar sepultura eclesiastica al cadaver del adulto Victoria Grassa que falleció al parecer de muerte natural y fue encontrada cadáver en las cercanías del Francás, término de San Vicente de Calders.

20 Des ... mandé dar sepultura eclesiastica al cadaver del adulto José Burrut Socias, natural de Sant Vicente que falleció de muerte repentina.

B. Referències al personal sanitari.

15 Set Félix Mercader Soler, Metge. Fou padrí del bateig d'un nen.

Any 1894

Registres Naixements

Mesos	Homes	Dones	Bessons	Venturers	Primsenyats	Total
Gen	11	5	-	-	-	16
Feb	7	10	-	-	-	17
Mar	3	6	-	-	-	9
Abr	8	4	-	-	-	12
Mai	2	4	-	-	-	6
Jun	7	2	-	-	-	9
Jul	5	5	-	-	-	10
Ago	5	8	-	-	-	13
Set	6	8	-	-	-	14
Oct	8	5	-	-	-	13
Nov	3	8	-	-	-	11
Des	9	7	-	-	-	16
Total	74	72	0	0	0	146

Registres Defuncions

Mesos	Cossos			Albats			Total C+A
	Homes	Dones	Total	Nens	Nenes	Total	
Gen	4	7	11	4	5	9	20
Feb	9	4	13	5	4	9	22
Mar	5	6	11	4	2	6	17
Abr	8	5	13	3	1	4	17
Mai	4	5	9	-	-	0	9
Jun	3	2	5	3	-	3	8
Jul	3	2	5	1	3	4	9
Ago	2	-	2	1	2	3	5
Set	1	3	4	2	-	2	6
Oct	1	2	3	2	-	2	5
Nov	4	4	8	-	2	2	10
Des	3	6	9	2	-	2	11
Total	47	46	93	27	19	46	139

Comentaris / observacions any 1894.

A. Sobre alguna causa de mort.

4 Gen ... mandé dar sepultura eclesiastica al cadaver del adulto Juan Fernández Paz, natural de Santa Cristina de Balaguer (provincia de Pontevedra) que falleció en el Hospital a consecuencia de dos heridas.

28 Feb ... mandé dar sepultura eclesiastica al cadaver del adulto Juan Bassa Escofet, droguero que falleció de muerte repentina.

4 Mai ... mandé dar sepultura eclesiastica al cadaver del adulto Teresa Sacall Fabrè, soltera. Falleció ayer en el Santo Hospital de una fuerte quemadura. No pudo recibir los Santos Sacramentos.

15 Jul ... mandé dar sepultura eclesiastica al cadaver del adulto Francisco Sonet Galofré, soltero, natural de Albiñana. Falleció de muerte de desgracia.

B. Referències al personal sanitari.

No hi ha constància.

Any 1895

Registres Naixements

Mesos	Homes	Dones	Bessons	Venturers	Primsenyats	Total
Gen	7	13	-	-	-	20
Feb	11	5	-	-	-	16
Mar	9	7	4	-	-	16
Abr	5	6	-	-	-	11
Mai	5	1	-	-	-	6
Jun	7	5	-	-	-	12
Jul	5	2	-	-	-	7
Ago	7	5	-	-	-	12
Set	9	2	-	-	-	11
Oct	3	6	-	-	-	9
Nov	5	4	-	-	-	9
Des	6	3	-	-	-	9
Total	79	59	4	0	0	138

Registres Defuncions

Mesos	Cossos			Albats			Total C+A
	Homes	Dones	Total	Nens	Nenes	Total	
Gen	7	11	18	4	1	5	23
Feb	2	11	13	1	1	2	15
Mar	4	3	7	4	2	6	13
Abr	3	1	4	3	5	8	12
Mai	3	4	7	-	1	1	8
Jun	2	5	7	2	3	5	12
Jul	2	1	3	3	2	5	8
Ago	3	3	6	5	3	8	14
Set	7	3	10	2	2	4	14
Oct	1	-	1	2	-	2	3
Nov	3	6	9	2	-	2	11
Des	1	1	2	-	1	1	3
Total	38	49	87	28	21	49	136

Comentaris / observacions any 1895.

A. Sobre alguna causa de mort.

2 Feb ... *mandé dar sepultura eclesiastica al cadaver del adulto Maria Dalmau Socias que falleció de muerte repentina..*

2 Set ... *mandé dar sepultura eclesiastica al cadaver del adulto José Piera Torrell, natural de Tarragona que falleció ahogado en la playa de San Salvador.*

B. Referències al personal sanitari.

21 Feb Manuel Trayner Gassull, Farmacèutic. Fou batejat un fill seu.

Manuel Trayner, Farmacèutic. Fou l'avi patern.

26 Jun Joan Lleó, Veterinari. Fou l'avi patern del bateig del seu nét.

Any 1896

Registres Naixements

Mesos	Homes	Dones	Bessons	Venturers	Primsenyats	Total
Gen	9	3	-	-	-	12
Feb	9	3	-	-	-	12
Mar	6	9	-	-	-	15
Abr	8	5	-	-	-	13
Mai	7	5	-	-	-	12
Jun	7	5	-	-	-	12
Jul	9	3	-	-	-	12
Ago	7	5	-	-	-	12
Set	5	3	-	-	-	8
Oct	7	1	-	-	-	8
Nov	2	5	-	1	-	7
Des	7	8	-	-	-	15
Total	83	55	0	1	0	138

Registres Defuncions

Mesos	Cossos			Albats			Total C+A
	Homes	Dones	Total	Nens	Nenes	Total	
Gen	8	6	14	-	-	0	14
Feb	3	3	6	-	-	0	6
Mar	4	4	8	3	-	3	11
Abr	6	7	13	2	-	2	15
Mai	2	4	6	1	-	1	7
Jun	4	3	7	2	1	3	10
Jul	4	2	6	1	1	2	8
Ago	5	4	9	-	-	0	9
Set	7	3	10	2	-	2	12
Oct	4	2	6	-	1	1	7
Nov	5	3	8	-	2	2	10
Des	2	1	3	1	1	2	5
Total	54	42	96	12	6	18	114

Comentaris / observacions any 1896.

A. Sobre alguna causa de mort.

No hi ha constància.

B. Referències al personal sanitari.

14 Gen Pere Recasens Minguella, Metge. Natural de Salomó. Fou padrí del bateig d'un nen.

27 Gen Pere Recasens Minguella, Metge. Fou padrí del bateig d'un fill de Tomás Recasens Jansá, adroguer.

8 Feb Salvador Raventós Fortuny, Metge. Fou padrí del bateig d'un nen.

20 Mai Manuel Trayner Gassull, Farmacèutic. Fou batejada una filla seva.

Manuel Trayner, Farmacèutic. Fou l'avi patern.

5 Des Joan Raventós Solé, Farmacèutic. Fou batejat un fill seu.

Any 1897

Registres Naixements

Mesos	Homes	Dones	Bessons	Venturers	Primsenyats	Total
Gen	5	7	-	-	-	12
Feb	6	6	-	-	-	12
Mar	7	9	-	-	-	16
Abr	5	2	-	-	-	7
Mai	9	2	-	-	-	11
Jun	3	7	-	-	-	10
Jul	9	3	-	-	-	12
Ago	9	3	-	-	-	12
Set	7	3	-	-	-	10
Oct	9	2	-	-	-	11
Nov	5	7	-	-	-	12
Des	3	7	-	-	-	10
Total	77	58	0	0	0	135

Registres Defuncions

Mesos	Cossos			Albats			Total C+A
	Homes	Dones	Total	Nens	Nenes	Total	
Gen	1	7	8	2	1	3	11
Feb	3	3	6	-	1	1	7
Mar	4	7	11	2	1	3	14
Abr	1	3	4	2	2	4	8
Mai	3	1	4	1	2	3	7
Jun	2	5	7	2	4	6	13
Jul	2	6	8	2	5	7	15
Ago	3	-	3	7	4	11	14
Set	1	1	2	3	1	4	6
Oct	3	1	4	1	2	3	7
Nov	6	5	11	2	2	4	15
Des	6	6	12	-	-	0	12
Total	35	45	80	24	25	49	129

Comentaris / observacions any 1897.

A. Sobre alguna causa de mort.

No hi ha constància.

B. Referències al personal sanitari.

No hi ha constància.

Any 1898

Registres Naixements

Mesos	Homes	Dones	Bessons	Venturers	Primsenyats	Total
Gen	6	7	-	-	1	13
Feb	9	7	-	-	-	16
Mar	2	6	-	1	1	8
Abr	7	4	-	-	-	11
Mai	5	8	-	-	-	13
Jun	4	2	-	-	-	6
Jul	9	4	-	-	-	13
Ago	4	3	-	-	-	7
Set	8	4	-	-	-	12
Oct	6	6	-	1	-	12
Nov	4	4	-	-	-	8
Des	3	7	-	-	-	10
Total	67	62	0	2	2	129

Registres Defuncions

Mesos	Cossos			Albats			Total C+A
	Homes	Dones	Total	Nens	Nenes	Total	
Gen	3	3	6	4	2	6	12
Feb	4	4	8	1	4	5	13
Mar	6	3	9	5	1	6	15
Abr	4	5	9	1	-	1	10
Mai	4	3	7	2	2	4	11
Jun	4	4	8	1	5	6	14
Jul	3	5	8	2	3	5	13
Ago	1	3	4	2	6	8	12
Set	5	4	9	3	-	3	12
Oct	3	-	3	1	1	2	5
Nov	1	2	3	1	-	1	4
Des	2	5	7	1	1	2	9
Total	40	41	81	24	25	49	130

Comentaris / observacions any 1898.

A. Sobre alguna causa de mort.

25 Gen ... *mandé dar sepultura eclesiastica al cadaver de un niño bautizado de necesidad en casa por la comadrona D^a Antonia Armengol, hijo de Pablo Aymerich y Guixens. Falleció el dia antes de muerte natural.*

26 Mar ... *mandé dar sepultura eclesiastica al cadaver de un niño recién nacido y bautizado de necesidad en casa por la comadrona D^a Antonia Armengol, hijo de Salvador y Dolores.*

B. Referències al personal sanitari.

25 Gen i 26 Mar Antonia Armengol, Llevadora.

Any 1899

Registres Naixements

Mesos	Homes	Dones	Bessons	Venturers	Primsenyats	Total
Gen	4	6	-	1	-	10
Feb	2	5	-	-	-	7
Mar	6	6	-	-	1	12
Abr	6	6	-	-	-	12
Mai	4	4	-	-	-	8
Jun	7	5	-	-	-	12
Jul	4	5	-	-	-	9
Ago	7	4	-	-	-	11
Set	5	3	2	-	-	8
Oct	5	7	-	-	-	12
Nov	4	8	-	-	1	12
Des	6	3	-	-	-	9
Total	60	62	2	1	2	122

Registres Defuncions

Mesos	Cossos			Albats			Total C+A
	Homes	Dones	Total	Nens	Nenes	Total	
Gen	4	2	6	1	1	2	8
Feb	4	4	8	1	-	1	9
Mar	5	7	12	1	1	2	14
Abr	4	-	4	1	1	2	6
Mai	4	2	6	1	1	2	8
Jun	2	3	5	6	3	9	14
Jul	8	5	13	8	4	12	25
Ago	1	4	5	3	1	4	9
Set	3	-	3	3	2	5	8
Oct	2	-	2	2	2	4	6
Nov	4	1	5	2	2	4	9
Des	3	8	11	-	1	1	12
Total	44	36	80	29	19	48	128

Comentaris / observacions any 1899.

A. Sobre alguna causa de mort.

4 Mar ... mandé dar sepultura eclesiastica al cadaver de un niño bautizado de necesidad en casa por la comadrona D^a Dolores Güell, hijo de Salvador Curas. Falleció el dia antes de muerte natural.

12 Mar ... mandé dar sepultura eclesiastica al cadaver del adulto Juan Carner Olivella que falleció de muerte accidentada y no recibió Sacramento alguno.

26 Nov ... mandé dar sepultura eclesiastica al cadaver de un párvulo bautizado de necesidad en casa por la comadrona, hijo de José Caralt. Falleció de muerte natural una hora después de haber nacido.

B. Referències al personal sanitari.

4 Mar Dolores Güell de Alegret, Llevadora.

25 Des ... fue bautizado de necesidad por la comadrona Dolores Güell de Alegret en su propia casa un niño que nació el mismo dia.

Any 1900

Registres Naixements

Mesos	Homes	Dones	Bessons	Venturers	Primsenyats	Total
Gen	5	9	-	2	-	14
Feb	3	7	-	-	-	10
Mar	2	10	-	1	-	12
Abr	4	8	-	-	-	12
Mai	4	7	-	-	-	11
Jun	5	6	-	-	-	11
Jul	5	1	-	-	-	6
Ago	8	3	-	1	-	11
Set	10	2	-	-	-	12
Oct	2	11	-	-	-	13
Nov	6	7	-	-	-	13
Des	9	5	2	-	-	14
Total	63	76	2	4	0	139

Registres Defuncions

Mesos	Cossos			Albats			Total C+A
	Homes	Dones	Total	Nens	Nenes	Total	
Gen	7	6	13	2	-	2	15
Feb	5	6	11	-	1	1	12
Mar	5	6	11	1	4	5	16
Abr	5	2	7	1	-	1	8
Mai	3	3	6	-	-	0	6
Jun	2	3	5	3	1	4	9
Jul	3	3	6	1	2	3	9
Ago	2	4	6	1	1	2	8
Set	3	3	6	2	2	4	10
Oct	7	3	10	1	-	1	11
Nov	3	5	8	1	2	3	11
Des	1	7	8	1	1	2	10
Total	46	51	97	14	14	28	125

Comentaris / observacions any 1900.

A. Sobre alguna causa de mort.

27 Set ... mandé dar sepultura eclesiastica al cadaver del adulto Raimunda Mascaró
*Cregut que falleció de muerte accidentada no habiendo dado lugar a los Santos
Sacramentos.*

30 Oct ... mandé dar sepultura eclesiastica al cadaver del adulto Jaime Socias que
falleció de muerte accidentada en el sanatorio de Porta-Geli

B. Referències al personal sanitari.

7 Gen Eulogio de Jesús Ferré, Veterinari. Natural de santa Bàrbara. Fou batejat un fill seu.

8. RESULTATS

8.1. CAUSES DE MORT DOCUMENTADA

En aquest capítol s'exposen les dades obtingudes de l'estudi sistemàtic any per any del capítol anterior, agrupades en funció dels objectius proposats. S'han utilitzat doncs les 33.150 partides registrades als llibres parroquials durant el segle XIX a la Parròquia del Santíssim Salvador del Vendrell.

L'estudi sistemàtic de les 14.603 partides de defunció revisades ha permès observar que només en 662 registres està documentada o referenciada la causa específica de la mort i/o el lloc on s'ha produït aquesta. Representen el 4,53% del total de defuncions registrades.

En les 13.941 partides restants (el 95,46%) no apareix cap informació explícita dels símptomes, signes o causes de la defunció. No obstant, destaca el fet que en 6.586 partides (el 45,1% del total de defuncions; el 47,24% del total de les partides (sense referència documentada de la causa de la mort), el capellà registrador corresponent les ha titllat de mort *natural* de manera sistemàtica a tota la població difunta que registrava. Aquesta catalogació de *mort natural* de forma "automàtica" es feia per diferenciar-la de la mort *no natural*, bàsicament representada per la mort *violenta* i la mort *per malaltia* (per exemple les derivades de l'epidèmia de còlera morbo de l'any 1854). En aquella època, a part de les morts que hom atribuïa o sospitava per una causa violenta, no s'exigia ni era costum posar el motiu o un diagnòstic mínim de la mort.

Aquest fet s'ha observat en dues èpoques diferents del segle XIX: la primera, a partir de juliol de 1810 fins a finals d'octubre de 1814, quan els registres eren responsabilitat del capellà Joaquim Orriols, *parroco economo*. Per aquest sacerdot tots els òbits es morien de mort *natural*, a excepció dels albat i les morts específicament referenciades (per violència o per malaltia amb un cert diagnòstic, com s'ha dit anteriorment); i la segona època, a partir de l'any 1859 i fins al final del segle XIX, on tots els diferents sacerdots van posar l'etiqueta de mort *natural* a tothom, inclosos els albat (aquí resideix la principal diferència respecte l'època anteriorment citada). Només quedaven exclosos aquelles morts específicament documentades.

A les restants 7.355 partides de defunció (el 50,36%), només hi consta el nom i cognoms del difunt i, en la majoria, també la seva edat.

Per tant, hem classificat les diferents causes documentades de mort en tres grups:

1. Mort violenta.
2. Mort accidental.
3. Mort per malaltia,
 - a. Malaltia especificada o "amb diagnòstic"
 - b. Malaltia no especificada

La Taula següent detalla cadascun d'aquests grups, amb el nombre de defuncions, sexe dels difunts, condició d'albat i llurs percentatges: relació amb el grup classificatori (%GR), amb el nombre de morts referenciades (%MR) i amb el total de defuncions registrades (%MT).

Taula 1: Causes de mort documentada.

Causa	Home	Dona	Albat	Total	% GR	% MR	% MT
1. Mort violenta							
- Acció de guerra	40	-	-	40	49,38	6,09	0,27
- Apallissat	1	-	-	1	1,23	0,15	0,01
- "A mano armada"	1	-	-	1	1,23	0,15	0,01
- "Alevosa"	1	-	-	1	1,23	0,15	0,01
- Homicidi no especificat	12	-	-	12	14,81	1,83	0,08
- Afusellat	4	-	-	4	4,94	0,61	0,03
- Enforcat	1	1	-	2	2,47	0,30	0,01
- Suïcidi	5	2	-	7	8,54	1,07	0,05
- Violenta no especificat	9	5	-	14	17,28	2,13	0,10
Total	74	8	0	82		12,48	0,56
2. Mort accidental							
- Accident de ferrocarril	4	-	-	4	4,88	0,61	0,03
- Aixafat per carro	3	2	-	5	6,10	0,76	0,03
- Asfixia per gasos	3	-	-	3	3,66	0,46	0,02
- Precipitació / Caiguda	9	-	1	10	12,20	1,52	0,07
- Cremades	7	1	1	9	10,98	1,37	0,06
- Ferides	2	-	-	2	2,44	0,30	0,01
- Ofegats	20	2	1	23	28,05	3,50	0,16
- Sepultats	3	-	-	3	3,66	0,46	0,02
- De desgràcia	19	1	-	20	24,39	3,04	0,14
- Accident no especificat	3	-	-	3	3,66	0,46	0,02
Total	73	6	3	82		12,48	0,56
3. Mort per malaltia							
3.A. Especificada o "amb diagnòstic"							
- "Apoplejia"	-	3	-	3	0,98	0,46	0,02
- Còlera morbo	62	90	-	152	49,67	23,14	1,04
- Càncer estómac	1	-	-	1	0,33	0,15	0,01
- Feridura	1	2	-	3	0,98	0,46	0,02
- "Desvari"	1	-	-	1	0,33	0,15	0,01
- De part	-	3	-	3	0,98	0,46	0,02
- Postnatal	-	-	143	143	46,73	21,77	0,98
<i>Subtotal</i>	<i>65</i>	<i>98</i>	<i>143</i>	<i>306</i>		<i>46,58</i>	<i>2,10</i>
3.B. No Especificada							
- De Malaltia	9	2	-	11	5,85	1,67	0,08
- Sospitosa	12	17	-	29	15,43	4,41	0,20
- Repentina	67	43	-	110	58,51	16,74	0,75
- Trobat mort	26	12	-	38	20,21	5,78	0,26
<i>Subtotal</i>	<i>114</i>	<i>74</i>	<i>0</i>	<i>188</i>		<i>28,61</i>	<i>1,29</i>
Total	179	172	143	494		75,19	3,38
Totals globals	326	186	146	658			4,51

%GR: Percentatge en relació al grup de mortalitat, %MR: Percentatge en relació al total de morts documentades, %MT: Percentatge en relació al total de defuncions registrades.

El sumatori de les causes de mort documentada que hem registrat és de 658 casos. Hi ha doncs 4 casos més (fins a completar els 662 casos anomenats al principi del present capítol) on només es fa referència al lloc concret de la mort, sense especificar-ne la causa de l'òbit.

Les morts per accident, si bé impliquen un cert grau de violència, les hem classificat en un grup a part, donat que aquesta violència no es produeix de forma intencionada, sinó que és, com molt bé diu el títol, "accidental" o fruit de la "no intencionalitat".

La representació gràfica de la Taula 1 és la següent:

Gràfica 1: Causes de mort documentades.

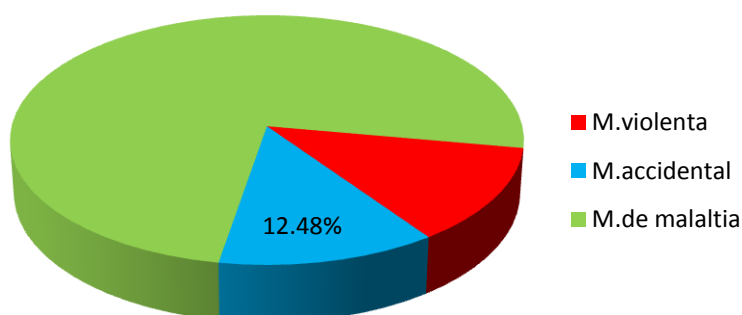

8.1.1. Resultats de la mort violenta.

Les morts violentes sumen un total de 82 casos, 74 homes i 8 dones. Representen el 12,48% de les causes de mort documentada i el 0,56% de totes les defuncions registrades. Tots els casos queden reflectits en la gràfica següent:

Gràfica 2: Causes de mort violenta.

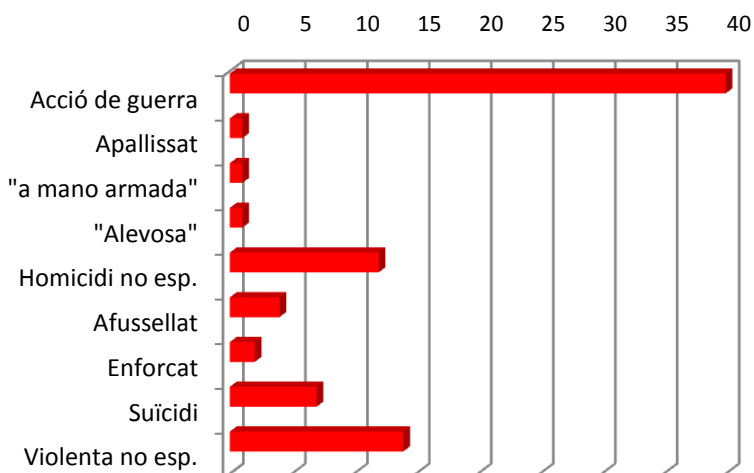

S'han comptabilitzat fins a 8 tipus diferents de mort per causa violenta. Nou casos no es poden classificar en aquests i els hem catalogat com a causa de mort violenta sense especificar. Són els òbits en que el capellà registrador només escrivia "... *mori de mort violenta...*" sense afegir cap mena de dada.

Destaca que el 90,24% siguin homes, doncs la majoria dels òbits de causa violenta eren secundaris a accions bèl·liques o a conseqüència d'execucions de sentència, els quals afectaven pràcticament als homes en un 100% (relació estadísticament significativa, $p=0,0029$). Així doncs, només es documenta una dona morta per suïcidi i una altra dona executada a la forca.

Destaquem que en el grup de les morts violentes no especificades, 5 dels 9 casos comptabilitzats fossin dones, representant el 55.5% d'aquest subgrup.

Comentar que la mort *alevosa* és aquella causa de mort per astúcia o traïdoria. Es considera com un tipus d'homicidi o assassinat.

8.1.2. Resultats de la mort accidental.

La considerem diferenciada de la mort violenta donat que aquesta "violència" que té implícita s'ha donat (o cal pensar que s'ha produït), en un acte de caire fortuït, exempt d'intencionalitat.

Constitueixen un total de 82 casos, 73 homes (89%), 6 dones (7.3%) i 3 albat (3.6%). Representen el 12.48% de les causes de mort documentada i el 0.56% de totes les defuncions registrades. Tots els casos queden reflectits en la gràfica següent:

Gràfica 3: Causes de mort accidental.

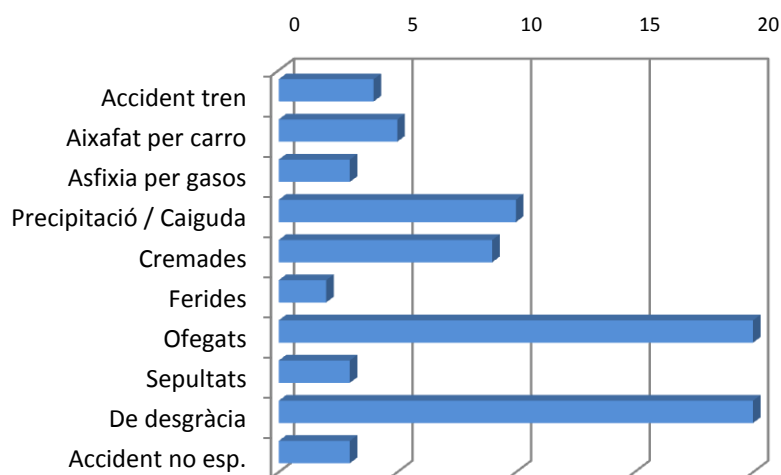

Destaquem 9 formes diferents de patir un accident, a part d'un subgrup a causa d'accidents sense especificació concreta. El cas de precipitació /caiguda és el tercer més nombrós amb 10 casos (nou homes i una dona). Aquí sí que el registrador dels llibres parroquials va ser més prolífic alhora de certificar la mort i va concretar fins a 5 tipus de caiguda diferents:

- Caiguda de carro
- Caiguda de diligència
- Caiguda de mula

- Caiguda d'un arbre
- Caiguda del terrat de casa seva

Els 3 casos de difunts albats constitueixen els únics nens amb causa documentada de mort en tot el segle XIX, a excepció dels morts postnats. Concretament es registraren de la manera següent:

- 31 Des 1886 ... mandé dar sepultura eclesiastica al cadaver de Maria Baldés Nin, de siete años, hijo de Juan y Maria, que fallecio de quemaduras.
- 4 Nov 1889 ... mandé dar sepultura eclesiastica con oficio del M Y Sr. Juez de primera Instancia de esta villa, al cadaver del párvulo Magdalena Martí y Domingo, de veinte y dos meses, hija de José, fallecida á consecuencia de lesiones que recibió el dia anterior por una caída de un carro.
- 20 Nov 1889 ... mandé dar sepultura eclesiastica al cadaver de Enrique Lluch Queralt, párvulo de cinco años, hijo de Pablo y Carmen. Falleció de desgracia ahogándose.

També es destaca que en aquest grup de mortalitat per causa accidental se'n podrien derivar aspectes medicolegals doncs algun tipus de mort podria classificar-se com a mort laboral. Per exemple, casos de mort per asfíxia mentre treballaven netejant unes latrines,

- 5 Mai 1864 ... murio asfixiado Pablo Martí, estando extrayendo la letrina de la casa de Buenaventura Horts en la calle Alza.

o bé uns treballadors que moriren sepultats dins una cova.

- 11 Jul 1853 ... moriren dos jovers de una desgracia per haberles desplomat sobre una cova en que estaban treballan anomenat lo primer Pau Companys ij lo segon Pau Guimera

8.1.3. Resultats de la mort per malaltia.

Representen un total de 494 casos, 179 homes (36.2%), 172 dones (34.8%) i 143 albats (28.9%), és a dir, el 75.19% de les causes de mort documentada i el 3.38% de totes les defuncions registrades. Les dividim en dos grans subgrups:

- 3.a. Malaltia especificada o "amb diagnòstic" i
- 3.b. Malaltia no especificada.

3.a. Malaltia especificada o "amb diagnòstic.

Englobem aquelles causes de mort a causa d'una *malaltia* més o menys definida, amb un cert diagnòstic o bé aquell registre en el que el capellà ha deixat escrit una sèrie de signes o símptomes pels quals deduïm que el difunt va patir un procés malaltís definit que el diferencia i caracteritza.

Representen un total de 306 casos, 65 homes (39.8%), 98 dones (60.1%) i 143 albats (46.7%). Equivalen a un 46.5% de les causes de mort documentada i el 2.1% de totes les defuncions registrades.

Comptabilitzem 7 tipus diferents i ben diferenciats de mort per malaltia especificada, on es destaca per la seva singularitat i especial virulència la mort atribuïda a l'epidèmia de *còlera morbo* que assolà la vila del Vendrell i els seus voltants l'any 1854. Es van registrar concretament 152 defuncions directament relacionades amb el còlera, 62 homes (40.7%) i 90 dones (59.2%).

Cas a part, també per la seva idiosincràsia, és la mort *postnatal*, és a dir, aquella mort que succeeix a tot nadó durant les primeres 24 hores al seu naixement. Compleixen aquest criteri 143 nadons. Donat que aquest subgrup de mortalitat presenta unes característiques pròpies i diferenciades dels altres el desglossarem en un altre apartat .

Si separem doncs la mort postnatal, aquest grup de mort per malaltia amb un cert diagnòstic està format per un total de 163 casos amb una relació de 60/40 a favor de les dones. La relació dels diferents diagnòstics queda reflectit a la gràfica 4.

Destaquem la primera referència a una malaltia de tipus cancerós que s'ha trobat en els registres parroquials. Concretament fa esment al càncer gàstric de la següent manera:

13 Jun 1891 ... mandé dar sepultura eclesiastica al cadaver del reverendo párroco de la presente Juan Sanpere Salas, presbítero, arcipreste, natural de Sabadell, que falleció de enfermedad cancerosa de estómago.

D'altra banda, és significatiu el fet que només estiguin referenciades 3 morts a causa del part o en el postpart immediat. Representen el 0.45% de les morts documentades i el 0,02% del total de defuncions registrades. No sabem més informació respecte la supervivència de llurs nadons.

3.b. Malaltia no especificada.

En aquest apartat hi classifiquem totes les defuncions per *malaltia* que no es poden agrupar a l'apartat anterior (3.a.) donat que el capellà encarregat de registrar l'òbit no va donar prou dades, o senzillament no en va disposar, o no es va arribar a temps en el lloc dels fets per tal de recollir tota la informació necessària que quedés escrita als llibres parroquials. Molts cops aquesta condició de mort *per malaltia* serà fruit de la "interpretació" arran de les anotacions del sacerdot o de les circumstàncies que envolten el difunt, més que per alguna dada concreta i objectiva.

Comptabilitzen un total de 188 casos, 114 homes (60.6%), 74 dones (39.3%), representant el 38% de les morts per malaltia (grup 3), el 28.6% de les causes de mort documentada i el 1.29% de totes les defuncions registrades

Es subdivideix en 4 tipus: mort de Malaltia, mort Sospitosa, mort Repentina o *de Repenta* i Trobat mort.

3.b.1. Mort de malaltia.

Trobem onze casos on el propi capellà registra que la causa de la mort va ser una malaltia, per diferenciar-la de la mort violenta i/o accidental, però no en dona més dades per poder-la classificar en un altre apartat. Per exemple, dues partides de l'any 1814:

24 Feb ... *mori de malaltia un home que no va rebre Sagraments per no donar avis a temps.*

6 Març ... *mori de malaltia Bonaventura Cregut, pages.*

3.b.2. Mort sospitosa.

Són aquelles defuncions en les que no consta que l'òbit sigui violenta o accidental ni per altra procés malaltís específic i determinat, però que les circumstàncies que l'envolten suggereixen un cert grau de sospita i així el capellà ho deixa registrat. Destaquen en aquest sentit les partides de l'any 1885, com per exemple:

5 Set ... *y por mandato del Sr.Alcalde, mandé dar sepultura eclesiastica al cadaver de Antonio Viñas Fraile, natural de Salou, que fallecio de enfermedad sospechosa.*

8 set ... *y por mandato del Sr.Alcalde, mandé dar sepultura eclesiastica al cadaver de Enrique Bairaguet, marinero, que fallecio de muerte sospechosa.*

En altres partides la cosa no queda tan clara però s'intueix que la causa primera de la mort fos una malaltia, com per exemple:

26 Set 1846 ... *mori Joseph Marques Castells al que només se li pogué donar els Sacraments de la Penitència i Extrema unció per estar impedit dels sentits.*

3.b.3. Mort repentina

Aquest tipus de mort representa per sí mateix el 16.74% de les causes de mort referenciades, i el 0.75% de totes les defuncions registrades. Aquí el registrador sí que ho deixava clar que la mort esdevenia de forma ràpida i, en la majoria dels casos, no donava temps o avis per acudir-hi i en conseqüència el difunt no rebia els Sants Sagraments pertinents. Les fórmules literàries que utilitzen els diferents sacerdots són múltiples: *mort de repenta, quasi de repenta, repentinament, quasi repentinament* i *mort repentina, mort imprevista*. Per posar tres exemples:

6 Jun 1802 ... *mori Antonia Vidal, natural de Santa Oliva que no rebe los Sagraments per haver mort de repenta.*

29 Oct 1846 ... *mori de malaltia natural Vicenta Borrell, y no pogue rebre los Sagraments per ser imprevista la sua mort y en lo mateix dia se li celebra un officio de entierro.*

28 Mar 1892 ... *mandé dar sepultura eclesiastica al cadaver del adulto Isidro Burrut Casas que falleció de muerte repentina.*

3.b.4. Trobat mort.

Són totes aquelles defuncions on el sacerdot ha especificat en el seu registre parroquial que el difunt ja s'ha trobat cadàver, sense especificar-ne la causa. En les que sí s'especifica si hi ha hagut violència es classificaran en l'apartat corresponent.

Hem trobat 38 casos, el doble d'homes que dones, que representen un 5.7% del total de les morts documentades. La manera més directa de registrar aquest tipus d'òbit era amb la frase "*... se troba mort un ...*"

Tots els òbits d'aquest grup 3 queden reflectits a la gràfica següent:

Gràfica 4: Causes de mort per malaltia.

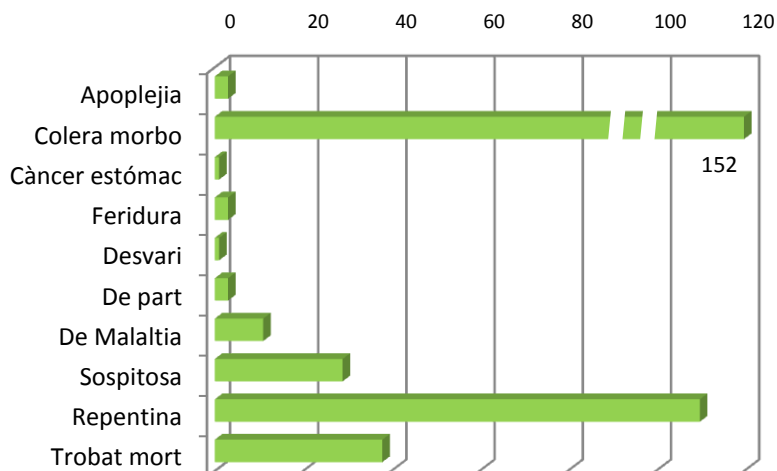

8.1.4. Mort postnatal.

Menció a part es mereix aquest tipus de mort per les seves especials característiques. Considerem com a mort postnatal aquella mort de tot nadó que succeeix durant les primeres 24 hores del seu naixement.

S'ha comptabilitzat un nombre de 143 casos, que representen el 21,7% de les morts documentades, l' 1,86% de tots els albats i el 0,98% de totes les defuncions registrades al llarg del segle XIX. L'índex de mortalitat d'aquests albats que moriren en les seves primeres 24 hores de vida (comptabilitzat com la relació entre els 143 casos de mort postnatal dividit pel nombre total de naixements – 18.547- durant el segle XIX), és del 0,7%, és a dir, de cada 1.000 naixements 7 morien abans de complir el primer any de vida.

Molts d'aquests nadons no van poder rebre els Sagraments Baptismals pel sacerdot corresponent de la manera pertinent. El perill imminent de la seva mort, tal i com s'escrivia en els registres, aconsellava que s'escurcessin les fórmules d'administració del Baptisme i s'utilitzava freqüentment la condició de *sub conditione*.¹⁶ En altres ocasions, la gravetat de la situació o la rapidesa dels fets feien palès que fossin batejats per gent no sacerdot (d'aquí ve la denominació de Primsenyats), com per exemple les mateixes llevadores o els cirurgians que assistiren al part. Les fórmules que utilitzaven els registradors per reflectir la gravetat de la situació i el possible òbit a curt termini del nadó eren diverses. Per exemple,

... mori luego de nat i ser batejat, ... per raho de la necessitat, ... causa necessitatis, ... batejat de socors, ... ratione necessitatis, ... al mateix temps de neixer, ... batejat in periculum mortis, ... en el acto de nacer, ...

Els batejats d' "urgència" o "de necessitat" seguint aquestes fórmules són 57 casos, 38 nens i 19 nenes, essent la versió més utilitzada com a "batejat de necessitat". Representen el 39.8%

¹⁶ Els que sobreviuen estaven obligats a rebre el Baptisme convencional o ordinari; d'aquí l'expressió *sub conditione*, és a dir, condicionat a la supervivència.

dels morts postnats. Els casos restants se suposa que també foren batejats ràpidament però no consta en els registres parroquials.

8.1.5. Classificació medicolegal.

Les diferents defuncions documentades amb participació d'un major o menor grau de la violència, ja sigui intencionada o presumiblement fortuïta, també les podem classificar sota el concepte medicolegal, el qual implica un matís diferent i ens pot servir de cara a estudiar i interpretar millor les condicions sociopolítiques i fins i tot laborals de l'època. Aquesta classificació queda reflectida a la Taula següent:

Taula 2: Aspectes MedicoLegals de les causes de mort.

<i>Causa</i>	<i>Home</i>	<i>Dona</i>	<i>Total</i>
1. Homicidis / Assassinats			
- Apallissat	1	-	1
- "A mano armada"	1	-	1
- "Alevosa"	1	-	1
2. Execució de sentència			
- Afusellat	4	-	4
- Enforcat	1	1	2
3. Accidents			
- Accident ferrocarril	4	-	4
- Aixafat per carro	3	2	5
- Asfíxia per gasos	3	-	3
- Precipitació / Caiguda	9	-	9
- Cremades	7	1	8
- Ferides	2	-	2
- Ofegats	20	2	22
- Sepultats	3	-	3
- De desgràcia	19	1	20
4. Guerra	40	-	40
5. Suïcidi	5	2	7
6. Sense especificar	24	5	29
Total	147	14	161

En el grup núm. 6 de la Taula anterior hi hem fet constar totes aquelles situacions violentes de les que no tenim més informació. Hi destaquen els 12 casos d'homicidi no especificat.

8.1.6. Distribució de la mortalitat per sexes.

Podem classificar les 658 morts documentades en tres grups diferenciats: adults (també anomenats *Cossos*) homes, adults dones i albats.

En cadascuna d'aquestes categories s'ha observat unes característiques pròpies i una prevalença més marcada d'una determinada causa de mort. El nombre de casos i el seu percentatge corresponent queda expressat a la Gràfica i Taula següents:

**Gràfica 5: Causes de mort documentada.
 Distribució per edat i sexe.**

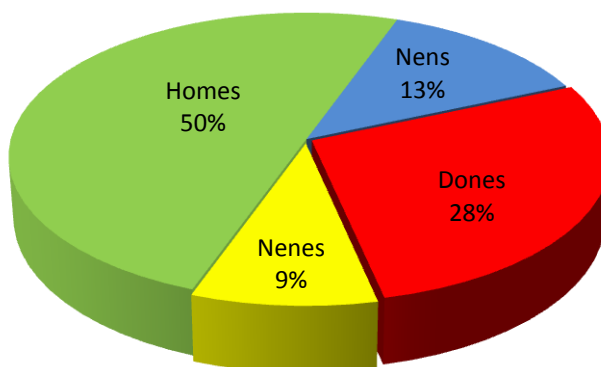

**Taula 3: Causes de mort documentada.
 Distribució per sexe.**

	<i>Albats</i>		<i>Cossos</i>		<i>Total</i>
	<i>Nens</i>	<i>Nenes</i>	<i>Homes</i>	<i>Dones</i>	
Casos	85	61	326	186	658
%	13	9	50	28	100

En el cas dels albats, només es referència la causa de la mort en els llibres d'òbits si aquesta succeeix en el postpart, la qual hem anomenat mortalitat postnatal. Representen un total de 143 casos (dels 146 albats totals amb causa documentada de mort), 85 nens i 61 nenes. En percentatge és l' 1,86% de tots els albats difunts registrats. Només en tres casos comptats s'ha documentat la causa de la mort en albats fora de la mortalitat postnatal: dos nens (un mort per cremades i l'altre mort ofegat), i una nena morta a causa d'una caiguda del carro en el que anava.

En el cas dels adults o *cossos* (512 en total), la relació home / dona és de $\frac{3}{2}$ a favor dels homes.

Els homes amb un 63,6% en relació al total d'adults (un 50% en relació al total de casos de mort documentada), són doncs el grup més nombrós i s'atribueix que la pràctica totalitat de les morts per guerra i per suplici podríem dir que són exclusives del sexe masculí.

Mentre que les dones, amb el 36,2% en relació al total d'adults (un 28,2% en relació al total de casos de mort documentada), destaquen en el grup de mortalitat per malaltia, sobretot la secundària al *còlera morbo* i en el subgrup de la *mort repentina*.

La distribució gràfica del tipus més freqüent de mort documentada segons la distribució per sexes és la següent:

**Gràfica 6: Mort documentada;
Distribució per edat i sexe.**

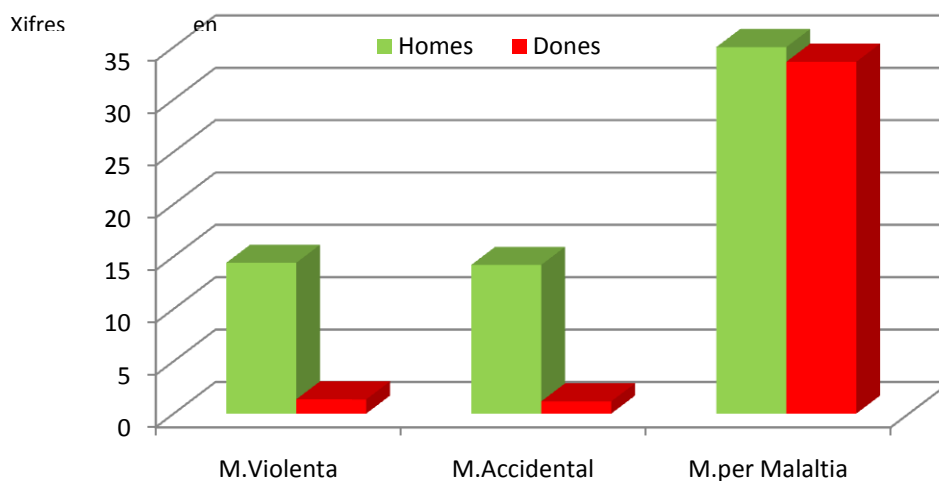

8.1.7. Distribució de la mortalitat documentada any per any.

De les 14.603 partides de defunció registrades durant el segle XIX en 662 hi consta alguna referència a la causa de la mort i/o el lloc on s'ha produït aquesta. Representa el 4,53% de tots els registres d'òbit amb una mitjana de 6.6 causes documentades per any. Al llarg del segle XIX s'ha observat una gran variabilitat respecte la documentació de les diferents causes de mort, amb un pic màxim de 157 registres referenciats l'any 1854. Però només en 22 anys aquesta xifra està per sobre de la mitjana. D'altra banda, només comptem tres anys en els que no s'ha referenciat cap causa de mort.

Les relació entre el nombre de casos referenciats i els diferents anys queda reflectit a la gràfica següent:

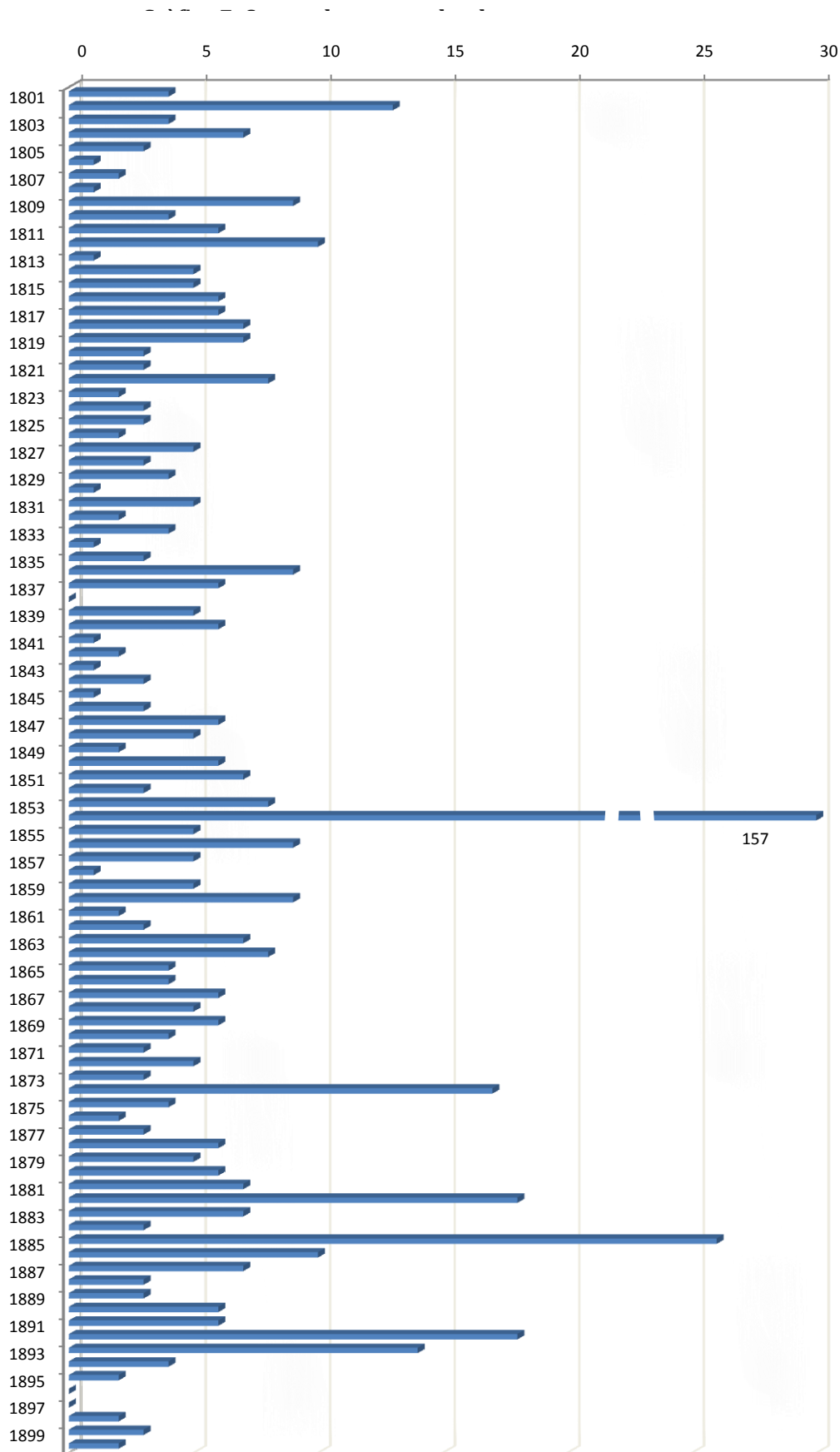

8.1.8. Lloc documentat de la mort.

De l'estudi sistemàtic de les partides de defunció any per any durant el segle XIX s'ha comptabilitzat 111 registres on s'hi especifica, a més de la causa de mort, el lloc on es va produir aquest. Representen doncs el 16,7% de les partides documentades i el 0,76% de totes les defuncions registrades, amb una mitjana de 1,1 citació del lloc de l'òbit per any.

Destaquem per la seva freqüència les morts a l'Hospital de la vila (25 casos, 22,5%), seguit per la referència de la defunció a la pròpia casa del difunt (17 casos, 15,3%). Totes les ubicacions documentades es presenten a la taula següent:

Taula 4: Lloc documentat de la mort.

<i>Lloc</i>	<i>Home</i>	<i>Dona</i>	<i>Total</i>
A dins una cova	2	-	2
Al camp	3	-	3
Al carrer	3	1	4
Bassa de la vila	1	-	1
Camins / carreteres	7	-	7
Casa d'asil	1	-	1
Casa d'en Bonaventura	3	-	3
Casa particular	10	7	17
El torrent del poble	1	-	1
Estació de tren	6	-	6
Estany Madrigueres	1	-	1
Hospital	19	6	25
Hostal del Garrofé	2	-	2
La Bisbal	2	-	2
Les afores de la vila	13	-	13
Parròquia	2	-	2
Pedrera	1	-	1
Platja	13	-	13
Pou de la vila	1	-	1
Presó	3	-	3
Roda de Barà	1	-	1
St.Vicenç de Calders	1	-	1
Vinya d'en Bassa	1	-	1
	<i>97</i>	<i>14</i>	<i>111</i>

Per anys, el 1882 és el que recull un major nombre de partides localitzant el lloc de la mort amb un nombre de 12 casos. Només 22 anys estan per sobre de la mitjana.

La relació completa del nombre de llocs referenciats de la mort i l'any està especificada a la gràfica següent:

Gràfica 8: Lloc documentat de la mort any per any.

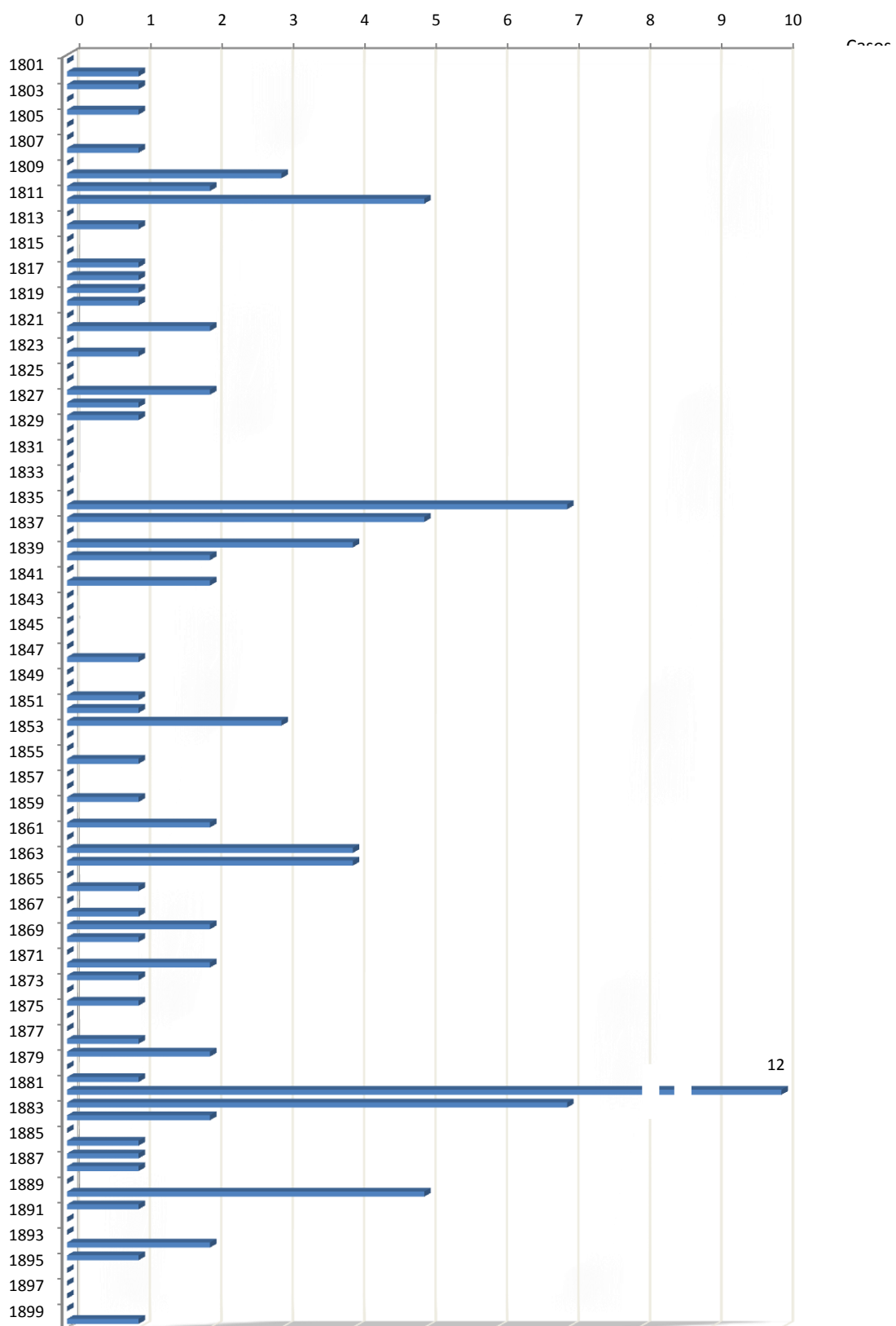

8.1.9. Anàlisi dels Sagraments de defunció.

Els Sants Sagraments de defunció¹⁷ que són tres, Penitència, Eucaristia i Extrema Unció, ens serviran per estudiar i interpretar alguna causa de mort, o ens poden donar informació addicional al respecte.

La majoria de persones, en veure's a prop de la mort, fan cridar el sacerdot corresponent per l'administració dels Sants Sagraments i poder preparar millor el "trànsit" cap a la "nova vida" segons la Fe cristiana. Però aquests Sagraments no es podran donar en tots els casos, en funció de les circumstàncies de la mort. Aquí és on tenen importància. L'estudi d'aquelles persones que no hagin rebut tots els Sants Sagraments ens podrà portar a suggerir el tipus de malaltia o condició que va derivar posteriorment en òbit. Per exemple, totes aquelles persones que patien una determinada afecció a la gola, no podien rebre el Sagrament de l'Eucaristia complet. Cas dels òbits per suïcidi, és sabut que era una condició molt mal vista per la Santa Mare Església de l'època, i la majoria no en rebia cap i eren enterrats en fossars independents de la resta de difunts "cristians". Altres exemples són les morts premeditades amb violència, homicidis o assassinats, els difunts de les quals no podien rebre els Sagraments. Tampoc no eren aptes per rebre'ls els que moren de causa ràpida o repentina, bé perquè el capellà no hi arribava a temps per dur a terme les Sagrades cerimònies, bé perquè el mateix sacerdot deia que no n'eren valedors. Cas similar eren els condemnats per suplici i els afectats per alguna mena de malaltia psiquiàtrica o "bogeria" segons l'època.¹⁸

Donada la importància dels Sagraments de defunció alhora de poder millorar els coneixements de les causes de mort, hem recollit any per any a la Taula següent els diferents tipus de Sagraments rebuts.

Cal assenyalar que els albats, tal i com s'ha referenciat, no podien rebre cap Sagrament. Malgrat això hem trobat 11 casos en que n'han rebut: 7 amb Penitència i Extrema Unció i 4 casos només amb Extrema Unció. En cap d'ells s'especifica la causa de mort.

¹⁷ Miralles, A. Los Sacramentos Cristianos. Ed. Palabra. Madrid 2000. Smolarsky, D. Los Sacramentos; principios y práctica litúrgica. Centre Pastoral Litúrgica. Barcelona 1998.

¹⁸ *"no se puede conferir a cualquiera que se encuentre en peligro de muerte, sino solamente a quien lo esté por enfermedad. No se le puede administrar, por ejemplo, a quien emprende una navegación peligrosa, o al soldado que entra a atacar en una batalla, o al condenado a muerte. Tampoco puede administrarse a quien está privado del uso de la razón, ni a los niños que no cometieron pecado, Ni a los locos, a menos que en momentos de lucidez hubieren manifestado piadosamente el deseo de recibirla. El que jamás desde su nacimiento tuvo uso de razón, no podrá recibir la santa unción; podrá, en cambio, recibirla quien enfermó en el pleno uso de sus facultades mentales y pidió el sacramento, y solamente después cayó en el delirio o en la locura".* EL "CATECISMO ROMANO" DEL CONCILIO DE TRENTO, traducción y notas de P. Pedro Martín Hernández. Biblioteca de Autores Cristianos (BAC), Madrid 1951.

Taula 5: Tipus de Sagraments de defunció rebuts

Any	Tots	Cap	Algun						
			P	Eu	Ex	PEu	PEx	EuEx	SV
1801	45	56	-	-	-	-	-	-	-
1802	57	77	-	-	2	-	-	-	-
1803	56	58	-	-	4	-	1	-	-
1804	32	47	-	-	8	1	1	-	-
1805	38	63	-	-	7	1	1	-	-
1806	24	48	-	-	2	1	3	-	-
1807	34	69	1	-	1	-	1	-	-
1808	41	106	-	-	4	-	1	-	-
1809	231	124	1	-	2	-	2	-	-
1810	65	76	2	1	-	-	3	1	-
1811	67	98	-	-	1	-	-	-	-
1812	109	124	-	-	2	1	1	-	-
1813	80	108	-	-	-	-	-	-	-
1814	46	115	1	-	1	1	2	-	-
1815	29	69	1	-	-	2	5	-	-
1816	20	72	-	-	-	1	4	-	-
1817	28	70	2	-	1	-	-	-	-
1818	47	81	-	-	-	1	2	-	-
1819	25	91	-	-	1	2	4	-	-
1820	38	70	1	-	-	1	5	-	-
1821	29	61	-	-	-	2	8	-	-
1822	43	88	1	-	-	4	8	-	-
1823	35	72	-	-	1	-	3	-	-
1824	39	120	1	-	-	1	6	-	-
1825	28	48	-	-	-	2	5	-	-
1826	43	78	1	-	-	1	13	-	-
1827	26	68	-	-	-	1	8	-	-
1828	21	89	-	-	-	-	7	-	-
1829	36	129	2	-	-	-	6	-	-
1830	29	86	-	-	-	3	11	-	-
1831	34	79	-	-	1	3	6	-	-
1832	31	67	-	-	-	1	11	-	-
1833	49	72	-	-	-	-	5	-	-
1834	43	68	1	-	-	1	9	-	-
1835	42	150	2	-	-	5	5	-	-
1836	36	75	1	-	-	2	10	-	-
1837	51	77	-	-	-	2	1	-	-
1838	45	65	-	-	-	1	7	-	-
1839	33	65	-	-	-	-	6	-	-
1840	38	61	2	1	-	5	4	-	-

Any	Tots	Cap	Algun						
			P	Eu	Ex	PEu	PEx	EuEx	SV
1841	54	76	-	-	-	-	12	-	-
1842	47	78	1	-	-	2	8	-	-
1843	44	52	1	-	-	4	9	-	-
1844	33	61	2	-	-	1	8	-	-
1845	32	31	-	-	-	3	6	-	-
1846	38	60	2	-	1	5	6	-	-
1847	34	53	1	-	5	5	2	-	-
1848	32	127	-	-	13	11	1	-	-
1849	63	81	-	-	-	-	2	-	-
1850	71	95	-	-	1	-	1	-	-
1851	41	65	-	-	4	-	-	-	-
1852	66	50	-	1	1	-	-	-	-
1853	58	79	-	-	2	-	1	-	-
1854	135	78	1	-	6	1	15	-	-
1855	93	149	-	-	5	-	7	-	-
1856	66	81	-	-	4	-	-	-	-
1857	58	86	-	-	3	1	-	-	-
1858	81	228	-	-	3	-	-	-	-
1859	50	72	-	-	10	8	2	-	-
1860	52	89	-	-	10	3	-	-	-
1861	57	82	1	-	7	2	1	-	-
1862	41	93	-	-	9	3	1	-	-
1863	61	104	-	-	7	4	1	-	-
1864	63	107	-	-	5	4	-	-	-
1865	70	97	-	1	8	1	2	-	-
1866	43	108	-	-	1	2	2	-	-
1867	49	99	1	-	10	5	8	-	-
1868	37	102	1	-	3	9	8	-	1
1869	66	75	3	-	11	1	3	-	-
1870	56	101	1	-	10	-	4	-	2
1871	42	79	-	-	13	7	-	-	-
1872	66	130	-	-	12	2	5	-	-
1873	59	75	1	-	12	2	1	-	-
1874	37	112	-	-	13	-	1	-	-
1875	51	75	-	-	9	-	5	-	-
1876	58	86	-	-	6	-	-	-	-
1877	53	96	-	-	8	-	1	-	-
1878	67	70	-	-	12	-	4	-	-
1879	62	98	-	-	14	1	3	-	-
1880	72	92	-	-	19	-	-	-	-

Any	Tots	Cap	Algun						
			P	Eu	Ex	PEu	PEx	EuEx	SV
1881	48	78	-	-	7	-	3	-	-
1882	54	64	-	-	8	-	3	-	-
1883	62	89	2	-	4	-	14	-	-
1884	57	94	1	-	9	-	7	-	-
1885	54	89	-	-	16	-	19	-	-
1886	54	58	-	-	14	-	3	-	-
1887	54	134	-	-	19	-	2	-	-
1888	55	133	-	-	5	-	4	-	-
1889	41	89	1	-	18	1	2	-	-
1890	42	85	-	-	11	-	12	-	-
1891	41	94	1	-	13	-	5	-	-
1892	42	61	-	-	22	-	1	-	-
1893	48	46	1	-	12	-	5	-	-
1894	55	59	-	1	23	-	1	-	-
1895	47	55	1	-	32	1	-	-	-
1896	53	18	-	-	42	1	-	-	-
1897	54	53	-	-	20	1	1	-	-
1898	37	63	-	-	26	2	3	-	-
1899	43	63	-	-	16	1	5	-	-
1900	60	49	-	-	14	-	2	-	-
Total	5102	8286	43	5	626	140	397	1	3

P: Penitència, **Eu:** Eucaristia, **Ex:** Extrema Unció, **PEx:** Penitència + Extrema Unció, **PEu:** Penitència + Eucaristia, **EuEx:** Eucaristia + Extrema Unció, **SV:** *Santo Viatico*¹⁹

De tots els 14.603 registres de defunció, només 5.102 han rebut tots els Sants Sacraments, és a dir, el Sacrament de la Penitència, l'Eucaristia i l'Extrema Unció. Representa el 34,9%. El grup més nombrós és el que no n'ha rebut cap, amb 8.286 casos (56,7%). La resta, 1.215 persones (8,3%), han rebut algun dels tres Sacraments o una combinació dels mateixos. En aquest últim grup destaca que la gran majoria del mateix (1.023 casos, 84%) ha rebut el Sacrament de l'Extrema Unció, sol a associat amb el de la Penitència.

Els que no han rebut cap mena de Sant Sacrament són majoritàriament albats en un nombre de 7.655 casos, donat que solament 11 nens han rebut algun tipus de Sacrament.

La representació gràfica d'aquestes dades sobre els Sants Sacraments de defunció s'exposen a les dues gràfiques següents:

¹⁹ Santo Viatico: és la Comunió que s'administra als malalts en perill de mort, i substitueix al de l'Eucaristia. RESINES, LUIS. *Los enfermos son ungidos*. Ed. Verbo Divino, Estella, Navarra, 2001, pp. 117-119.

Gràfica 9: Tipus de Sacraments de defunció rebuts.

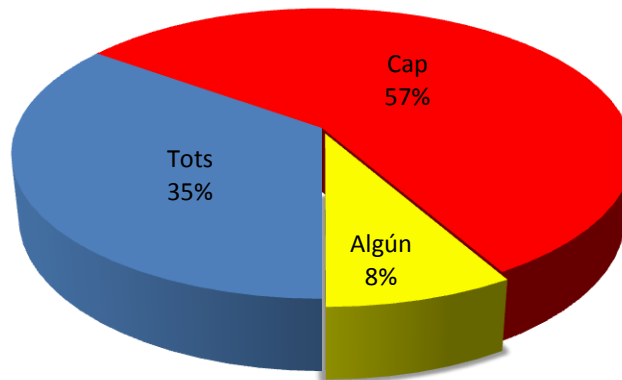

**Gràfica 10: Distribució dels Sacraments de Defunció.
Casos on només n'han rebut "algun".**

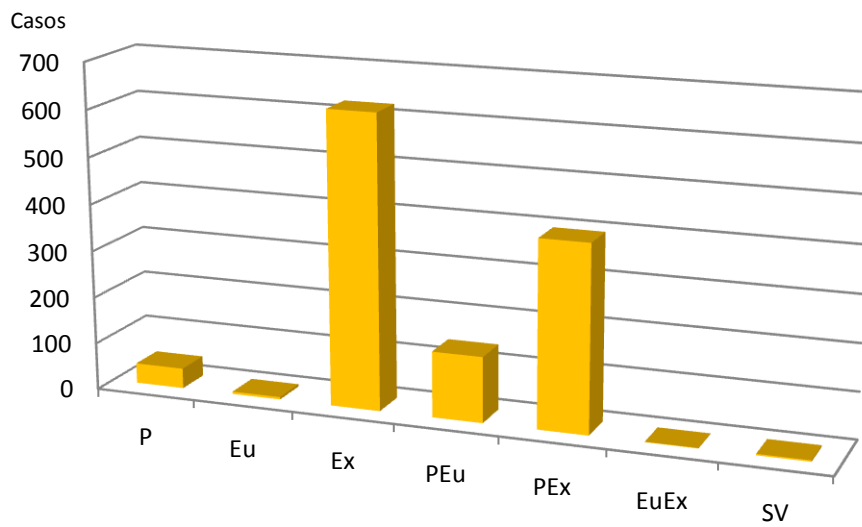

8.2. AVALUACIÓ GLOBAL DELS REGISTRES

De l'estudi sistemàtic del registres dels llibres parroquials al llarg de cents anys hem obtingut un total de 33.150 partides, 18.547 de naixements i 14.603 de defuncions. Per tant, la primera dada observacional és que la xifra de defuncions durant el segle XIX a El Vendrell ha estat molt alta.

8.2.1. Distribució dels registres per edat i sexe.

Del total de 18.547 naixements comptabilitzats, 9.585 han estat Nens (51,6%) i 8.962 Nenes (48,3%). La relació és estadísticament significativa ($p=0,0000$) en benefici dels nens. Aquesta dada es representa gràficament de la següent manera.

Gràfica 11 : Naixements. Distribució per sexe.

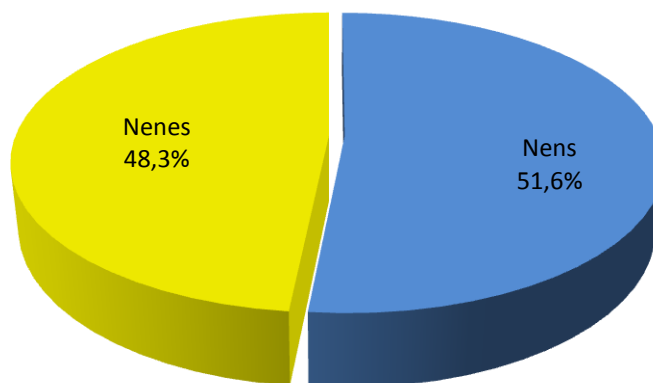

El nombre total de defuncions registrades ha estat de 14.603, de les quals 7666 corresponen a albats (52,4%), i les 6.937 restants corresponen als adults o també anomenats *cossos* (47,5%). Per sexes, la distribució és la següent:

- 4.162 Nens, que representen el 54,2% dels albats i el 28,5% del total d'òbits,
- 3.504 Nenes, que representen el 45,7% dels albats i el 23,9% del total d'òbits,
- 3.550 Homes, que representen el 51,1% dels cossos i el 24,3% del total d'òbits i
- 3.387 Dones, que representen el 48,8% dels cossos i el 23,1% del total d'òbits.

S'observa doncs un lleuger avantatge de la mortalitat dels albats respecte la dels cossos, un 52,4% front el 47,5%. En el grup dels albats hi ha un lleuger predomini de la mortalitat de Nens respecte la de les Nenes, amb un percentatge del 54,2% front el 45,7% respectivament (relació estadísticament significativa, $p=0,0002$). En canvi, no s'ha vist diferències en relació al sexe en la mortalitat entre cossos Home i cossos Dona.

Aquests valors els expressem de forma més gràfica a la taula i gràfics següents:

Taula 6: Defuncions. Distribució per sexe.

	Albats	Cossos	Total
Home	4162	3550	7712
Dona	3504	3387	6891
	7666	6937	14603

Gràfica 12: Defuncions. Distribució per sexe.

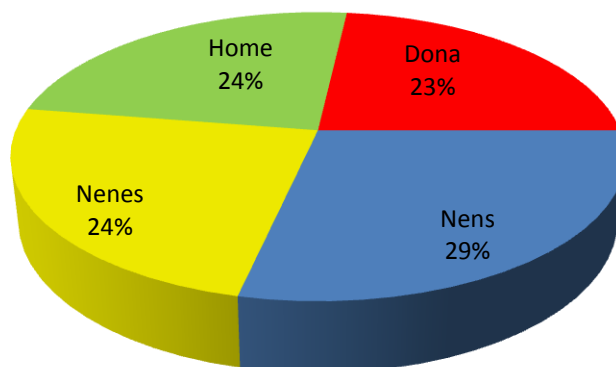

Gràfica 12b: Defuncions. Distribució per sexe.

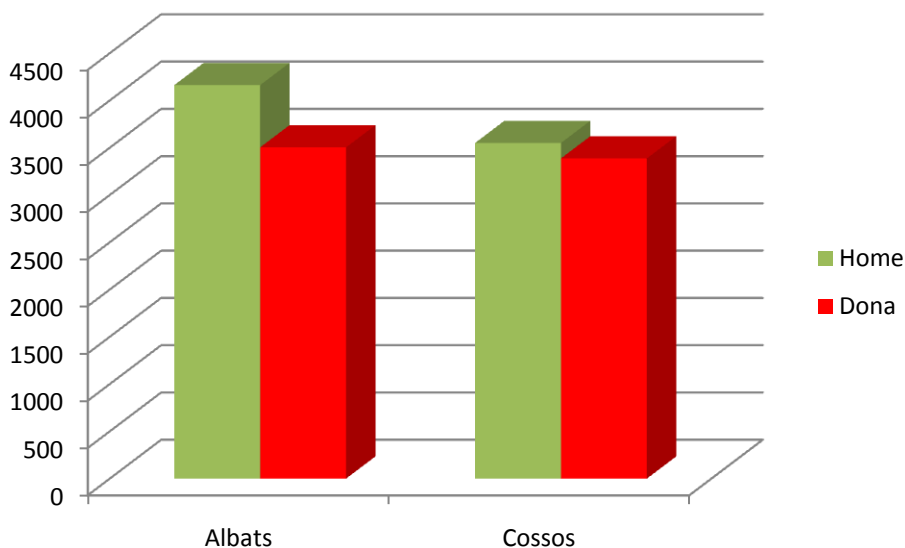

Una fórmula que ens pot ajudar a saber la realitat de l'època estudiada és la que permet comparar la mortalitat de cada grup, albats i cossos (desglossats també per sexe) en funció del nombre total de naixements per un període de temps determinat. Si el denominador d'aquesta fórmula és sempre el mateix, és a dir el nombre total de naixements durant els 100 anys d'estudi (18.547 casos), el quocient variarà directament proporcional al valor del numerador. Si aquest numerador és la xifra de defuncions per cadascun dels grups estudiats, obtindrem com a resultat la mortalitat específica per cadascun dels grups respectivament. Per

tant, tindrem una *eina* més per poder estudiar la mortalitat de l'època. Utilitzem aquest recurs donat que si féssim servir la Taxa de Mortalitat²⁰ hauríem de tenir la xifra de la població exacta pel període estudiat. Aquesta dada no la podem aconseguir amb exactitud; només amb l'estudi estadístic podrem fer una aproximació més o menys acurada.

Per tant, les xifres de Mortalitat obtinguda arran de la fórmula explicada el paràgraf anterior són les que a continuació s'exposen:

Mortalitat global	78,7%
Mortalitat Albats	41,3%
Mortalitat Cossos	37,4%
Mortalitat Nens	22,6%
Mortalitat Nenes	18,8%
Mortalitat Homes	19,1%
Mortalitat Dones	18,2%

Així doncs, la mortalitat global a El Vendrell durant el segle XIX ha estat alta, amb quasi bé 79 defuncions cada 100 naixements. Hi ha un predomini dels albats respecte els adults, traduint una alta taxa de mortalitat infantil. I s'observa un cert predomini de la mortalitat masculina *versus* la femenina, més accentuat en el cas dels albats, si bé les diferències entre ambdós sexes podríem dir que són mínimes.

Gràcies que en les partides de defunció registrades als llibres parroquials hi consta l'edat del difunt (només en 513 casos, el 3,5% aquesta informació és inexistent), podem ordenar els òbits en funció al grup d'edat al qual pertanyin i d'aquesta manera estudiar les diferències entre ells. La taula 7 i les gràfiques 13 i 14 respectivament exposen els diferents grups d'edat en que hem dividit els 14.603 difunts obtinguts. Per cada grup d'edat afegim tres dades numèriques: el nombre d'òbits (en valor absolut), el percentatge respecte el total de defuncions (valor absolut dividit per 14.603), i percentatge de la seva mortalitat específica (valor absolut dividit per 18.547, és a dir, el total de naixements).

Observem que el grup més nombrós és el corresponent a la primera dècada de la vida, exceptuant-hi el primer any, període que registra la major mortalitat, superior al 25%. Significa que per cada 100 naixements, 26 persones moriran entre el primer i onzè any. La mortalitat del primer any de vida presenta uns valors màxims al voltant del 4% entre la primera setmana i abans de completar el primer mes de vida, i a partir del tercer mes de forma més o menys estabilitzada.

²⁰ La Taxa de Mortalitat es calcula a partir del nombre de defuncions per cada 1.000 habitants, en un lloc i període determinats.

Taula 7: Ordenació en funció de l'edat de defunció.

Grups Edat (Anys)	n	% TD	% Mortalitat
< 1	2786	19,08	15,02
1 10	4848	33,20	26,14
11 20	499	3,42	2,69
21 - 30	729	4,99	3,93
31 - 40	816	5,59	4,40
41 - 50	823	5,64	4,44
51 - 60	1025	7,02	5,53
61 - 70	1246	8,53	6,72
71 - 80	947	6,48	5,11
81 - 90	349	2,39	1,88
≥ 91	22	0,15	0,12

Grups Edat	n	% TD	% Mortalitat
1r Dia	230	1,58	1,24
>1r Dia - 1a Set	337	2,31	1,82
>1a Set - 1r Mes	580	3,97	3,13
>1r Mes - 3r Mes	420	2,88	2,26
>3r - 6è Mes	587	4,02	3,16
>6è Mes - 1r Any	632	4,33	3,41

N: Nombre d'òbits, TD: Total defuncions

Gràfica 13: Distribució en funció l'edat de defunció.

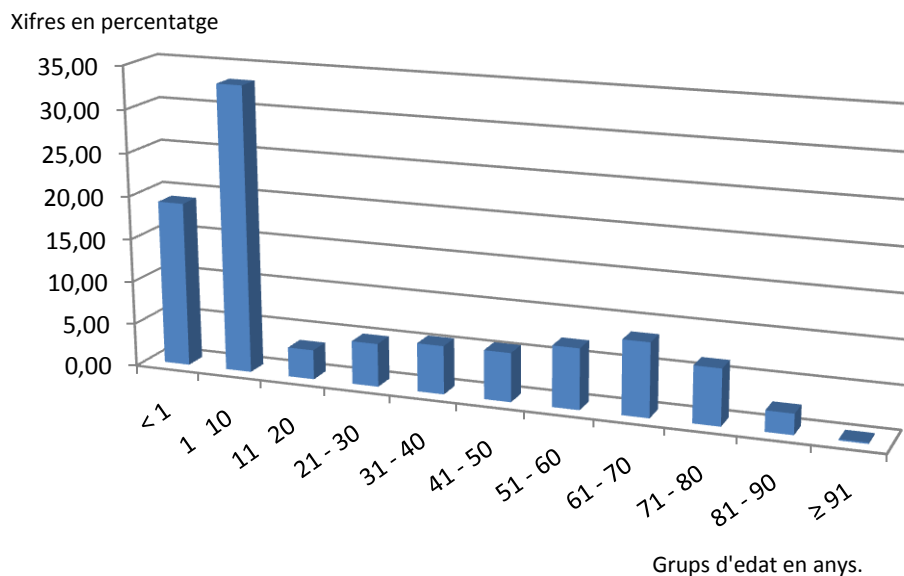

Gràfica 14: Distribució de la defunció abans del primer any de vida.

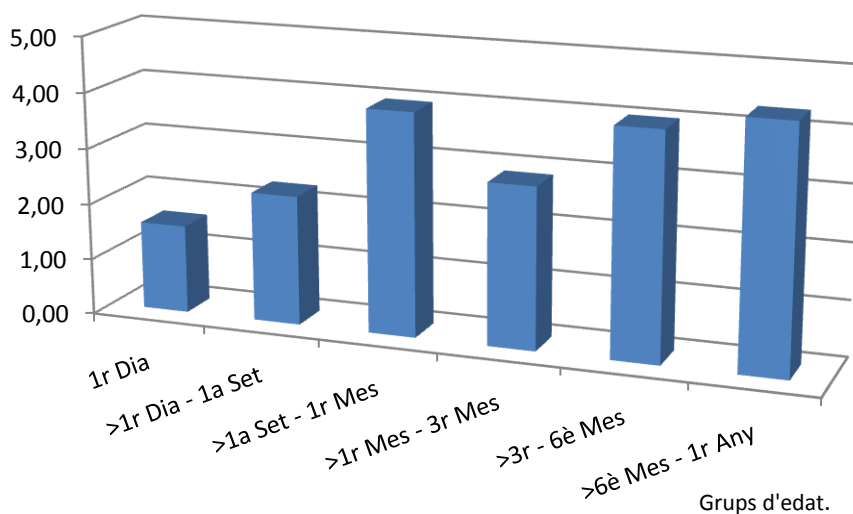

8.2.2. Avaluació dels registres per any.

Per tal de veure la progressió en el decurs de tot el segle XIX de les diferents dades sobre la natalitat i mortalitat i la seva relació entre ambdós sexes i entre albats i cossos, s'ha exposat la informació any per any de manera consecutiva a la taula següent.

Per cadascun dels anys naturals exposem el valor dels naixements (nens, nenes i total), de les defuncions, tant albats com cossos (desglossats també per sexes) i el seu valor total, la suma total de defuncions (albats + cossos) i, finalment afegim la dada de la relació entre el total de defuncions i el total de naixements. Aquest índex que representa la *mortalitat* de cada any ens és útil per poder veure quin o quins anys han estat els més "mortífers" o amb més mortaldat, la qual cosa ens pot suggerir quina ha estat la causa de la mort, ja sigui de caire epidèmic²¹ o per processos bèl·lics. Quan aquest índex de mortalitat és igual a 1 significa que aquell any han mort tantes persones com han nascut. Si l'índex és superior a la unitat significarà una major mortaldat de l'any corresponent, doncs hauran mort un nombre més elevat de persones que la xifra de naixements. És la pitjor situació i ens servirà d'indicador per estudiar millor aquells anys on es reflecteixi aquesta dada. Concretament, ho hem observat en 12 anys: 1802, 1809, 1812, 1835, 1855, 1858, 1865, 1872, 1887, 1888, 1898 i 1899. El pic màxim el trobem l'any 1809, amb 360 defuncions per només 82 naixements, destacant que els $\frac{3}{5}$ de les morts són de cossos. Aquest any concret va ser quan l'exèrcit francès va ocupar la vila del Vendrell i es va generar un gran patiment a la població. Els anys on aquest índex de mortalitat és menor a la unitat significa que el nombre de morts és inferior a la de naixements (en principi és la situació desitjada i la que òbviament fa progressar les societats). L'any on aquest és menor és

²¹ Es considera brot epidèmic una alta concentració de defuncions per una mateixa causa en un mateix lloc i per un breu període de temps.

Taula 8: Avaluació global dels registres per any.

ANY	Naixements			Defuncions							Relació TD/TN
	Nens	Nenes	TN	H	D	T	AH	AD	AT	TD	
1801	90	63	153	27	18	45	34	22	56	101	0,66
1802	67	60	127	39	31	70	37	29	66	136	1,07
1803	66	69	135	32	30	62	31	26	57	119	0,88
1804	94	72	166	16	25	41	33	15	48	89	0,54
1805	75	60	135	22	27	49	34	27	61	110	0,81
1806	89	74	163	20	14	34	28	15	43	77	0,47
1807	84	78	162	20	20	40	37	29	66	106	0,65
1808	71	81	152	26	25	51	48	53	101	152	1
1809	43	39	82	110	129	239	64	57	121	360	4,39
1810	96	96	192	46	29	75	43	30	73	148	0,77
1811	104	92	196	41	35	76	60	30	90	166	0,85
1812	77	81	158	58	59	117	82	38	120	237	1,50
1813	105	93	198	39	44	83	74	31	105	188	0,95
1814	92	99	191	27	26	53	62	51	113	166	0,87
1815	113	110	223	18	19	37	36	33	69	106	0,48
1816	115	81	196	15	13	28	44	25	69	97	0,49
1817	103	97	200	21	14	35	32	34	66	101	0,51
1818	101	80	181	25	29	54	40	37	77	131	0,72
1819	109	102	211	16	13	29	53	41	94	123	0,58
1820	102	121	223	29	17	46	39	30	69	115	0,52
1821	101	97	198	27	14	41	24	35	59	100	0,51
1822	95	93	188	32	26	58	48	38	86	144	0,77
1823	99	97	196	29	17	46	33	32	65	111	0,57
1824	94	111	205	23	27	50	69	48	117	167	0,81
1825	104	108	212	22	14	36	25	22	47	83	0,39
1826	118	122	240	31	28	59	38	39	77	136	0,57
1827	126	103	229	25	13	38	34	31	65	103	0,45
1828	120	102	222	15	17	32	57	28	85	117	0,53
1829	109	108	217	25	23	48	64	61	125	173	0,80
1830	107	99	206	22	23	45	38	46	84	129	0,63
1831	100	95	195	20	30	50	28	44	72	122	0,63
1832	99	92	191	23	22	45	36	29	65	110	0,58
1833	93	90	183	28	31	59	39	28	67	126	0,69
1834	102	89	191	31	23	54	40	28	68	122	0,64
1835	85	80	165	30	29	59	73	72	145	204	1,24
1836	79	79	158	32	31	63	34	27	61	124	0,78
1837	83	83	166	42	27	69	34	28	62	131	0,79
1838	67	77	144	36	22	58	29	31	60	118	0,82
1839	87	76	163	35	19	54	30	20	50	104	0,64
1840	95	75	170	32	26	58	36	17	53	111	0,65

ANY	Naixements			Defuncions							Relació TD/TN
	Nens	Nenes	TN	H	D	T	AH	AD	AT	TD	
1841	76	85	161	39	34	73	41	28	69	142	0,88
1842	81	79	160	41	25	66	40	30	70	136	0,85
1843	98	77	175	31	34	65	18	27	45	110	0,63
1844	76	84	160	20	27	47	33	25	58	105	0,66
1845	79	89	168	21	23	44	12	16	28	72	0,43
1846	93	90	183	29	27	56	35	21	56	112	0,61
1847	87	88	175	26	23	49	31	20	51	100	0,57
1848	107	85	192	35	27	62	64	58	122	184	0,96
1849	103	91	194	34	34	68	40	38	78	146	0,75
1850	102	89	191	41	34	75	50	43	93	168	0,88
1851	105	108	213	21	26	47	28	35	63	110	0,52
1852	110	111	221	36	33	69	24	26	50	119	0,54
1853	100	100	200	35	27	62	38	40	78	140	0,70
1854	126	112	238	70	93	163	37	36	73	236	0,99
1855	101	109	210	46	61	107	75	72	147	254	1,21
1856	138	111	249	41	30	71	41	39	80	151	0,61
1857	107	95	202	34	28	62	49	37	86	148	0,73
1858	116	133	249	40	44	84	128	100	228	312	1,25
1859	119	116	235	31	44	75	45	23	68	143	0,61
1860	110	107	217	35	39	74	38	42	80	154	0,71
1861	118	99	217	30	44	74	29	47	76	150	0,69
1862	110	106	216	27	30	57	55	35	90	147	0,68
1863	103	97	200	39	40	79	46	52	98	177	0,89
1864	111	106	217	37	41	78	51	50	101	179	0,82
1865	89	87	176	38	48	86	42	51	93	179	1,02
1866	94	104	198	21	30	51	59	46	105	156	0,79
1867	106	101	207	40	49	89	44	39	83	172	0,83
1868	93	73	166	36	35	71	53	37	90	161	0,97
1869	103	96	199	46	46	92	33	34	67	159	0,80
1870	107	100	207	43	34	77	41	56	97	174	0,84
1871	97	102	199	30	37	67	40	34	74	141	0,71
1872	93	106	199	45	46	91	66	58	124	215	1,08
1873	101	86	187	47	34	81	34	35	69	150	0,80
1874	108	97	205	44	25	69	49	45	94	163	0,80
1875	86	80	166	43	38	81	36	23	59	140	0,84
1876	130	88	218	38	28	66	53	31	84	150	0,69
1877	104	84	188	36	33	69	49	40	89	158	0,84
1878	84	81	165	47	46	93	35	25	60	153	0,93
1879	114	105	219	43	43	86	53	39	92	178	0,81
1880	109	99	208	54	44	98	54	31	85	183	0,88

ANY	Naixements			Defuncions							Relació TD/TN
	Nens	Nenes	TN	H	D	T	AH	AD	AT	TD	
1881	103	93	196	27	35	62	41	33	74	136	0,69
1882	105	87	192	45	28	73	34	23	57	130	0,68
1883	99	98	197	48	42	90	41	40	81	171	0,87
1884	93	99	192	34	48	82	44	42	86	168	0,88
1885	103	101	204	44	63	107	30	41	71	178	0,87
1886	103	83	186	50	35	85	24	20	44	129	0,69
1887	90	93	183	38	48	86	61	62	123	209	1,14
1888	96	93	189	42	37	79	67	51	118	197	1,04
1889	102	96	198	52	30	82	30	40	70	152	0,77
1890	87	83	170	43	36	79	44	27	71	150	0,88
1891	86	68	154	38	35	73	40	41	81	154	1
1892	84	88	172	44	38	82	24	20	44	126	0,73
1893	78	56	134	44	39	83	15	14	29	112	0,84
1894	74	72	146	47	46	93	27	19	46	139	0,95
1895	79	59	138	38	49	87	28	21	49	136	0,99
1896	83	55	138	54	42	96	12	6	18	114	0,83
1897	77	58	135	35	45	80	24	25	49	129	0,96
1898	67	62	129	40	41	81	24	25	49	130	1,01
1899	60	62	122	44	36	80	29	19	48	128	1,05
1900	63	76	139	46	51	97	14	14	28	125	0,90
Totals	9585	8962	18547	3550	3387	6937	4162	3504	7666	14603	0,79

TN: Total naixements, H: Homes, D: Dones, T: Total cossos, AH: Albats nens, AD: Albats nenes, AT: Total albats, TD: Total defuncions.

el 1825, on apareixen 83 defuncions per 212 naixements, traduint doncs una situació de “bonança”. Possiblement un any de bones collites, amb bona climatologia i sense conflictes bèl·lics.

Un altre paràmetre que ens ajuda a fer comparatives entre els diferents anys naturals són les mitjanes. Aquest segle XIX la mitjana de naixements ha estat de 185. Hem trobat 41 anys per sota de la mitjana, agrupats en tres períodes: els primers 12-13 anys, els anys 30 i 40, i finalment a l’última dècada del segle. La visualització gràfica d’aquestes dades queda palesa amb el gràfic núm. 16.

La mitjana de mortalitat ha estat de 146 casos / any. Hem trobat 45 anys on la mortalitat se situa per sobre de la mitjana, amb uns pics destacats (tal com es mostra a la gràfica núm. 15) l’any 1808-09, i 1854-58. Desglossat per albats (mitjana de 76) i cossos (mitjana de 69), veiem un pic de mortalitat dels albats els anys 1855-59, i un descens per sota la mitjana els anys 1837-49 i a l’última dècada (gràfica 17). D’altra banda, els pics de mortalitat adulta es concentren els anys 1809-12 i 1854, corresponent al conflicte bèl·lic amb les tropes franceses

el primer i a l'epidèmia de *còlera morbo* el segon respectivament. Destacar que l'última dècada no s'observa un descens de la mortalitat com el cas dels albat, la qual cosa suggereix que el descens de la mortalitat global als últims any del segle XIX és deguda només al descens de la mortalitat dels albat, no pas pels adults.

Aquestes dades estan representades de manera més visual a les gràfiques núm. 15 a 22.

Gràfica 15: Mortalitat global.
Representació de la mitjana

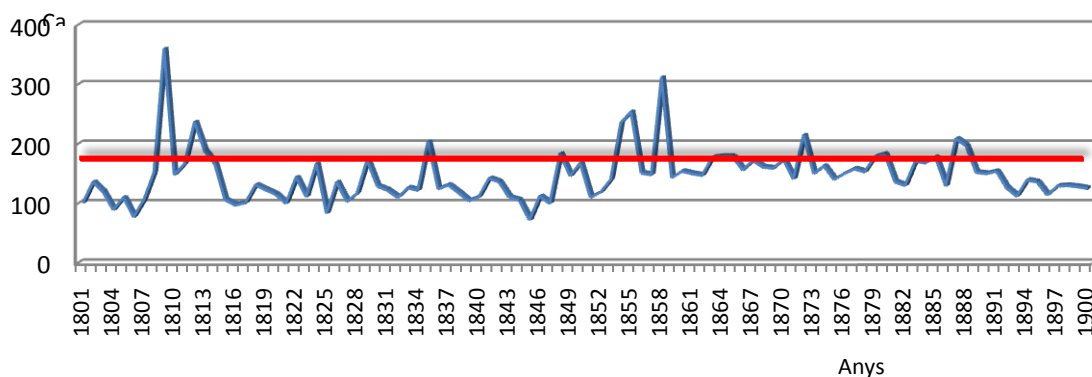

Gràfica 16: Natalitat global.
Representació de la mitjana.

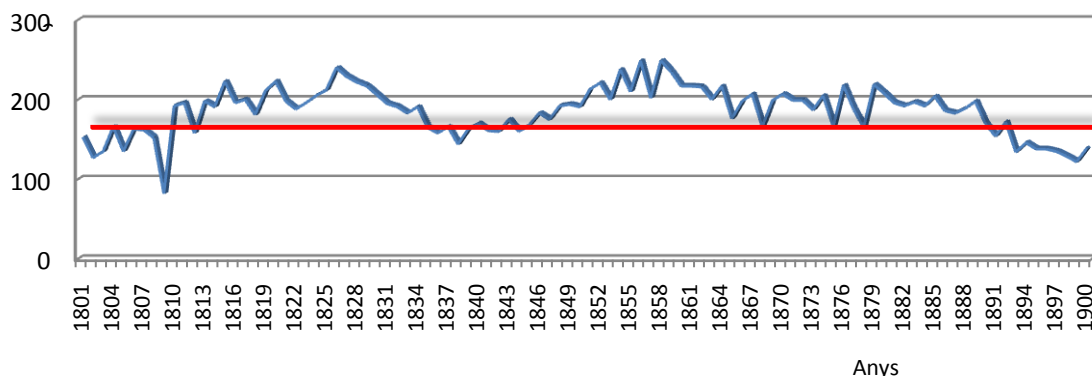

Gràfica 17: Mortalitat Albats.
Representació de la mitjana.

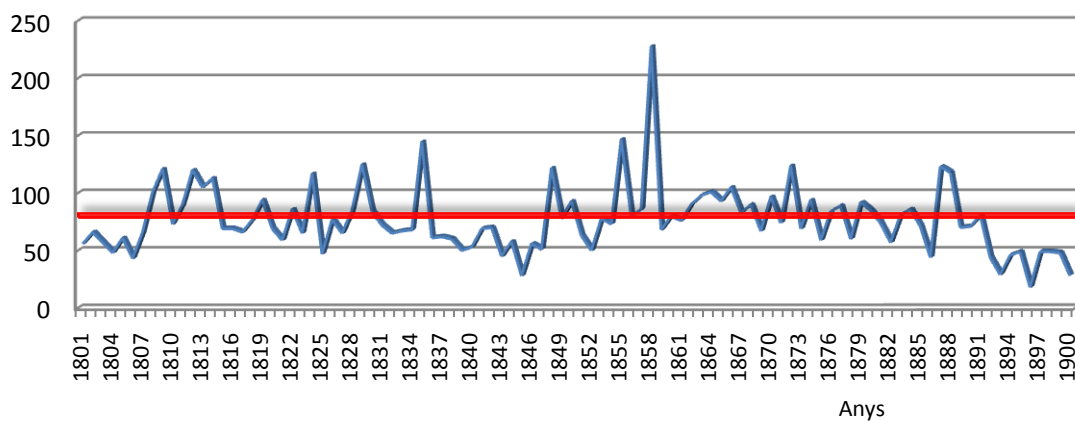

Gràfica 18: Mortalitat Cossos.
Representació de la mitjana.

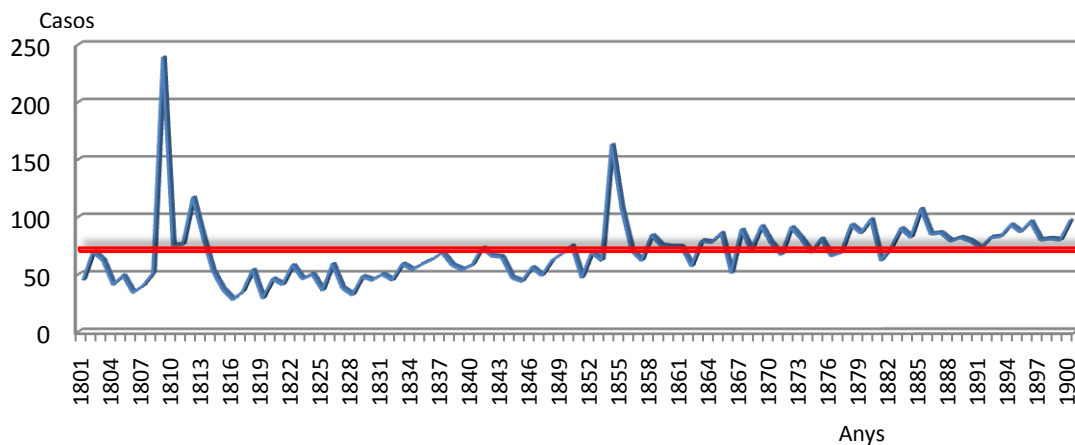

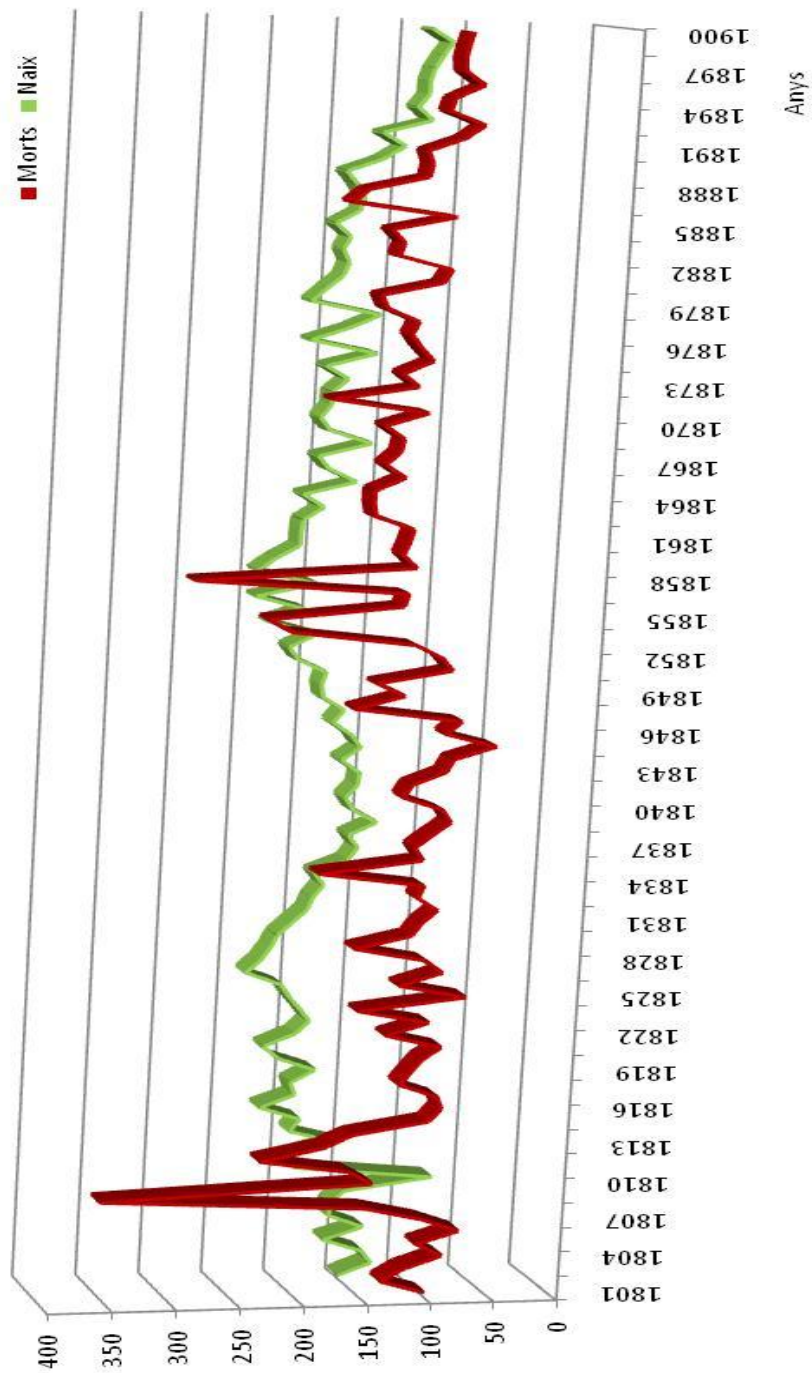

Gràfica 19: Relació Naixements / Defuncions; període 1801 - 1900

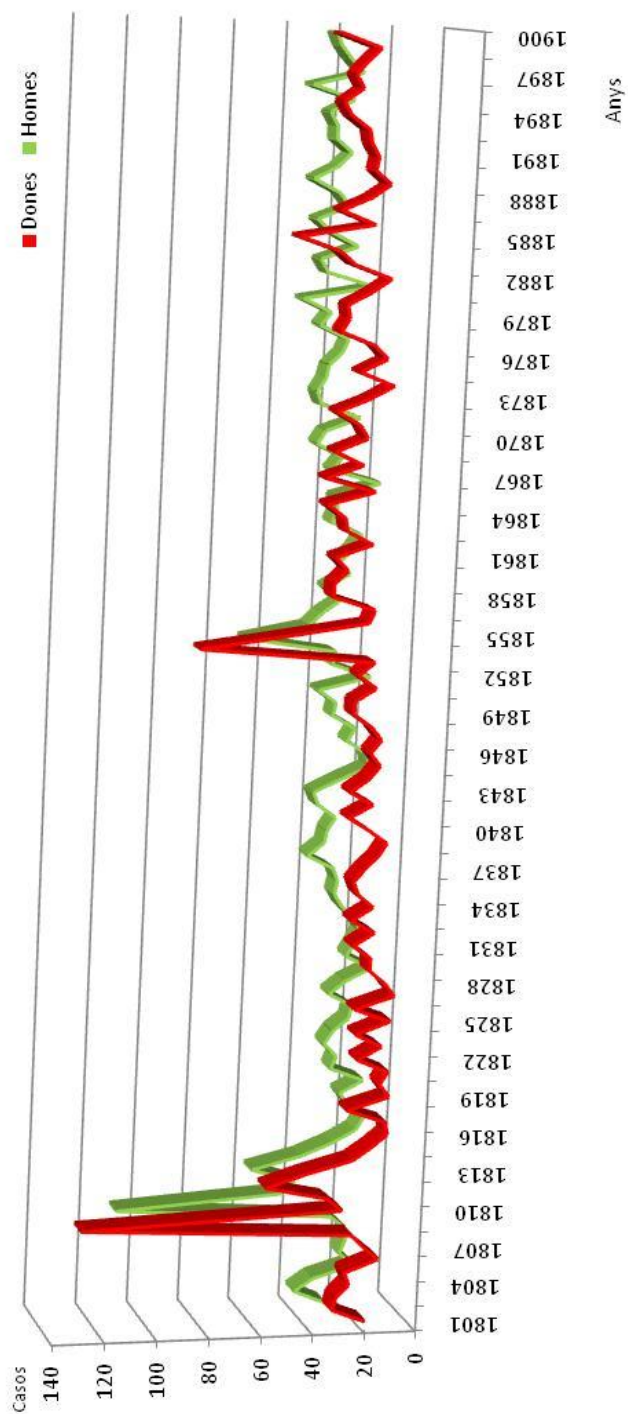

Gràfica 20: Mortalitat Adults; Relació Home / Dona; període 1801 - 1900

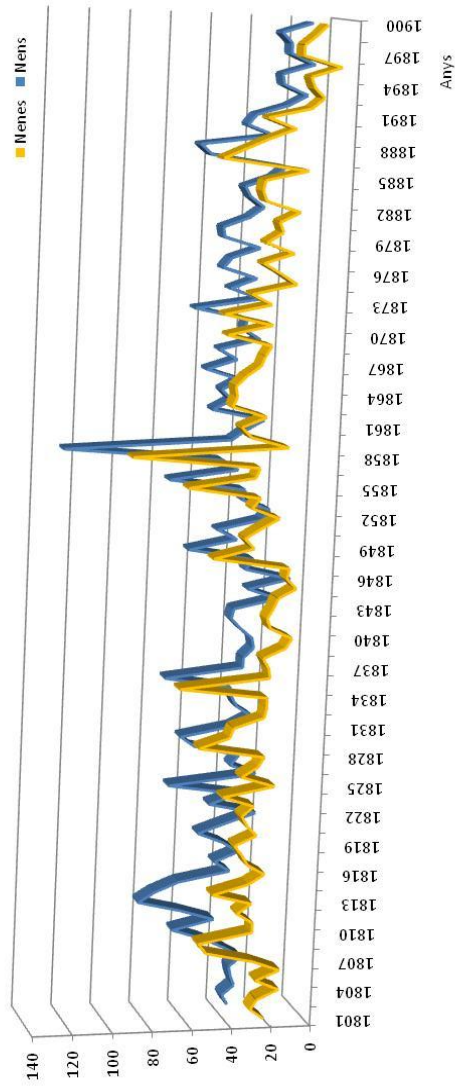

Gràfica 21: Mortalitat Albats; Relació Nenes / Nenes; període 1801 - 1900

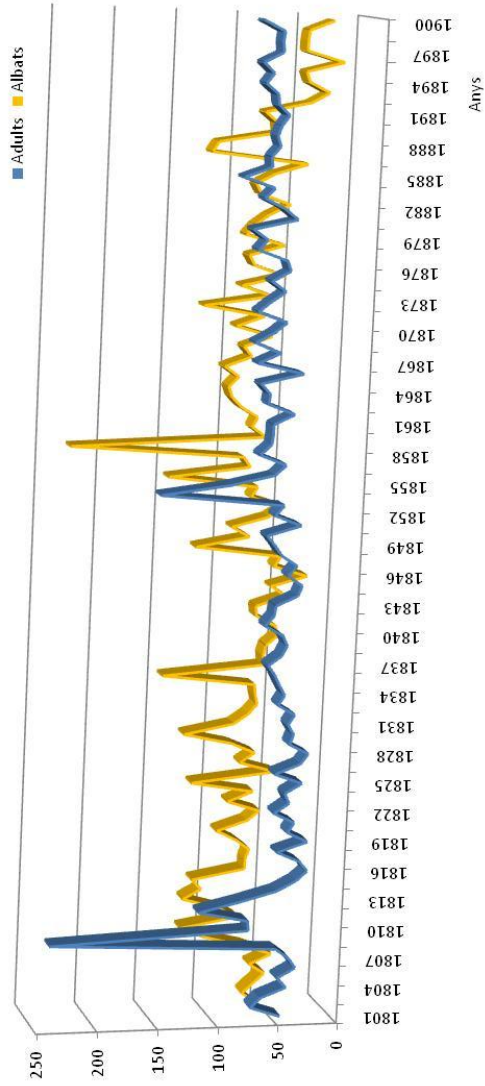

Gràfica 22: Mortalitat; Relació Adults (cossos) / Albats; període 1801 - 1900

8.2.3. Avaluació dels registres per dècada.

L'agrupament de l'estudi en les diferents dècades ens permet observar les variacions a mig termini i poder millorar la definició de les tendències demogràfiques. Ja no es tractarà doncs de saber si en un any concret hi ha hagut una major o menor mortaldat, sinó que més aviat l'agrupació per decennis ens ofereix una visió de progressió o *linealitat* de les dades.

En aquest sentit, les dades estan agrupades a la taula núm. 9 i representades visualment a les gràfiques 23 a 28 respectivament.

En relació a la natalitat, veiem que hi ha dos pics: el primer als anys 20 i el segon als anys 50, on es produeix el màxim nombre de naixements. Destacar un descens de la natalitat a l'última dècada. No s'observen diferències entre ambdós sexes, llevat de la dècada 1861-70 ($p=0,045$), la dècada 1871-80 ($p=0,040$) i la dècada 1891-1900 ($p=0,0004$).

Taula 9: Avaluació dels registres per dècada.

Dècada	Naixements			Defuncions						Total
	Nens	Nenes	T	H	D	T	AH	AD	AT	
1801-10	775	692	1467	358	348	706	389	303	692	1398
1811-20	1021	956	1977	289	269	558	522	350	872	1430
1821-30	1073	1040	2113	251	202	453	430	380	810	1263
1831-40	890	836	1726	309	260	569	379	324	703	1272
1841-50	902	857	1759	317	288	605	364	306	670	1275
1851-60	1132	1102	2234	389	425	814	503	450	953	1767
1861-70	1034	969	2003	357	397	754	453	447	900	1654
1871-80	1026	928	1954	427	374	801	469	361	830	1631
1881-90	981	926	1907	423	402	825	416	379	795	1620
1891-00	751	656	1407	430	422	852	237	204	441	1293
Totals	9585	8962	18547	3550	3387	6937	4162	3504	7666	14603

H: Homes, D: Dones, T: Totals, AH: Albats Homes, AD: Albats Dones, AT: Total Albats

Gràfica 23: Naixements per dècada.

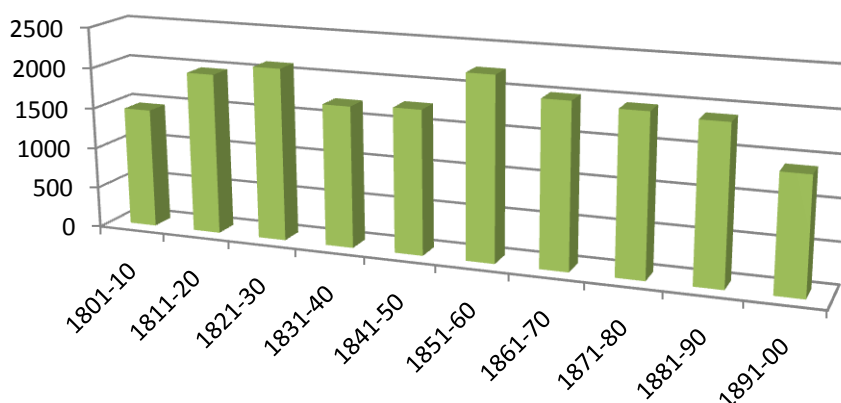

Gràfica 24: Naixements per dècada; relació per sexe.

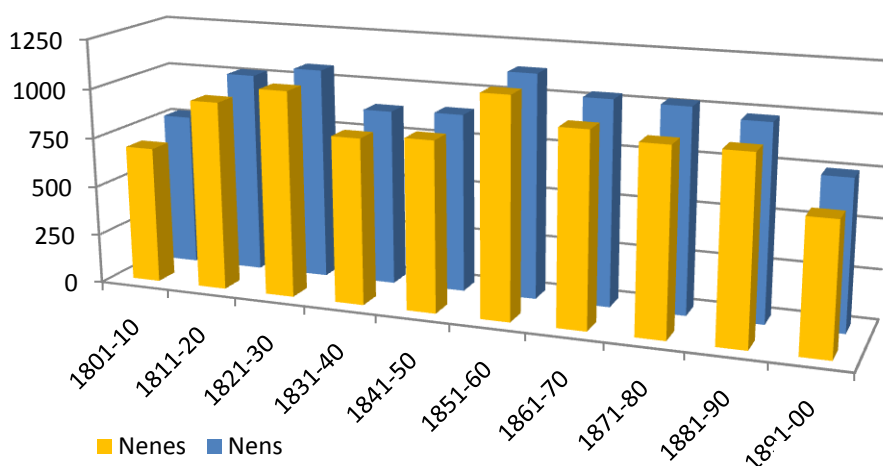

La mortalitat dels albat presenta dos pics diferenciats: un entre els anys 1811-20, on es manifesta una diferència estadísticament significativa entre ambdós sexes, amb predomini masculí ($p=0,0000$), i una segona els anys 50 ($p=0,0018$), a partir de la qual la tendència serà cap a una progressiva disminució de les xifres de defunció ($p=0,0312$).

Pel contrari, la "linealitat" de les defuncions dels cossos és ben diferent, donat que a partir d'un mínim de mortalitat vist els anys 20-30, s'observa un progressiu augment de la mateixa fins a finals de segle on s'estabilitza. No hi trobem diferències entre homes i dones, llevat de 2 períodes: 1821-40 ($p=0,0014$) i 1861-80 ($p=0,046$).

Gràfica 25: Mortalitat albats per dècada; distribució per sexe.

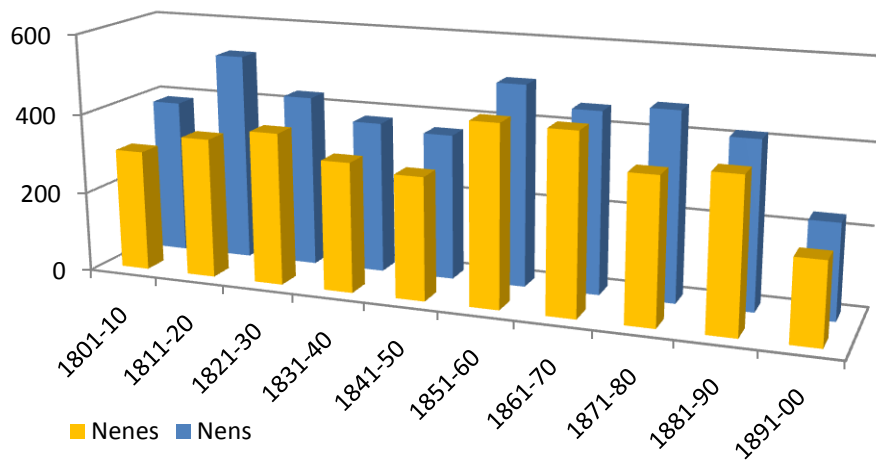

Gràfica 26: Mortalitat cossos per dècada; distribució per sexes.

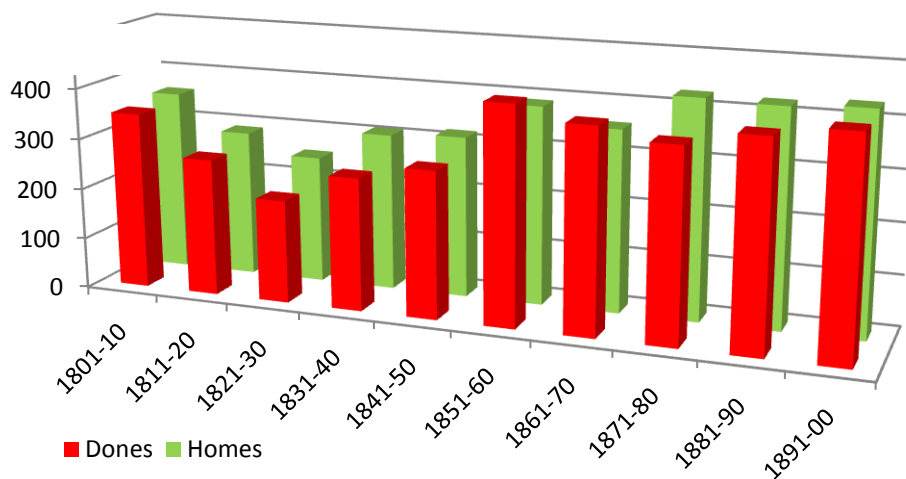

Si representem en un mateix gràfic les defuncions per dècada dels albats i dels cossos trobarem més evident aquesta diferent tendència; mentre que els anys 20 i 30 les diferències són màximes (alta mortalitat d'albats i mínima mortalitat de cossos) ($p=0,0000$), a partir d'aquí les defuncions dels albats presenten un progressiu i lineal descens i, en canvi, la dels adults o cossos presenta un progressiu ascens fins a la seva estabilització a finals de segle.

Gràfica 27: Mortalitat per dècades; relació albats/cossos.

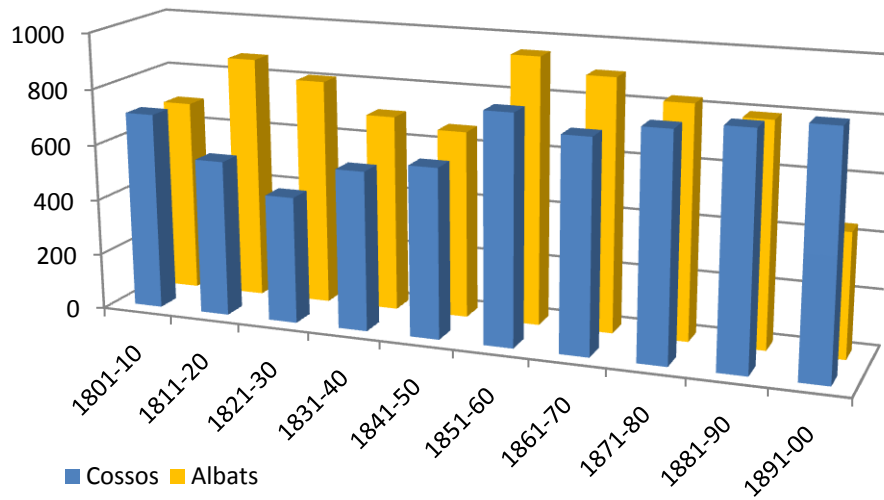

La relació de les defuncions i els naixements per cadascuna de les dècades del segle XIX és més homogènia en tant que presenta un cert paral·lelisme al llarg de tot el segle, llevat només dels anys 20 i 30 on hi trobem la màxima diferència entre ambdós paràmetres a favor dels naixements ($p=0,0000$).

Gràfica 28: Relació Naixements/Defuncions per dècada.

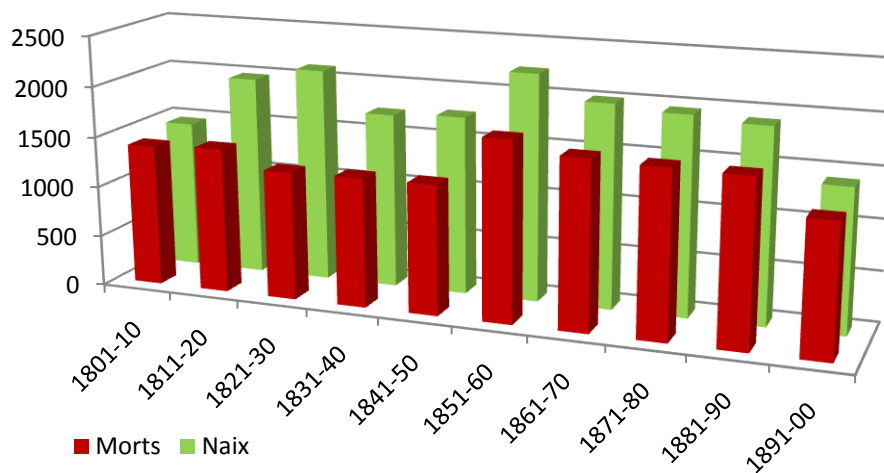

8.2.4. Avaluació dels registres per mesos.

L'objectiu de l'ordenació de les dades de natalitat i mortalitat pels mesos de l'any és poder relacionar-les amb els efectes de la meteorologia, és a dir, si les condicions climatològiques adverses afecten la tendència de la morbi-mortalitat i de la natalitat en el període estudiat. Per exemple, és sabut que durant els mesos de calor l'estat de conservació alimentària és més precària i, per tant, cal esperar un repunt de les malalties infecto-contagioses que afectaran sobretot la població més vulnerable que, evidentment seran els albats.

Totes les dades agrupades per mesos queden reflectides a la taula núm. 10.

En relació a les xifres de naixements s'observa que hi ha un descens durant els mesos d'estiu, amb un mínim el mes de juny. En canvi, el valor màxim el trobem als extrems de l'any, els mesos de gener i desembre.

En els naixements cal dir que predomina el sexe masculí, però sense diferències estadísticament significatives, llevat en 4 mesos: febrer ($p=0,0092$), abril ($p=0,0025$), juliol ($p=0,0001$) i desembre ($p=0,0025$).

Les dades sobre l'agrupament de la natalitat en mesos queden visualitzades a les gràfiques núm. 29 i 30.

Taula 10: Avaluació dels registres per mesos.

Mesos	Naixements			Defuncions						Total
	Nens	Nenes	T	H	D	T	AH	AD	AT	
Gener	936	899	1835	341	359	700	299	229	528	1228
Febrer	868	792	1660	299	255	554	266	217	483	1037
Març	911	876	1787	302	301	603	300	284	584	1187
Abril	797	713	1510	304	278	582	264	229	493	1075
Maig	723	671	1394	296	258	554	257	223	480	1034
Juny	662	633	1295	224	238	462	413	314	727	1189
Juliol	737	632	1369	245	255	500	632	499	1131	1631
Agost	673	657	1330	310	292	602	535	470	1005	1607
Setembre	721	685	1406	302	289	591	353	326	679	1270
Octubre	833	792	1625	299	258	557	302	287	589	1146
Novembre	833	810	1643	266	293	559	282	210	492	1051
Desembre	891	802	1693	362	311	673	251	224	475	1148
Total	9585	8962	18547	3550	3387	6937	4154	3512	7666	14603

H: Homes, D: Dones, T: Totals, AH: Albats Homes, AD: Albats Dones, AT: Total Albats

Gràfica 29: Naixements per mesos.

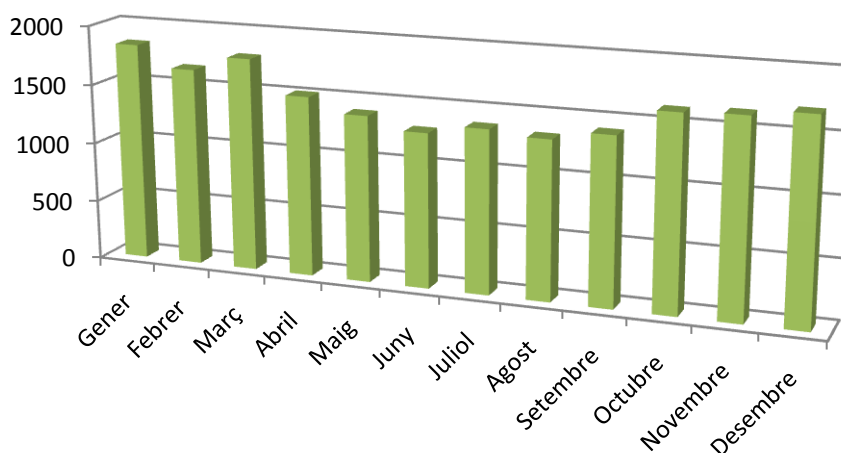

La gràfica núm. 31 representa la confirmació del que se sospitava, que la mortalitat dels albats augmenta considerablement els mesos estivals amb un pic el mes de juliol. En relació al sexe, la mortalitat masculina supera la femenina a tots els mesos, amb diferències significatives, essent màxima el juliol (quasi bé un 20% més de nens) ($p=0,0000$).

En canvi, la mortalitat adulta es manifesta obertament diferent amb una tendència més o menys homogènia al llarg dels mesos de l'any, però s'observa un lleuger descens de les defuncions a l'estiu i un repunt els mesos de més fred, desembre i gener (gràfica núm. 32). No hem trobat diferències significatives entre homes i dones, llevat de 4 mesos: febrer ($p=0,0098$), maig ($0,0262$), octubre ($p=0,0165$) i novembre ($p=0,0000$), en els que predomina la mortalitat masculina. Només un mes, concretament el mes de novembre, la defunció femenina ha superat la masculina, però la diferència no és estadísticament significativa.

En la relació de la mortalitat entre albats i cossos (gràfica núm. 33), observem que la màxima diferència es produeix als mesos estivals, a favor dels albats, essent les diferències estadísticament significatives ($p=0,0000$), la qual cosa suggereix que l'augment de la mortalitat a l'estiu es produeix a conseqüència de la gran mortalitat dels albats, no pas la dels cossos que es manté més o menys constant al llarg de l'any, llevat dels mesos de gener i desembre on aquesta augmenta, i també la diferència amb la dels adults ($p=0,0000$).

Si comparem gràficament les dades de naixements i defuncions (gràfica núm. 34), veurem que la relació entre ambdues variables és inversa. És a dir, els mesos de juliol i agost expressen un pic màxim de mortalitat i, al mateix temps, reflecteixen uns valors mínims de natalitat. La proporció inversa es manté els mesos de més fred, amb un desembre – gener amb màxima natalitat i mínima mortalitat. Les diferències són totes elles significatives (P entre els valors de $0,0001$ i $0,0002$).

Gràfica 30: Naixements per mesos; relació per sexe.

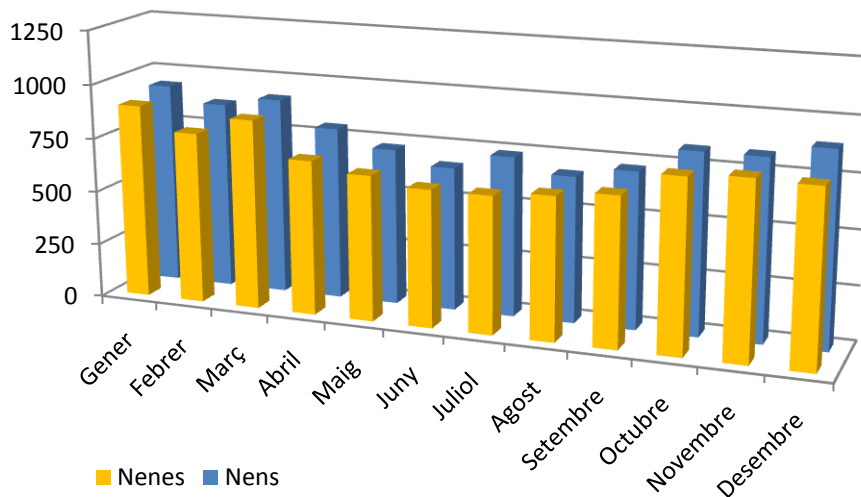

Gràfica 31: Mortalitat Albats per mesos; relació per sexe.

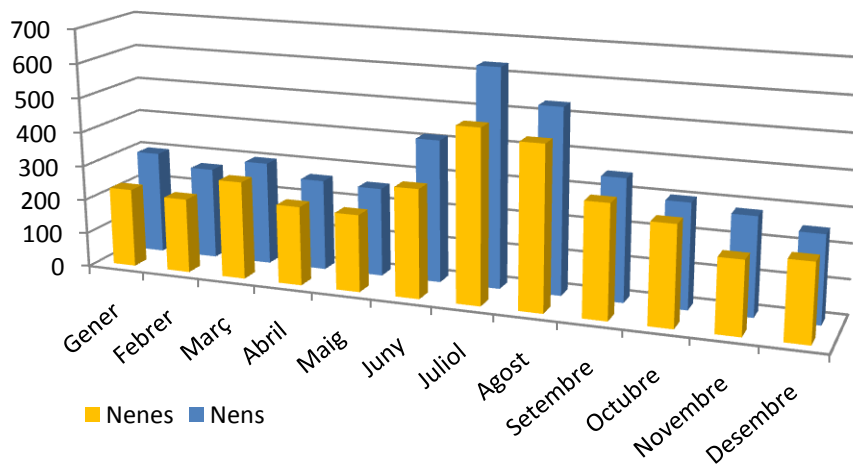

Gràfica 32: Mortalitat cossos per mesos; distribució per sexes.

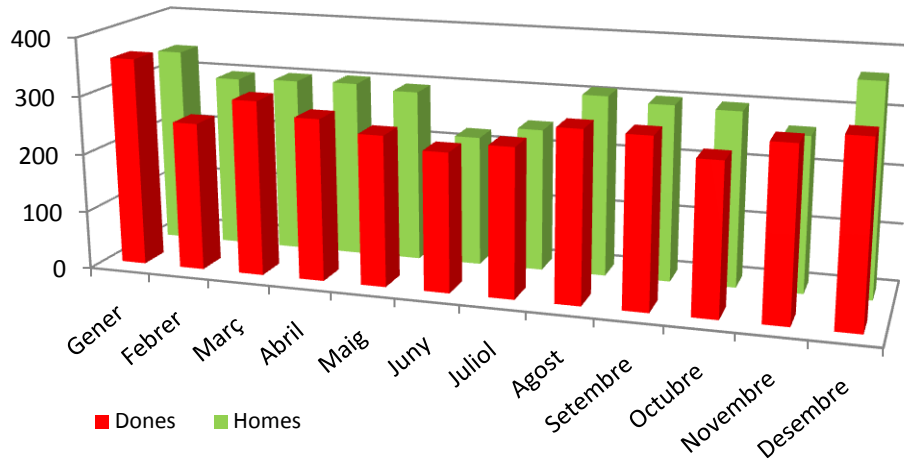

Gràfica 33: Mortalitat per mesos; relació albats/cossos

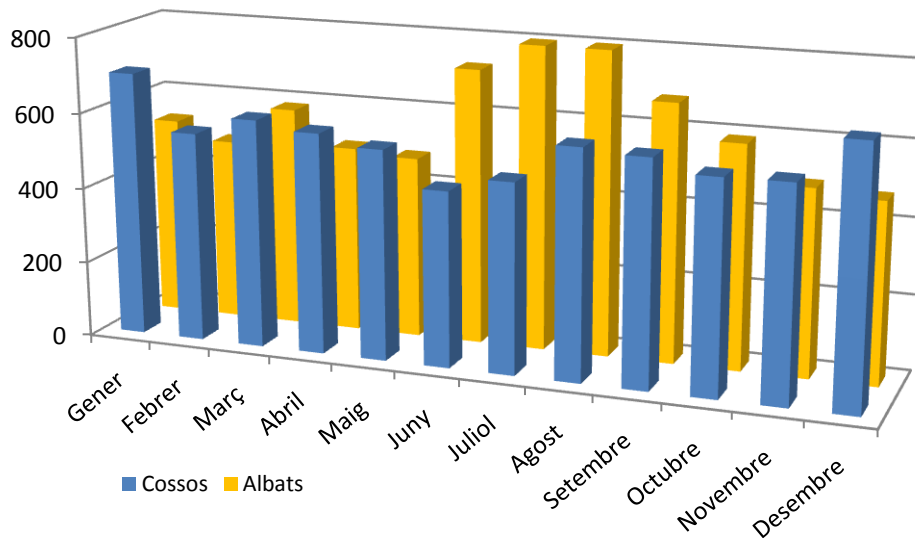

Gràfica 34: Relació Naixements/Defuncions per mesos.

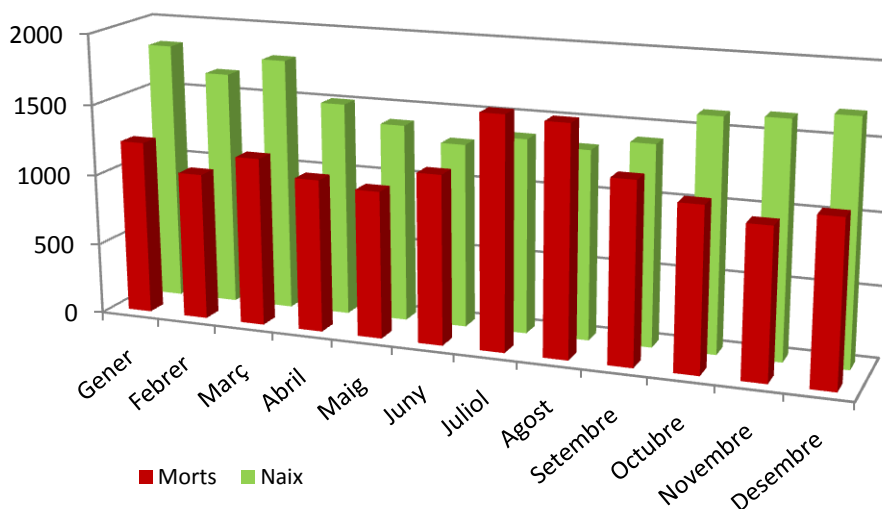

8.3. AVALUACIÓ DE LA MORTALITAT INFANTIL.

La mortalitat infantil presenta unes característiques pròpies ben diferenciades de la resta de la població i mereix ser tractada en un capítol independent. És de llarg el grup més vulnerable a les condicions socio-sanitàries, a la climatologia i als aspectes que fan referència a la conservació dels aliments. No cal dir que constitueixen un dels primers col·lectius afectats en tot procés bèl·lic. Per tant, les dades sobre la mortalitat d'aquest grup tenen unes consideracions a part de la resta de la població.

La taxa de mortalitat infantil pròpiament dita és la resultant de dividir el nombre de defuncions menors d'un any pel nombre de naixements en un període de temps establert (sol ser un any) i multiplicat per 1.000. Dóna una idea molt acurada del grau de desenvolupament d'un país o d'una zona i si és baixa suggereix doncs un alt nivell de progrés i una bona situació sanitària.

Per tal de poder estudiar la població infantil de la vila del Vendrell al llarg del segle XIX hem confeccionat 4 indicadors, els quals els calcularem per cada any natural, per cada dècada i per cadascun dels mesos de l'any. Els donem en percentatge i són els següents:

- DA/DT: Relació entre el total d'albats difunts i el total de defuncions. Ens indicarà el nombre d'albats morts per cada 100 defuncions.
- DA/N: Relació entre el total d'albats difunts i el nombre de naixements. És una taxa de mortalitat infantil modificada, doncs s'extrapola a tota la població que denominem "albat", és a dir persones que moren abans dels 10 anys d'edat. Ens indicarà el nombre d'albats morts per cada 100 naixements.

- DA1a/N: Relació entre el total d'albats difunts en el seu primer any i el nombre de naixements.
És la taxa de mortalitat infantil però expressada en percentatge.
- DA1m/N: Relació entre el total d'albats difunts en el seu primer mes i el nombre de naixements.
És la taxa de mortalitat infantil modificada en estar extrapolada només als albats d'un mes de vida.

8.3.1. Avaluació de la mortalitat infantil any per any.

Les dades referents a cadascun dels cents anys del segle XIX es representen a la taula núm. 11. La seva presentació més visual queda reflectida a les gràfiques 35 a 38 on queden expressades les distribucions dels valors del indicadors explicats.

Si observem la relació de la mortalitat dels albats en front la mortalitat global veurem que aquesta és alta. Representa un 52,5% (tot el període de cent anys) que significa que per cada 100 difunts, més de 52 corresponien a nens de menys d'onze anys. Al llarg del segle s'observa una lenta però progressiva disminució de l'índex amb molts *dents de serra*. Destaca una disminució a partir de l'any 1888, amb un mínim del 15,7% l'any 1896 (114 defuncions amb només 18 albats).

En quant a la mortalitat infantil de tots els albats (gràfica núm. 36), hi apareixen tres grans pics de mortalitat: són els anys 1809, 1835 i 1858 amb uns índex de 147%, 87% i 91% respectivament. Són anys doncs amb una altíssima mortalitat sobretot a expenses de la població infantil, probablement indicatius de processos epidèmics o microepidèmics. Destacar que es manté la tònica d'un descens de l'indicador el últims anys del segle, suggerint potser una millora amb l'atenció sanitària o una bonança meteorològica en absència de conflictes marcial.

La taxa de mortalitat infantil presenta un clar "pic d'agulla" l'any 1809, coincidint amb l'entrada de les tropes de l'exèrcit francès a la vial del Vendrell. La resta del segle XIX es manté estable i amb xifres al voltant del 20%. Destacar també la tendència a disminuir a l'últim tram de segle on presenta els seus valors mínims, al voltant del 6-7%

L'estudi de la mortalitat durant el primer mes de vida és més heterogeni o "serrat", però una visió global sobre el segle sencer ens posa de manifest, a part d'un pic màxim l'any 1809 (igual que els altres indicadors anteriors), un progressiu i constant increment de les defuncions fins gairebé l'any 1888 (amb una línia serrada, és a dir, amb alts i baixos intercalats), a partir del que manifesta un significatiu descens fins arribar al mínim del 0,72% l'any 1896.

Taula 11. Resultats mortalitat infantil.

Any	N	DA	DT	DA1a	DA1m	DA/DT (%)	DA/N (%)	DA1a/N (%)	DA1m/N (%)
1801	153	56	101	26	9	55,45	36,60	16,99	5,88
1802	127	66	136	29	8	48,53	51,97	22,83	6,30
1803	135	57	119	23	9	47,90	42,22	17,04	6,67
1804	166	48	89	30	12	53,93	28,92	18,07	7,23
1805	135	61	110	28	9	55,45	45,19	20,74	6,67
1806	163	43	77	25	5	55,84	26,38	15,34	3,07
1807	162	66	106	45	13	62,26	40,74	27,78	8,02
1808	152	101	152	42	9	66,45	66,45	27,63	5,92
1809	82	121	360	63	12	33,61	147,56	76,83	14,63
1810	192	73	148	28	6	49,32	38,02	14,58	3,13
1811	196	90	166	41	16	54,22	45,92	20,92	8,16
1812	158	120	237	42	11	50,63	75,95	26,58	6,96
1813	198	105	188	40	14	55,85	53,03	20,20	7,07
1814	191	113	166	38	9	68,07	59,16	19,90	4,71
1815	223	69	106	41	21	65,09	30,94	18,39	9,42
1816	196	69	97	41	12	71,13	35,20	20,92	6,12
1817	200	66	101	24	9	65,35	33,00	12,00	4,50
1818	181	77	131	36	7	58,78	42,54	19,89	3,87
1819	211	94	123	33	12	76,42	44,55	15,64	5,69
1820	223	69	115	35	3	60,00	30,94	15,70	1,35
1821	198	59	100	30	12	59,00	29,80	15,15	6,06
1822	188	86	144	30	8	59,72	45,74	15,96	4,26
1823	196	65	111	18	4	58,56	33,16	9,18	2,04
1824	205	117	167	49	7	70,06	57,07	23,90	3,41
1825	212	47	83	22	9	56,63	22,17	10,38	4,25
1826	240	77	136	38	4	56,62	32,08	15,83	1,67
1827	229	65	103	25	5	63,11	28,38	10,92	2,18
1828	222	85	117	41	14	72,65	38,29	18,47	6,31
1829	217	125	173	39	11	72,25	57,60	17,97	5,07
1830	206	84	129	32	2	65,12	40,78	15,53	0,97
1831	195	72	122	19	3	59,02	36,92	9,74	1,54
1832	191	65	110	29	10	59,09	34,03	15,18	5,24
1833	183	67	126	26	4	53,17	36,61	14,21	2,19
1834	191	68	122	28	9	55,74	35,60	14,66	4,71
1835	165	145	204	37	5	71,08	87,88	22,42	3,03
1836	158	61	124	25	4	49,19	38,61	15,82	2,53
1837	166	62	131	28	10	47,33	37,35	16,87	6,02
1838	144	60	118	20	4	50,85	41,67	13,89	2,78
1839	163	50	104	23	5	48,08	30,67	14,11	3,07
1840	170	53	111	27	5	47,75	31,18	15,88	2,94

Any	N	DA	DT	DA1a	DA1m	DA/DT (%)	DA/N (%)	DA1a/N (%)	DA1m/N (%)
1841	161	69	142	30	8	48,59	42,86	18,63	4,97
1842	160	70	136	29	7	51,47	43,75	18,13	4,38
1843	175	45	110	20	4	40,91	25,71	11,43	2,29
1844	160	58	105	33	8	55,24	36,25	20,63	5,00
1845	168	28	72	16	4	38,89	16,67	9,52	2,38
1846	183	56	112	20	3	50,00	30,60	10,93	1,64
1847	175	51	100	19	6	51,00	29,14	10,86	3,43
1848	192	122	184	39	13	66,30	63,54	20,31	6,77
1849	194	78	146	38	12	53,42	40,21	19,59	6,19
1850	191	93	168	47	6	55,36	48,69	24,61	3,14
1851	213	63	110	35	13	57,27	29,58	16,43	6,10
1852	221	50	119	32	5	42,02	22,62	14,48	2,26
1853	200	78	140	42	9	55,71	39,00	21,00	4,50
1854	238	73	236	35	10	30,93	30,67	14,71	4,20
1855	210	147	254	44	8	57,87	70,00	20,95	3,81
1856	249	80	151	44	15	52,98	32,13	17,67	6,02
1857	202	86	148	50	12	58,11	42,57	24,75	5,94
1858	249	228	312	61	16	73,08	91,57	24,50	6,43
1859	235	68	143	43	9	47,55	28,94	18,30	3,83
1860	217	80	154	32	12	51,95	36,87	14,75	5,53
1861	217	76	150	29	10	50,67	35,02	13,36	4,61
1862	216	90	147	45	13	61,22	41,67	20,83	6,02
1863	200	98	177	50	20	55,37	49,00	25,00	10,00
1864	217	101	179	39	17	56,42	46,54	17,97	7,83
1865	176	93	179	41	9	51,96	52,84	23,30	5,11
1866	198	105	156	31	14	67,31	53,03	15,66	7,07
1867	207	83	172	36	7	48,26	40,10	17,39	3,38
1868	166	90	161	29	6	55,90	54,22	17,47	3,61
1869	199	67	159	33	6	42,14	33,67	16,58	3,02
1870	207	97	174	50	18	55,75	46,86	24,15	8,70
1871	199	74	141	29	14	52,48	37,19	14,57	7,04
1872	199	124	215	54	20	57,67	62,31	27,14	10,05
1873	187	69	150	33	13	46,00	36,90	17,65	6,95
1874	205	94	163	39	13	57,67	45,85	19,02	6,34
1875	166	59	140	33	13	42,14	35,54	19,88	7,83
1876	218	84	150	39	19	56,00	38,53	17,89	8,72
1877	188	89	158	32	8	56,33	47,34	17,02	4,26
1878	165	60	153	27	9	39,22	36,36	16,36	5,45
1879	219	92	178	37	13	51,69	42,01	16,89	5,94
1880	208	85	183	42	20	46,45	40,87	20,19	9,62

Any	N	DA	DT	DA1a	DA1m	DA/DT (%)	DA/N (%)	DA1a/N (%)	DA1m/N (%)
1881	196	74	136	32	12	54,41	37,76	16,33	6,12
1882	192	57	130	27	11	43,85	29,69	14,06	5,73
1883	197	81	171	42	20	47,37	41,12	21,32	10,15
1884	192	86	168	46	16	51,19	44,79	23,96	8,33
1885	204	71	178	40	21	39,89	34,80	19,61	10,29
1886	186	44	129	31	14	34,11	23,66	16,67	7,53
1887	183	123	209	38	11	58,85	67,21	20,77	6,01
1888	189	118	197	36	22	59,90	62,43	19,05	11,64
1889	198	70	152	32	17	46,05	35,35	16,16	8,59
1890	170	71	150	32	14	47,33	41,76	18,82	8,24
1891	154	81	154	34	15	52,60	52,60	22,08	9,74
1892	172	44	126	28	19	34,92	25,58	16,28	11,05
1893	134	29	112	21	5	25,89	21,64	15,67	3,73
1894	146	46	139	31	7	33,09	31,51	21,23	4,79
1895	138	49	136	25	9	36,03	35,51	18,12	6,52
1896	138	18	114	9	1	15,79	13,04	6,52	0,72
1897	135	49	129	23	7	37,98	36,30	17,04	5,19
1898	129	49	130	23	4	37,69	37,98	17,83	3,10
1899	122	48	128	16	5	37,50	39,34	13,11	4,10
1900	139	28	125	10	7	22,40	20,14	7,19	5,04
Totals	18547	7666	14603	3329	1020	52,50	41,33	17,95	5,50

N: Naixements, **DA:** Defuncions Albats, **DT:** Total defuncions, **DA1a:** Defuncions Albats fins el primer any, **DA1m:** Defuncions Albats fins el primer mes.

Gràfica 35: Mortalitat albats en relació a la mortalitat global.

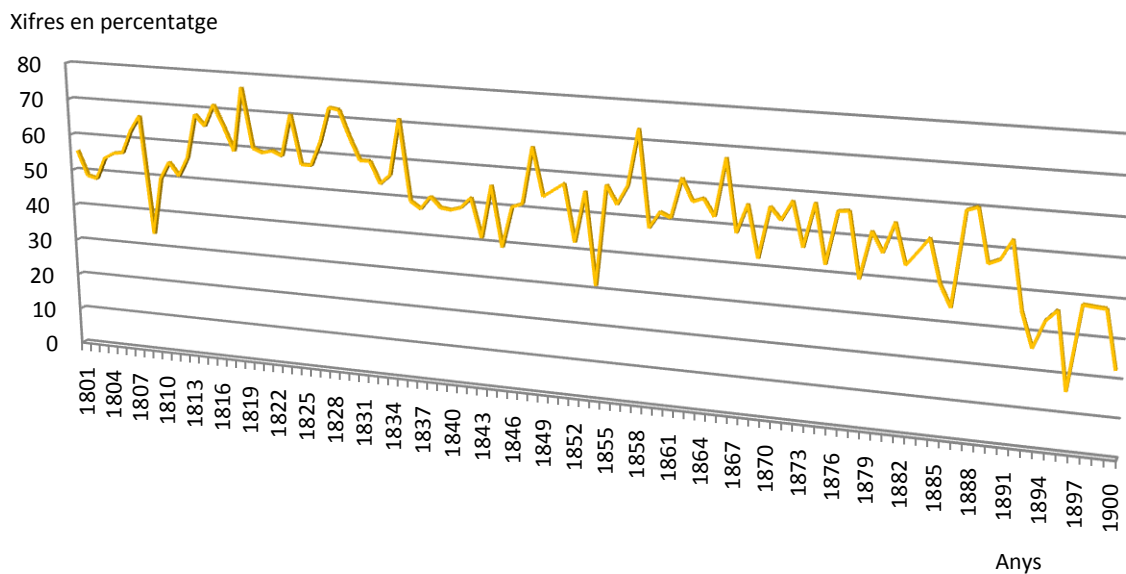

Gràfica 36: Mortalitat albats en relació a la natalitat.

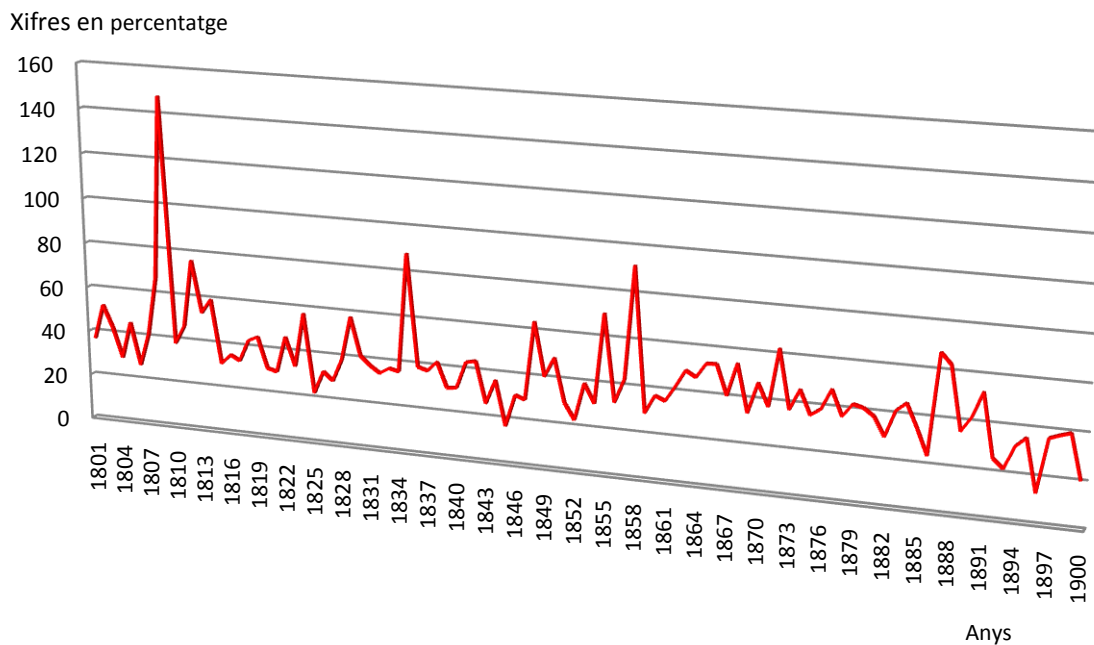

Gràfica 37: Taxa de mortalitat infantil.

Xifres en percentatge

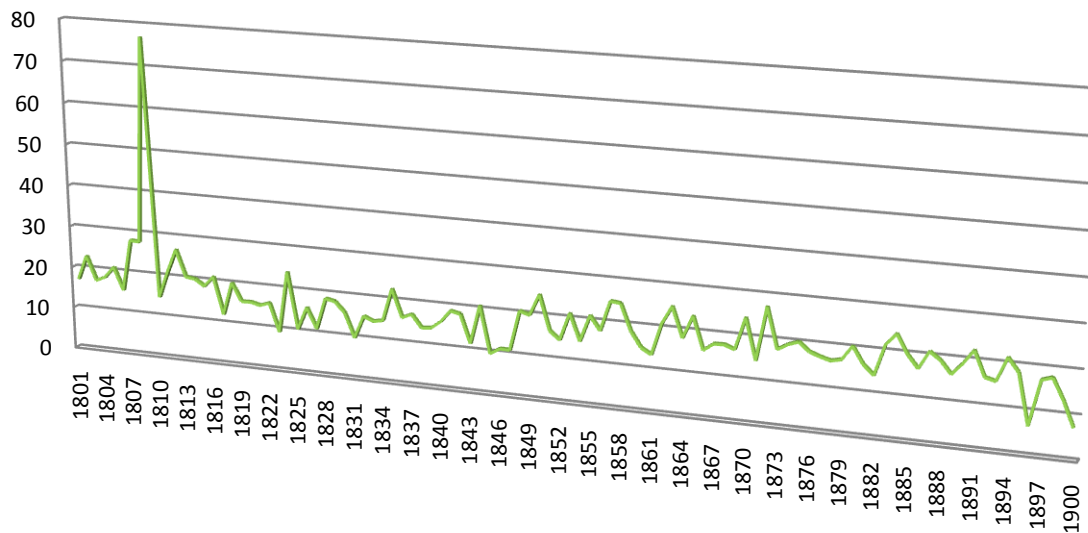

Gràfica 38: Mortalitat albats primer mes en relació a la natalitat.

Xifres en percentatge

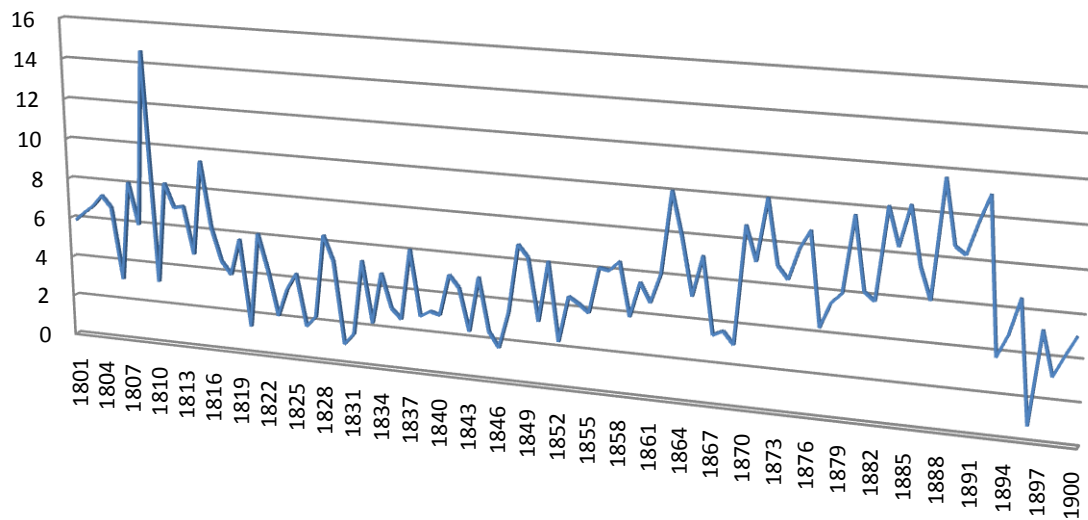

8.3.2. Estudi mortalitat infantil per dècada.

Si agrupem les dades en decennis obtindrem una visió més acurada sobre la tendència evolutiva dels diferents indicadors al llarg del segle XIX, sense les fluctuacions puntuals d'un any concret.

Tota la informació al respecte la trobem a la taula 12 i a les gràfiques 39 a 42.

Taula 12: Resultats Mortalitat Infantil per dècada.

<i>Dècada</i>	<i>N</i>	<i>DA</i>	<i>DT</i>	<i>DA1a</i>	<i>DA1m</i>	<i>DA/DT</i> (%)	<i>DA/N</i> (%)	<i>DA1a/N</i> (%)	<i>DA1m/N</i> (%)
1801-10	1467	692	1398	339	92	49,50	47,17	23,11	6,27
1811-20	1977	872	1430	371	114	60,98	44,11	18,77	5,77
1821-30	2113	810	1263	324	76	64,13	38,33	15,33	3,60
1831-40	1726	703	1272	262	59	55,27	40,73	15,18	3,42
1841-50	1759	670	1275	291	71	52,55	38,09	16,54	4,04
1851-60	2234	953	1767	418	109	53,93	42,66	18,71	4,88
1861-70	2003	900	1654	383	120	54,41	44,93	19,12	5,99
1871-80	1954	830	1631	365	142	50,89	42,48	18,68	7,27
1881-90	1907	795	1620	356	158	49,07	41,69	18,67	8,29
1891-00	1407	441	1293	220	79	34,11	31,34	15,64	5,61
Total	18547	7666	14603	3329	1020	52,50	41,33	17,95	5,50

N: Naixements, *DA*: Defuncions Albats, *DT*: Total defuncions, *DA1a*: Defuncions Albats fins el primer any, *DA1m*: Defuncions Albats fins el primer mes.

De l'observació de les dades veurem que el percentatge d'òbits albats en relació a les defuncions total és alta i es manté alta de forma constant al llarg dels decennis, amb una mitjana del 52,5%. Significa que per cada 100 defuncions més de 52 casos corresponien a nens d'una edat inferior als 11 anys. Presenta un pic màxim a la dècada dels anys 20 amb un 64,1%, amb una relació estadísticament significativa ($p=0,0000$). Només a l'última dècada el seu valor és inferior a la mitjana però encara continua per sobre del 30%.

La relació del percentatge dels òbits albats i la natalitat és similar a la de l'indicador anterior. És manté més o menys constant i amb un valor alt al llarg de tots els decennis del segle. Només, a l'última dècada trobem una significativa disminució de la xifra ($p=0,0039$), però segueix estant per sobre del 30%

La taxa de mortalitat infantil, expressada en percentatge, és alta especialment la primera dècada del segle XIX ($p=0,0021$). Possiblement hi contribueix el conflicte bèl·lic amb l'entrada a El Vendrell de les tropes franceses. Posteriorment, presenta una certa disminució fins un mínim els anys 30 amb un valor del 15%. A partir d'aquí torna a augmentar i es manté constant fins la fi del segle.

En canvi, la distribució dels òbits albats menors d'un mes de vida presenta un certa variació de tendència respecte els altres paràmetres estudiats. Concretament, a partir d'uns valors mínims les dècades 1821-30 i 1831-40 (3,6% i 3,4% respectivament), manifesta una ascens linealment progressiu fins arribar al màxim valor la dècada 1881-90 amb el 8,2% ($p=0,0040$). Finalment, l'última dècada se'ns mostra una disminució del seu valor, dada ja observada en els altres índex i que és com una constant que podria suggerir una millora de les condicions sanitàries i de l'estat de conservació alimentària, junt a una certa *bonança* meteorològica (traduïda amb bones collites), i en absència de conflictes bèl·lics.

**Gràfica 39: Mortalitat albats en relació a la mortalitat global.
Estudi per dècades.**

Xifres en percentatge

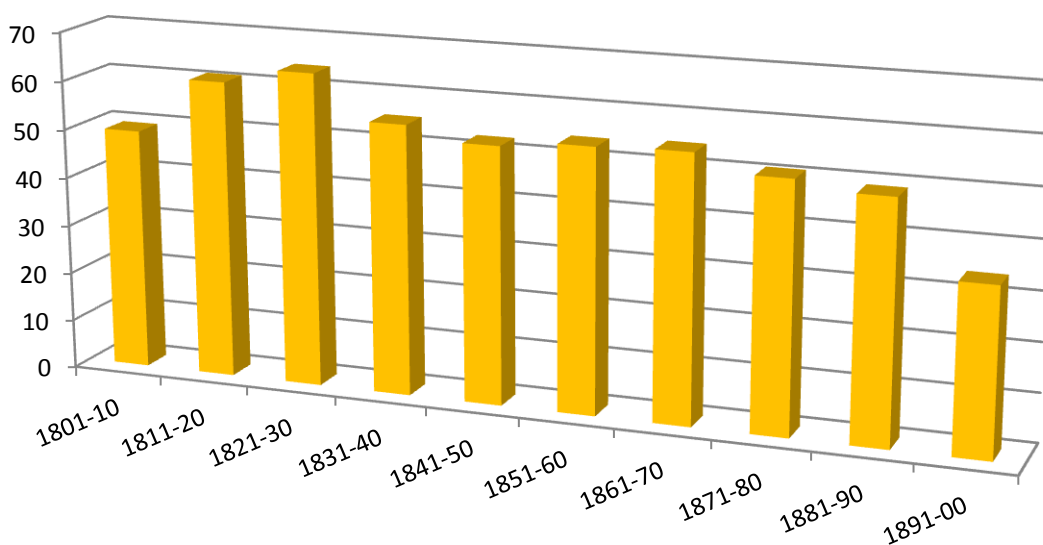

**Gràfica 40: Defuncions albat en relació a la natalitat.
Estudi per dècades.**

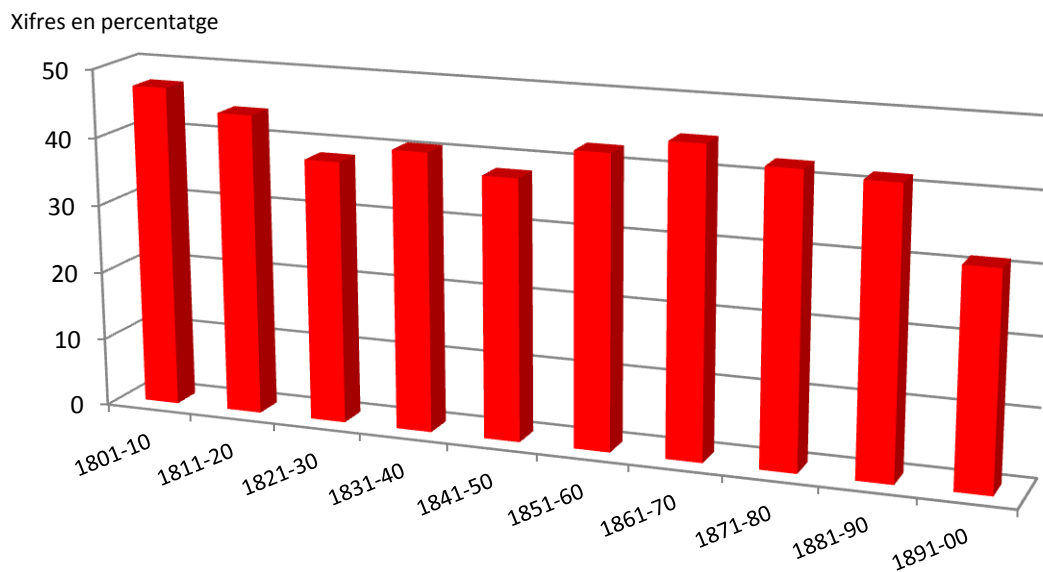

Gràfica 41: Taxa de Mortalitat Infantil ; per dècades.

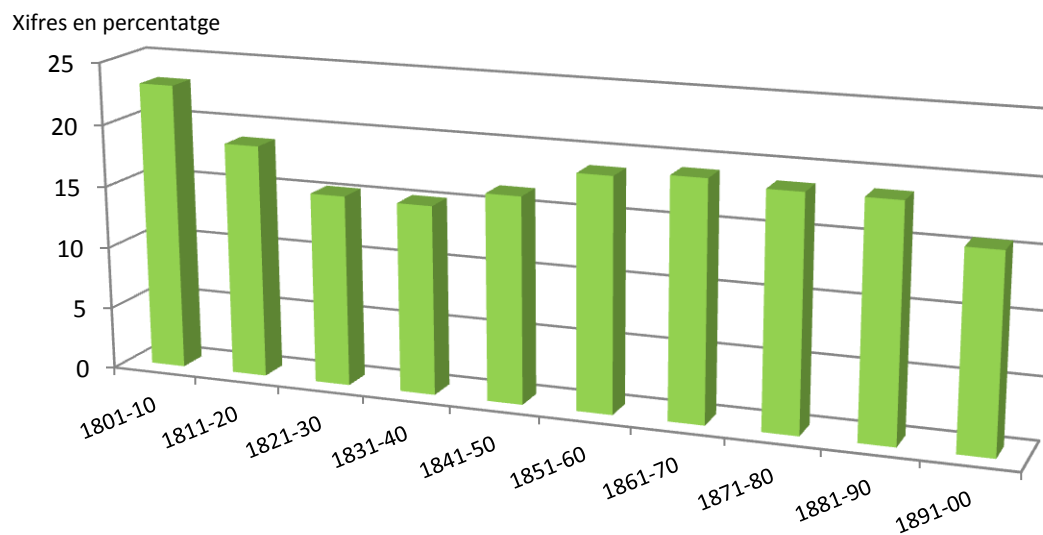

**Gràfica 42: Mortalitat albats primer mes en relació a la Natalitat .
Estudi per Dècades.**

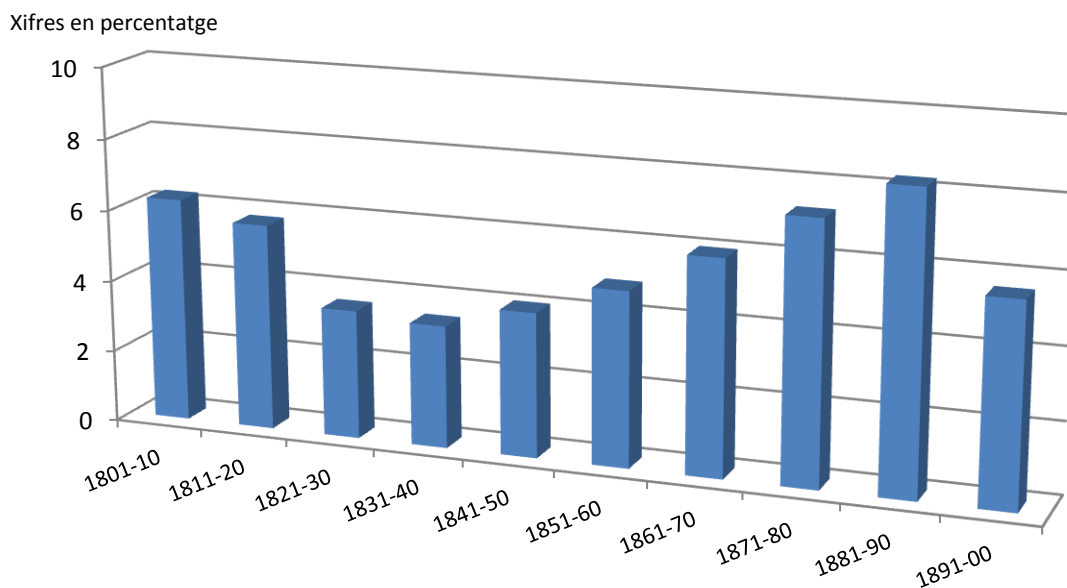

8.3.3. Estudi de la mortalitat infantil per mesos.

Seguint el mateix procediment fet per a l'estudi de la mortalitat en general, agruparem les dades de la mortalitat dels albats en els 12 mesos de l'any. L'objectiu consisteix en poder identificar els factors causals de mortalitat en relació a algun mes concret i, tanmateix, suggerir si la climatologia d'una determinada estació influeix de manera determinant en la mortalitat de la població infantil, en comparació amb la població adulta.

Totes les dades estan exposades a la taula 13 i a les gràfiques 43 a 46.

De l'observació de les dades i llur representació gràfica veiem que la tendència dels indicadors utilitzats és la mateixa al llarg dels mesos, llevat dels òbits albats d'un mes de vida. És a dir, es representa un pic màxim de mortalitat el mes de juliol i uns valors mínims els mesos de fred, desembre i gener, mantenint-se una relació de linealitat entre ambdós extrems. Aquesta tendència és idèntica en els tres primers indicadors que hem fet servir:

- relació de la mortalitat dels albats en front la mortalitat global
- relació de la mortalitat dels albats en front la natalitat i
- relació de la mortalitat dels albats en el seu primer any de vida en front la natalitat, és a dir, la taxa de mortalitat infantil (expressada en percentatge).
-

Taula 13: Resultats Mortalitat Infantil per Mesos

Mes	N	DA	DT	DA1a	DA1m	DA/DT (%)	DA/N (%)	DA1a/N (%)	DA1m/N (%)
Gener	1835	527	1227	263	112	42,95	28,72	14,33	6,10
Febrer	1660	484	1038	229	103	46,63	29,16	13,80	6,20
Març	1787	583	1186	303	129	49,16	32,62	16,96	7,22
Abril	1510	497	1079	241	95	46,06	32,91	15,96	6,29
Maig	1394	477	1031	187	56	46,27	34,22	13,41	4,02
Juny	1295	725	1187	280	62	61,08	55,98	21,62	4,79
Juliol	1369	1134	1634	453	71	69,40	82,83	33,09	5,19
Agost	1330	1006	1608	410	73	62,56	75,64	30,83	5,49
Setembre	1406	679	1271	267	79	53,42	48,29	18,99	5,62
Octubre	1625	589	1146	238	69	51,40	36,25	14,65	4,25
Novembre	1643	492	1051	222	78	46,81	29,95	13,51	4,75
Desembre	1693	473	1145	236	93	41,31	27,94	13,94	5,49
Total	18547	7666	14603	3329	1020	52,50	41,33	17,95	5,50

N: Naixements, DA: Defuncions Albats, DT: Total defuncions, DA1a: Defuncions Albats fins el primer any, DA1m: Defuncions Albats fins el primer mes.

Només la relació dels òbits albats en el seu primer mes de vida no adopta la tendència anterior si no que es manifesta de manera anàrquica, amb algun alt i baix sense correspondre's a les estacions de fred i calor. S'observa un pic màxim el mes de març amb el 7,2%, i un valor mínim el mes de maig amb el 4%, relació significativa ($p=0,0075$).

**Gràfica 43: Mortalitat Albats en relació a la Mortalitat global.
Estudi per Mesos.**

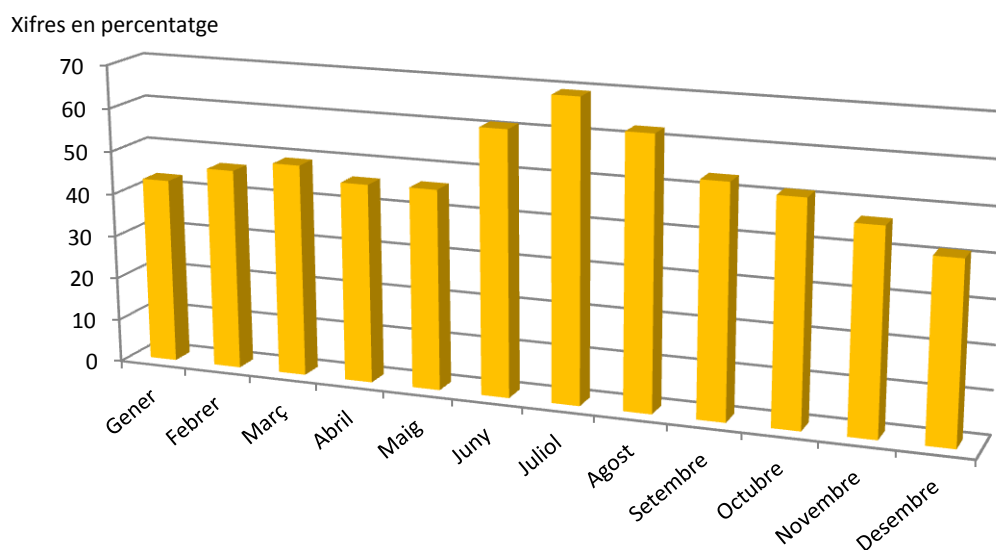

**Gràfica 44: Mortalitat albats en relació a la Natalitat.
Estudi per Mesos.**

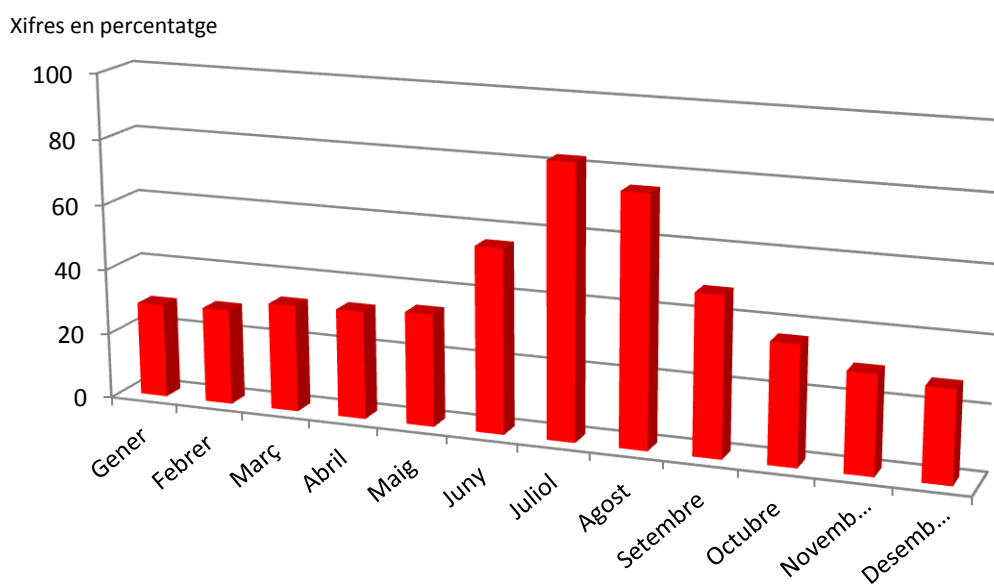

Gràfica 45: Taxa de Mortalitat Infantil. Estudi per Mesos.

Xifres en percentatge

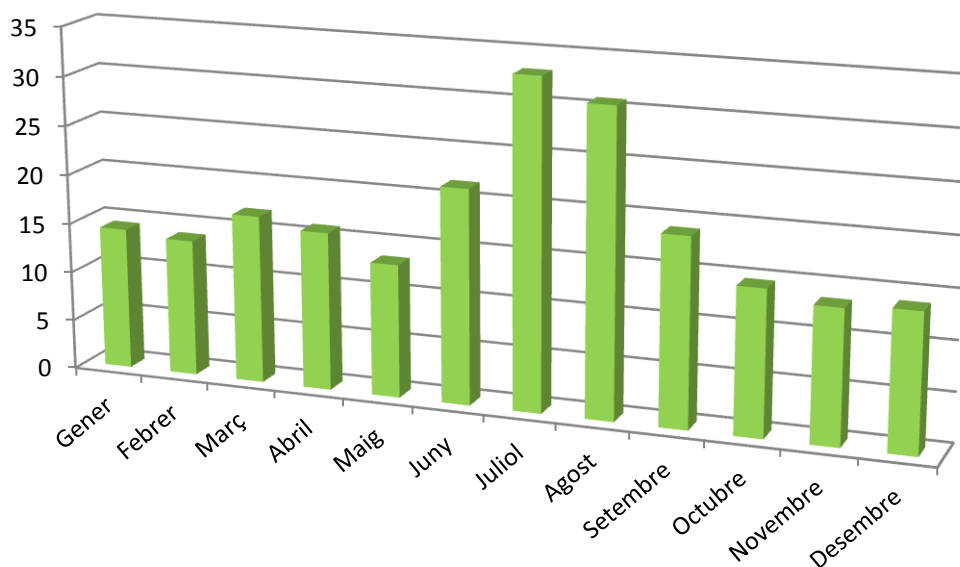

**Gràfica 46: Mortalitat Albats primer mes en relació a la Natalitat .
Estudi per Mesos.**

Xifres en percentatge

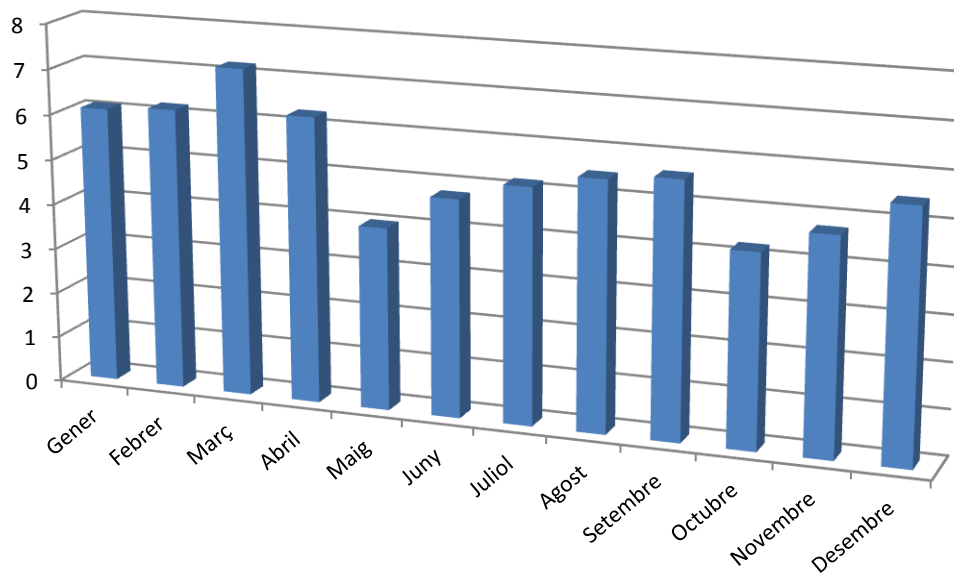

8.4. ESTUDI MORTALITAT MENSUAL ANY PER ANY

Una altra manera d'estudiar la mortalitat al llarg del segle XIX és "agafar" un mes concret i *seguir-li la pista* any per any, amb l'objectiu de veure la seva tendència i identificar possibles pics màxims o valors mínims en un any determinat, a diferència dels altres anys, la qual cosa podria indicar un fet o causa singular en aquell any concret que expliqués la fluctuació de les xifres. D'altra banda, comprovar si realment aquestes variacions es correlacionen amb les dades més generals ja exposades amb anterioritat.

Les dades les desglossarem per cada mes de l'any i per cadascun dels cent anys del segle XIX, relacionant la mortalitat mensual global, la mortalitat mensual dels cossos i la seva relació per sexe, la mortalitat mensual dels albats i la seva relació per sexe i, finalment la relació conjunta entre la mortalitat mensual dels albats amb els cossos. Les taules i gràfiques resultants les col·locarem juntes al final del capítol i són les següents:

- Mortalitat global.	Taula 14	Gràfica 47
- Mortalitat cossos.	Taula 15	
- Mortalitat cossos; relació per sexe.	Taules 16 i 17	Gràfica 48
- Mortalitat albats.	Taula 18	
- Mortalitat albats; relació per sexe.	Taules 19 i 20	Gràfica 49
- Mortalitat global; relació albats/cossos.	Gràfica 50	

8.4.1. Mortalitat mensual global.

De l'observació de les dades de la taula 14 i de la gràfica 47 es desprèn que la distribució de la mortalitat els mesos de gener, febrer i març es disposa de manera "serrada", és a dir, amb alts i baixos indicant-nos la variabilitat existent entre els diferents anys. Si bé, una dada més característica és el pic de defuncions el mes de març de l'any 1887 amb 43 òbits de 209 en tot el mateix any (20%). Suggereix potser un hivern excessivament *cru* en quant a les temperatures.

Es característic que els mesos d'abril i maig són pràcticament "calcats" l'un de l'altre, doncs hi veiem un pic aïllat l'any 1809, perfectament diferenciat de la resta dels anys. Coincideix precisament al conflicte bèl·lic amb les tropes franceses.

Els mesos estivals mostren la tendència lògica d'un augment de la mortalitat, reflectint un cop més la precarietat en la conservació alimentària, la qual promou el repunt de les malalties infecto-contagioses. Destaquen anys especialment mortífers com el 1854, 1858, anys on considerem que hi va haver autèntics brots epidèmics (*còlera morbo* el 1854). El juny del 1809 encara presenta una elevada xifra de mortalitat respecte els altres anys, suggerint les seqüeles de la guerra amb els francesos.

La tendència l'últim trimestre de l'any, al llarg de la centúria és més aviat idèntica, presentant unes línies *serrades*, és a dir, amb fluctuacions anuals que es van repetint, sense que en destaquï cap any en particular, a excepció del mes de novembre de l'any 1813.

8.4.2. Mortalitat mensual cossos.

De l'observació i estudi de les dades (taules 15, 16 i 17) i de la seva representació visual a la gràfica 48, es desprenen les consideracions següents:

Els mesos de gener i febrer presenten una gran fluctuació de valors de la mortalitat que es van succeint al llarg de la centúria. Destaquen pics màxims aïllats de defuncions femenines amb una diferència màxima respecte la mortalitat masculina l'any 1859 (relació 10 dones per 3 homes) i l'any 1897 (relació 7 dones per 1 home), relacions estadísticament significatives ($p=0,007$). Aquests pics es mantenen en el mes de febrer al llarg dels anys però amb la diferència que la relació home / dona desapareix quedant igualats ambdós sexes.

Els mesos de març, abril, maig i juny són pràcticament iguals, sense diferències importants entre sexes i amb uns pics màxims el mateix any, el 1809. Coincideix amb l'enfrontament bèl·lic amb els francesos.

Els mesos de calor, juliol i agost, manifesten el que ja era previst. Un augment de la mortalitat sobretot en alguns anys determinats, suggerint unes temperatures extremes i l'existència de brots epidèmics. Destaquen els anys 1855, 1872, 1878 i 1899. El mes de juliol de l'any 1809 encara presenta un màxim de mortalitat, sobretot femenina, el qual "desapareix" en el mes d'agost en el que destaca sobretot l'agulla de mortalitat de l'any 1854 (epidèmia de còlera *morbo*) i el 1885, amb predomini del sexe femení respecte el masculí (diferència estadísticament significativa $-p=0,0004-$), amb 22 dones mortes d'un total de 63 defuncions aquell mateix any (l'agost representa doncs el 35% de la mortalitat femenina de tot l'any 1885).

El mes de setembre destaca per l'agulla de mortalitat de l'any 1854, representant la mortaldat de l'epidèmia de còlera *morbo* ja esmentada anteriorment. Hi destaca una mortalitat femenina que representa el 52,6% de tota la mortalitat femenina de l'any, per tan sols el 34% de la masculina, relació estadísticament significativa ($p=0,0000$). Indica doncs que l'epidèmia de còlera *morbo* va afectar de ple durant el mes de setembre i es va *cebar* bàsicament amb les dones.

L'últim trimestre, mesos d'octubre, novembre i desembre, són més o menys calcats els uns amb els altres, amb una línia serrada i amb gran variabilitat (alts i baixos) que es succeeixen al llarg de la centúria. Hi destaca un pic de mortalitat a l'octubre del 1854 (encara reminiscències de l'epidèmia de còlera), un pic de mortalitat femenina el novembre del 1887 i un pic "masculí" el desembre del 1870 i 1886 respectivament. Afegir que el desembre del 1900 s'observa una diferència màxima entre homes i dones a favor de les últimes, amb 7 defuncions per tan sols 1 d'home, relació estadísticament significativa ($p=0,0000$).

8.4.3. Mortalitat mensual albats.

La informació de la mortalitat mensual dels albats l'obtindrem de l'anàlisi de les dades reflectides a les taules 18, 19 i 20, i de llur representació visual a la gràfica núm. 49 on relacionem les xifres de mortalitat entre sexes.

Inicialment destaca la gran variabilitat de xifres durant els mesos de gener i de febrer, amb successió de pics a diferents anys. Predominen els anys 1811, 1814, 1829, 1842, 1862 i 1883, on s'observa també un predomini de la mortalitat masculina ($p=0,009$), llevat un pic el gener del 1842 i un altre el febrer del 1887 on hi ha paritat home/dona. Aquestes "agulles" de mortalitat suggereixen uns anys amb molt fred i, per tant, possibles brots microepidèmics de malalties respiratòries associades a les baixes temperatures.

El mes de març canvia radicalment la tendència mostrant una línia serrada però amb valors "baixos" i una sola "agulla" de mortalitat igual per ambdós sexes l'any 1887. Aquest increment d'aquest any concret es repeteix el mes d'abril, però s'hi afegiran altres pics semblants als observats els mesos anteriors, amb predomini dels homes respecte les dones.

El maig i el juny destaquen per una menor variabilitat, amb xifres de valor inferior i, també, amb sengles pics de mortalitat amb paritat de sexes; anys 1809 i 1819 al mes de maig, i una "agulla" aïllada el mes de juny del 1858. Aquesta agulla de mortalitat es repeteix els mesos de més calor, és a dir, juliol i agost, amb una cert predomini de la mortalitat masculina. Destaquem doncs les microepidèmies dels anys 1808, 1835, 1848 i 1858.

Els mesos de tardor i el desembre es caracteritzen per la seva igualtat. Línia de mortalitat serrada, amb alts i baixos constants i amb paritat home/dona al llarg de la centúria. Només sobresurten 7 anys concrets: el setembre de 1813 amb una "agulla" de mortalitat masculina, que es repeteix el mes d'octubre del mateix any, un pic d'òbits de nenes l'octubre del 1865, tres grans pics de mortalitat només de nens els anys 1812, 1846 i 1880 i, finalment, un predomini de la mortalitat d'albats nenes (el doble que la dels nens) el desembre del 1849, relació estadísticament significativa ($p=0,037$).

8.4.4. Mortalitat mensual. Relació albats/cossos.

La informació referent a la comparativa de la mortalitat mensual entre albats i cossos per cada mes i al llarg del segle la trobarem a les taules 15 i 18 i a la gràfica 50.

Els mesos de gener, febrer i març destaquen els pics de mortalitat dels albats, molt superior a la dels adults. En canvi, a conseqüència del conflicte armat amb l'exèrcit francès s'observa un notable increment de la mortalitat a costa dels cossos a partir del març fins el maig ($p=0,0000$).

Els mesos d'estiu predomina la mortalitat en agulla dels albats de l'any 1854 (epidèmia de còlera *morbo*) i 1858 (possible microepidèmia), relació de dignificació estadística ($p=0,037$). En

canvi, destaca el pic de mortalitat adulta el setembre i octubre del 1854, suggerint que l'epidèmia de còlera es cebés el primer mes amb la població més fràgil (els albats) i seguidament els adults, relació també significativa ($p=0,045$).

Els dos mesos finals, novembre i desembre, expressen una gran variabilitat de xifres, tan de cossos com d'albats, sense cap predomini clar, sense relació estadísticament significativa.

8.4.5. Mortalitat mensual; Taules i gràfiques.

Seguidament s'exposen consecutivament les taules 14 a 20 i les gràfiques 47 a 50.

Taula 14: Mortalitat mensual global (Cossos + Albats).

Any	Gen	Feb	Mar	Abr	Mai	Jun	Jul	Ago	Set	Oct	Nov	Des	Total
1801	6	7	3	8	5	4	9	13	4	16	17	9	101
1802	13	9	12	11	3	4	20	15	8	17	13	11	136
1803	14	14	11	17	8	7	12	9	12	3	7	5	119
1804	6	1	2	6	7	6	10	12	11	9	9	10	89
1805	9	9	10	10	12	14	9	11	5	10	0	11	110
1806	5	9	9	10	2	1	8	4	1	9	11	8	77
1807	10	7	11	8	4	3	15	11	12	8	9	8	106
1808	12	10	14	11	5	6	21	32	17	12	6	6	152
1809	9	0	26	59	92	49	36	22	21	23	12	11	360
1810	11	13	10	8	11	11	11	21	15	10	17	10	148
1811	13	7	9	5	13	17	22	20	16	17	20	7	166
1812	15	14	12	17	19	26	30	16	18	29	27	14	237
1813	15	9	11	6	11	9	22	21	25	18	21	20	188
1814	19	22	21	12	5	10	13	22	12	17	6	7	166
1815	7	6	12	8	4	14	8	12	8	8	10	9	106
1816	13	7	7	5	4	7	14	9	4	9	11	7	97
1817	10	5	1	5	4	10	5	5	20	14	10	12	101
1818	14	7	11	15	10	11	10	17	5	11	7	13	131
1819	9	4	7	11	29	15	0	15	11	12	4	6	123
1820	12	8	6	9	11	6	11	14	12	13	5	8	115
1821	9	8	6	11	5	7	12	8	5	11	11	7	100
1822	9	12	16	15	14	12	7	12	13	14	9	11	144
1823	6	6	4	6	9	3	14	15	13	10	9	16	111
1824	14	15	15	21	16	16	18	13	12	6	10	11	167
1825	10	7	8	3	1	8	10	11	1	4	10	10	83
1826	8	7	13	7	12	8	23	16	11	9	11	11	136
1827	11	11	9	3	9	11	13	8	5	8	8	7	103
1828	7	7	8	7	12	11	16	8	8	10	8	15	117
1829	22	10	10	10	12	31	22	12	15	10	10	9	173
1830	9	5	9	6	10	12	12	16	19	11	11	9	129
1831	12	10	9	11	16	11	10	8	8	11	5	11	122
1832	6	7	10	10	3	5	9	9	11	13	9	18	110
1833	6	11	8	5	9	14	12	12	12	10	13	14	126
1834	13	10	8	13	3	11	11	8	9	17	6	13	122
1835	7	8	13	4	14	31	54	32	10	15	8	8	204
1836	9	4	13	8	18	2	14	22	11	4	13	6	124
1837	20	7	6	8	7	10	13	14	14	11	12	9	131
1838	12	13	11	3	3	4	9	13	11	14	8	17	118
1839	12	22	12	6	9	7	7	7	6	3	4	9	104
1840	13	9	9	10	7	10	15	7	11	5	7	8	111
1841	11	10	9	7	14	8	17	10	18	8	11	19	142
1842	27	6	7	7	10	12	17	10	9	14	8	9	136

Taula 14: Mortalitat mensual global (Cossos + Albats).

Any	Gen	Feb	Mar	Abr	Mai	Jun	Jul	Ago	Set	Oct	Nov	Des	Total
1843	8	4	10	6	5	7	8	14	13	6	14	15	110
1844	7	14	7	8	6	12	13	16	9	3	4	6	105
1845	4	9	5	3	2	3	9	9	9	6	3	10	72
1846	8	8	6	8	5	9	15	12	6	13	14	8	112
1847	12	5	4	5	8	12	7	11	10	10	6	10	100
1848	12	8	13	9	11	12	38	40	15	8	11	7	184
1849	12	9	8	8	6	8	5	20	11	16	18	25	146
1850	14	14	21	5	5	16	25	13	15	16	10	14	168
1851	6	12	7	10	6	5	12	16	13	5	10	8	110
1852	9	18	9	6	7	9	13	14	12	6	5	11	119
1853	9	10	19	12	12	13	14	16	12	7	5	11	140
1854	7	14	10	7	6	6	14	37	89	25	7	14	236
1855	13	8	10	9	6	13	42	70	28	24	11	20	254
1856	12	13	11	11	12	10	16	19	12	15	10	10	151
1857	11	10	7	8	11	15	7	27	18	13	13	8	148
1858	15	18	17	10	13	65	77	32	17	17	19	12	312
1859	18	12	7	7	13	6	13	15	12	11	14	15	143
1860	14	15	19	12	8	12	20	12	9	11	13	9	154
1861	16	7	7	12	9	10	21	18	14	14	11	11	150
1862	19	20	12	7	7	11	22	6	7	12	11	13	147
1863	18	7	22	10	12	9	22	26	16	10	15	10	177
1864	19	14	9	10	10	15	28	16	13	15	15	15	179
1865	16	7	12	13	9	12	23	25	19	23	14	6	179
1866	18	7	12	8	18	24	13	22	7	11	5	11	156
1867	10	7	3	21	10	18	13	16	22	22	11	19	172
1868	15	7	7	9	14	25	28	13	12	10	9	12	161
1869	13	11	18	7	11	11	15	21	15	17	7	13	159
1870	13	8	14	23	15	15	20	13	14	7	14	18	174
1871	12	7	9	13	7	12	12	22	14	15	10	8	141
1872	11	14	12	11	21	27	47	20	13	10	10	19	215
1873	10	11	12	16	13	10	18	18	14	10	8	10	150
1874	9	7	20	8	8	8	35	12	11	14	16	15	163
1875	15	12	7	14	9	12	10	12	11	10	11	17	140
1876	9	12	16	10	12	7	15	18	15	13	12	11	150
1877	9	7	10	15	17	20	21	22	11	9	6	11	158
1878	14	10	16	12	14	15	16	8	9	12	12	15	153
1879	4	12	7	17	11	19	17	25	14	9	17	26	178
1880	20	15	23	16	10	8	18	21	12	11	15	14	183
1881	10	9	9	8	9	9	17	14	10	16	12	13	136
1882	12	8	8	13	8	3	16	17	11	12	8	14	130
1883	22	14	17	15	11	4	14	19	12	17	10	16	171
1884	9	18	20	16	10	8	16	22	7	15	9	18	168

Taula 14: Mortalitat mensual global (Cossos + Albats).

Any	Gen	Feb	Mar	Abr	Mai	Jun	Jul	Ago	Set	Oct	Nov	Des	Total
1885	18	12	18	17	8	3	7	48	22	8	11	6	178
1886	15	6	10	7	5	15	13	8	6	11	14	19	129
1887	16	35	43	22	13	8	7	15	14	12	14	10	209
1888	14	20	17	21	10	9	18	21	25	17	17	8	197
1889	12	13	22	23	7	10	9	10	10	13	12	11	152
1890	25	18	17	9	10	11	14	14	11	8	5	8	150
1891	9	5	22	10	13	21	13	16	15	8	8	14	154
1892	13	11	19	11	17	6	9	6	8	9	5	12	126
1893	14	8	9	9	6	7	8	7	9	7	17	11	112
1894	20	22	17	17	9	8	9	5	6	5	10	11	139
1895	23	15	13	12	8	12	8	14	14	3	11	3	136
1896	14	6	11	15	7	10	8	9	12	7	10	5	114
1897	11	7	14	8	7	13	15	14	6	7	15	12	129
1898	12	13	15	10	11	14	13	12	12	5	4	9	130
1899	8	9	14	6	8	14	25	9	8	6	9	12	128
1900	15	12	16	8	6	9	9	8	10	11	11	10	125
Total	1228	1037	1187	1075	1034	1189	1631	1607	1270	1146	1051	1148	14603

Taula 15: Mortalitat mensual Cossos.

Any	Gen	Feb	Mar	Abr	Mai	Jun	Jul	Ago	Set	Oct	Nov	Des	Total
1801	2	5	2	5	2	2	3	4	3	6	6	5	45
1802	4	4	5	6	2	3	8	9	1	10	11	7	70
1803	7	5	5	9	6	3	5	4	7	3	4	4	62
1804	3	1	1	3	5	1	4	6	6	3	3	5	41
1805	4	5	7	8	4	7	3	1	1	4	0	5	49
1806	2	4	4	5	2	0	1	3	0	4	5	4	34
1807	5	3	4	3	2	2	4	3	3	3	4	4	40
1808	7	5	5	6	2	4	4	2	6	5	0	5	51
1809	9	0	21	44	62	31	23	17	12	7	9	4	239
1810	8	10	8	4	7	3	5	8	2	5	11	4	75
1811	4	4	5	2	5	3	13	12	7	7	9	5	76
1812	8	8	8	10	10	13	11	8	11	10	13	7	117
1813	7	6	5	4	6	4	5	8	10	6	10	12	83
1814	7	8	5	4	2	3	2	2	4	9	4	3	53
1815	2	3	4	4	2	3	0	4	3	4	5	3	37
1816	4	4	2	1	0	3	2	1	0	4	3	4	28
1817	8	2	0	1	1	4	1	2	4	3	2	7	35
1818	8	2	5	9	4	7	2	4	2	2	3	6	54
1819	6	2	1	1	1	0	0	7	1	6	2	2	29
1820	7	4	3	5	7	1	3	1	5	3	3	4	46
1821	3	3	0	7	2	4	3	3	3	6	3	4	41
1822	4	2	6	1	5	4	2	5	7	8	6	8	58
1823	4	4	2	5	6	1	2	6	3	4	4	5	46
1824	4	4	3	7	9	3	3	3	5	4	3	2	50
1825	5	2	3	2	1	5	3	6	1	1	1	6	36
1826	4	5	3	4	7	5	4	3	6	6	6	6	59
1827	5	5	3	3	5	4	0	2	0	5	2	4	38
1828	5	3	2	4	5	2	1	2	1	2	2	3	32
1829	5	3	5	5	3	3	2	2	7	5	3	5	48
1830	5	4	5	2	7	7	0	3	5	1	2	4	45
1831	8	5	2	3	6	4	3	1	1	6	3	8	50
1832	5	3	6	4	1	2	4	2	3	3	3	9	45
1833	4	6	4	4	3	4	4	6	4	4	7	9	59
1834	6	3	5	6	1	5	1	3	4	11	3	6	54
1835	2	3	10	1	4	4	4	8	3	8	6	6	59
1836	7	2	6	7	14	2	2	7	4	3	6	3	63
1837	10	3	5	4	3	3	6	9	7	5	7	7	69
1838	8	7	4	2	1	1	3	6	6	6	4	10	58
1839	9	8	6	2	6	3	1	3	5	1	4	6	54
1840	9	5	3	7	3	4	7	1	6	1	6	6	58
1841	9	6	4	4	10	5	5	5	7	4	7	7	73
1842	7	2	3	4	7	7	6	5	3	8	7	7	66

Taula 15: Mortalitat mensual Cossos.

Any	Gen	Feb	Mar	Abr	Mai	Jun	Jul	Ago	Set	Oct	Nov	Des	Total
1843	6	2	7	5	2	5	3	5	7	3	9	11	65
1844	5	6	4	7	3	4	3	5	3	2	1	4	47
1845	3	9	3	0	1	1	5	6	3	3	1	9	44
1846	5	5	3	6	4	3	6	5	2	7	3	7	56
1847	8	4	2	3	3	3	1	5	7	4	2	7	49
1848	8	4	4	6	7	2	5	5	6	4	5	6	62
1849	11	4	4	5	2	6	1	10	3	7	5	10	68
1850	4	9	11	3	4	8	9	3	6	7	5	6	75
1851	5	5	2	4	2	3	5	4	7	4	2	4	47
1852	3	11	6	5	6	4	3	6	8	5	4	8	69
1853	3	5	12	6	6	4	4	4	3	5	3	7	62
1854	2	7	6	3	3	2	6	22	73	21	5	13	163
1855	9	4	7	3	3	2	12	28	15	13	2	9	107
1856	7	6	8	7	5	5	3	2	6	9	8	5	71
1857	8	5	3	4	7	8	2	7	4	6	5	3	62
1858	9	12	8	4	5	2	7	5	8	7	10	7	84
1859	13	9	2	5	7	4	5	6	2	4	9	9	75
1860	7	13	6	8	4	5	9	4	4	5	6	3	74
1861	11	5	3	5	1	6	5	10	10	3	7	8	74
1862	5	6	4	2	3	4	8	4	3	4	10	4	57
1863	10	2	13	6	4	4	9	11	3	3	9	5	79
1864	10	6	3	6	6	6	3	7	7	6	10	8	78
1865	13	5	9	7	7	4	6	5	8	11	7	4	86
1866	7	3	3	2	7	3	3	7	3	4	1	8	51
1867	7	4	1	16	5	11	6	3	8	11	5	12	89
1868	8	5	4	3	2	8	11	2	8	5	7	8	71
1869	12	7	13	2	8	4	8	7	7	11	5	8	92
1870	10	3	4	5	4	4	3	7	9	2	12	14	77
1871	8	3	4	6	2	4	6	7	6	9	7	5	67
1872	4	8	6	4	10	9	16	4	7	4	7	12	91
1873	4	7	6	13	10	3	7	4	8	7	6	6	81
1874	1	3	18	6	5	3	6	4	4	5	6	8	69
1875	10	10	2	10	5	5	6	8	6	6	5	8	81
1876	6	3	7	7	7	3	2	4	8	8	6	5	66
1877	3	5	8	9	6	6	4	10	2	5	4	7	69
1878	11	5	10	7	9	8	10	3	7	8	6	9	93
1879	3	6	4	7	8	12	6	10	2	3	12	13	86
1880	15	7	15	6	8	2	8	11	9	3	6	8	98
1881	3	4	4	4	5	4	4	7	4	6	7	10	62
1882	6	6	6	10	5	2	5	8	7	6	5	7	73
1883	7	9	10	7	7	1	7	8	6	12	5	11	90
1884	7	8	8	5	5	4	7	8	5	9	3	13	82

Taula 15: Mortalitat mensual Cossos.

Any	Gen	Feb	Mar	Abr	Mai	Jun	Jul	Ago	Set	Oct	Nov	Des	Total
1885	12	9	6	9	6	2	3	31	12	5	8	4	107
1886	11	4	7	6	4	9	7	4	3	9	7	14	85
1887	8	7	6	6	8	6	4	9	7	9	11	5	86
1888	8	6	9	7	6	4	5	10	8	7	8	1	79
1889	4	11	16	13	3	4	4	6	4	4	6	7	82
1890	16	13	5	6	7	8	5	5	2	3	4	5	79
1891	7	3	11	8	4	8	4	6	6	6	4	6	73
1892	8	7	14	7	12	2	4	2	4	7	4	11	82
1893	13	6	7	5	5	5	5	6	8	5	10	8	83
1894	11	13	11	13	9	5	5	2	4	3	8	9	93
1895	18	13	7	4	7	7	3	6	10	1	9	2	87
1896	14	6	8	13	6	7	6	9	10	6	8	3	96
1897	8	6	11	4	4	7	8	3	2	4	11	12	80
1898	6	8	9	9	7	8	8	4	9	3	3	7	81
1899	6	8	12	4	6	5	13	5	3	2	5	11	80
1900	13	11	11	7	6	5	6	6	6	10	8	8	97
Total	700	554	603	582	554	462	500	602	591	557	559	673	6937

Taula 16: Mortalitat mensual Cossos Homes.

Any	Gen	Feb	Mar	Abr	Mai	Jun	Jul	Ago	Set	Oct	Nov	Des	Total
1801	1	3	1	4	1	2	1	1	1	3	5	4	27
1802	3	1	3	2	2	-	4	5	1	7	5	6	39
1803	3	2	1	6	3	1	3	2	6	-	2	3	32
1804	2	1	-	1	1	-	3	4	-	2	1	1	16
1805	2	4	1	3	4	3	1	-	-	1	-	3	22
1806	2	2	1	2	1	-	-	2	-	3	4	3	20
1807	2	3	3	1	1	-	1	2	2	3	1	1	20
1808	3	2	2	2	2	3	2	2	4	3	-	1	26
1809	5	-	11	18	29	18	9	10	7	-	1	2	110
1810	6	7	5	3	4	2	4	7	1	1	4	2	46
1811	3	3	3	2	2	2	6	5	5	4	4	2	41
1812	3	1	3	5	6	5	9	3	6	5	8	4	58
1813	1	4	2	2	3	2	3	5	3	3	5	6	39
1814	4	5	4	2	1	-	1	1	3	4	1	1	27
1815	-	3	2	1	1	-	-	2	2	4	2	1	18
1816	2	2	2	1	-	2	-	1	-	1	1	3	15
1817	3	2	-	1	-	2	1	1	3	3	1	4	21
1818	3	1	2	5	1	3	-	2	1	-	2	5	25
1819	2	2	1	-	1	-	-	5	1	2	1	1	16
1820	3	2	1	3	4	1	3	1	3	3	2	3	29
1821	3	2	-	5	2	3	2	1	1	3	2	3	27
1822	2	1	4	-	2	2	1	4	6	2	4	4	32
1823	2	3	1	5	2	1	1	3	2	3	2	4	29
1824	1	3	2	5	4	1	1	1	1	3	-	1	23
1825	3	1	3	1	-	2	2	5	-	1	1	3	22
1826	3	3	2	2	5	-	2	1	2	4	3	4	31
1827	4	2	3	3	3	2	-	-	-	4	1	3	25
1828	3	1	1	-	4	-	-	2	1	-	2	1	15
1829	2	2	-	5	3	3	-	1	3	2	1	3	25
1830	3	3	-	1	3	4	-	1	3	1	2	1	22
1831	5	3	1	-	4	1	1	1	-	2	-	2	20
1832	2	2	-	2	1	-	2	1	2	3	1	7	23
1833	-	4	3	1	1	1	1	3	3	4	2	5	28
1834	2	2	3	4	1	4	-	-	3	8	2	2	31
1835	2	2	8	-	1	1	1	3	2	3	5	2	30
1836	5	1	4	3	11	-	1	4	1	-	1	1	32
1837	7	3	2	3	3	1	3	7	3	3	2	5	42
1838	3	3	1	1	-	1	3	5	4	4	4	7	36
1839	6	5	4	1	2	3	-	3	4	1	3	3	35
1840	5	2	2	3	2	3	4	1	4	-	4	2	32
1841	7	5	3	2	4	2	3	2	2	2	4	3	39
1842	6	1	2	2	4	3	3	5	3	4	3	5	41

Taula 16: Mortalitat mensual Cossos Homes.

Any	Gen	Feb	Mar	Abr	Mai	Jun	Jul	Ago	Set	Oct	Nov	Des	Total
1843	2	2	1	4	1	4	-	1	4	1	5	6	31
1844	1	3	2	3	2	1	2	2	1	-	-	3	20
1845	3	4	2	-	1	-	1	4	2	-	-	4	21
1846	1	1	2	6	3	1	3	1	2	5	2	2	29
1847	3	1	2	1	1	2	1	3	3	3	2	4	26
1848	4	2	2	5	5	2	2	2	6	1	2	2	35
1849	5	3	3	2	-	2	-	4	3	5	2	5	34
1850	3	5	3	1	3	4	6	2	5	5	1	3	41
1851	2	3	1	2	1	2	2	1	3	1	-	3	21
1852	2	5	4	5	3	2	3	3	5	1	1	2	36
1853	2	5	5	2	6	1	4	1	2	3	1	3	35
1854	1	4	2	2	2	1	3	12	24	9	2	8	70
1855	3	1	4	2	1	2	4	11	6	5	2	5	46
1856	2	4	5	2	4	3	3	-	2	8	5	3	41
1857	4	4	2	3	3	3	1	5	3	4	1	1	34
1858	4	8	4	3	3	1	2	3	3	3	3	3	40
1859	3	4	1	3	5	-	1	1	1	-	7	5	31
1860	2	5	4	1	3	2	4	3	2	2	4	3	35
1861	5	1	1	2	-	2	3	6	4	2	1	3	30
1862	3	4	3	1	1	1	2	3	3	3	2	1	27
1863	4	2	4	2	1	2	3	7	1	2	7	4	39
1864	3	4	-	2	5	5	1	3	3	3	4	4	37
1865	5	1	6	2	3	-	3	3	3	5	3	4	38
1866	2	1	-	1	2	1	1	4	2	1	1	5	21
1867	3	1	1	8	2	6	3	1	1	5	1	8	40
1868	4	3	3	2	-	4	3	2	3	5	3	4	36
1869	7	3	8	2	2	1	5	3	3	6	3	3	46
1870	3	3	3	3	2	2	2	4	4	-	5	12	43
1871	3	2	2	6	-	3	3	-	5	3	-	3	30
1872	1	3	1	2	7	6	10	4	2	-	2	7	45
1873	3	2	4	7	7	1	6	3	3	3	6	2	47
1874	-	2	16	4	1	-	3	4	1	2	5	6	44
1875	7	3	1	3	4	1	4	3	4	5	3	5	43
1876	2	2	5	5	3	2	1	3	5	5	1	4	38
1877	1	4	5	3	3	3	2	6	-	3	2	4	36
1878	6	3	2	2	5	7	3	2	4	5	3	5	47
1879	3	2	2	4	4	8	2	3	1	2	6	6	43
1880	9	4	9	3	5	1	5	6	6	1	2	3	54
1881	2	3	1	1	-	1	3	4	1	4	3	4	27
1882	4	5	1	9	3	1	-	5	6	3	2	6	45
1883	2	7	6	5	4	-	3	2	3	6	3	7	48
1884	2	2	5	1	1	2	4	4	1	4	3	5	34

Taula 16: Mortalitat mensual Cossos Homes.

Any	Gen	Feb	Mar	Abr	Mai	Jun	Jul	Ago	Set	Oct	Nov	Des	Total
1885	7	4	2	2	3	1	1	9	4	3	5	3	44
1886	4	3	2	4	2	7	6	-	3	5	4	10	50
1887	4	3	1	4	3	3	1	3	5	5	3	3	38
1888	5	3	2	4	4	2	2	4	4	6	5	1	42
1889	3	7	8	7	2	3	2	5	4	2	3	6	52
1890	9	6	1	3	4	6	3	3	2	2	3	1	43
1891	3	1	7	4	3	3	2	5	3	3	1	3	38
1892	6	4	7	2	7	1	2	2	1	6	1	5	44
1893	6	3	4	3	4	2	2	3	4	3	5	5	44
1894	4	9	5	8	4	3	3	2	1	1	4	3	47
1895	7	2	4	3	3	2	2	3	7	1	3	1	38
1896	8	3	4	6	2	4	4	5	7	4	5	2	54
1897	1	3	4	1	3	2	2	3	1	3	6	6	35
1898	3	4	6	4	4	4	3	1	5	3	1	2	40
1899	4	4	5	4	4	2	8	1	3	2	4	3	44
1900	7	5	5	5	3	2	3	2	3	7	3	1	46
Total	341	299	302	304	296	224	245	310	302	299	266	362	3550

Taula 17: Mortalitat mensual Cossos Dones.

Any	Gen	Feb	Mar	Abr	Mai	Jun	Jul	Ago	Set	Oct	Nov	Des	Total
1801	1	2	1	1	1	-	2	3	2	3	1	1	18
1802	1	3	2	4	-	3	4	4	-	3	6	1	31
1803	4	3	4	3	3	2	2	2	1	3	2	1	30
1804	1	-	1	2	4	1	1	2	6	1	2	4	25
1805	2	1	6	5	-	4	2	1	1	3	-	2	27
1806	-	2	3	3	1	-	1	1	-	1	1	1	14
1807	3		1	2	1	2	3	1	1	-	3	3	20
1808	4	3	3	4	-	1	2	-	2	2	-	4	25
1809	4	-	10	26	33	13	14	7	5	7	8	2	129
1810	2	3	3	1	3	1	1	1	1	4	7	2	29
1811	1	1	2	-	3	1	7	7	2	3	5	3	35
1812	5	7	5	5	4	8	2	5	5	5	5	3	59
1813	6	2	3	2	3	2	2	3	7	3	5	6	44
1814	3	3	1	2	1	3	1	1	1	5	3	2	26
1815	2	-	2	3	1	3	-	2	1	-	3	2	19
1816	2	2	-	-	-	1	2	-	-	3	2	1	13
1817	5	-	-	-	1	2	-	1	1	-	1	3	14
1818	5	1	3	4	3	4	2	2	1	2	1	1	29
1819	4	-	-	1	-	-	-	2	-	4	1	1	13
1820	4	2	2	2	3	-	-	-	2	-	1	1	17
1821	-	1	-	2	-	1	1	2	2	3	1	1	14
1822	2	1	2	1	3	2	1	1	1	6	2	4	26
1823	2	1	1	-	4	-	1	3	1	1	2	1	17
1824	3	1	1	2	5	2	2	2	4	1	3	1	27
1825	2	1	-	1	1	3	1	1	1	-	-	3	14
1826	1	2	1	2	2	5	2	2	4	2	3	2	28
1827	1	3	-	-	2	2	-	2	-	1	1	1	13
1828	2	2	1	4	1	2	1	-	-	2	-	2	17
1829	3	1	5	-	-	-	2	1	4	3	2	2	23
1830	2	1	5	1	4	3	-	2	2	-	-	3	23
1831	3	2	1	3	2	3	2	-	1	4	3	6	30
1832	3	1	6	2	-	2	2	1	1	-	2	2	22
1833	4	2	1	3	2	3	3	3	1	-	5	4	31
1834	4	1	2	2	-	1	1	3	1	3	1	4	23
1835	-	1	2	1	3	3	3	5	1	5	1	4	29
1836	2	1	2	4	3	2	1	3	3	3	5	2	31
1837	3	-	3	1	-	2	3	2	4	2	5	2	27
1838	5	4	3	1	1	-	-	1	2	2	-	3	22
1839	3	3	2	1	4	-	1	-	1	-	1	3	19
1840	4	3	1	4	1	1	3	-	2	1	2	4	26
1841	2	1	1	2	6	3	2	3	5	2	3	4	34
1842	1	1	1	2	3	4	3	-	-	4	4	2	25

Taula 17: Mortalitat mensual Cossos Dones.

Any	Gen	Feb	Mar	Abr	Mai	Jun	Jul	Ago	Set	Oct	Nov	Des	Total
1843	4	-	6	1	1	1	3	4	3	2	4	5	34
1844	4	3	2	4	1	3	1	3	2	2	1	1	27
1845	-	5	1	-	-	1	4	2	1	3	1	5	23
1846	4	4	1	-	1	2	3	4	-	2	1	5	27
1847	5	3	-	2	2	1	-	2	4	1	-	3	23
1848	4	2	2	1	2	-	3	3	-	3	3	4	27
1849	6	1	1	3	2	4	1	6	-	2	3	5	34
1850	1	4	8	2	1	4	3	1	1	2	4	3	34
1851	3	2	1	2	1	1	3	3	4	3	2	1	26
1852	1	6	2	-	3	2	-	3	3	4	3	6	33
1853	1	-	7	4	-	3	-	3	1	2	2	4	27
1854	1	3	4	1	1	1	3	10	49	12	3	5	93
1855	6	3	3	1	2	-	8	17	9	8	-	4	61
1856	5	2	3	5	1	2	-	2	4	1	3	2	30
1857	4	1	1	1	4	5	1	2	1	2	4	2	28
1858	5	4	4	1	2	1	5	2	5	4	7	4	44
1859	10	5	1	2	2	4	4	5	1	4	2	4	44
1860	5	8	2	7	1	3	5	1	2	3	2	-	39
1861	6	4	2	3	1	4	2	4	6	1	6	5	44
1862	2	2	1	1	2	3	6	1	-	1	8	3	30
1863	6	-	9	4	3	2	6	4	2	1	2	1	40
1864	7	2	3	4	1	1	2	4	4	3	6	4	41
1865	8	4	3	5	4	4	3	2	5	6	4	-	48
1866	5	2	3	1	5	2	2	3	1	3	-	3	30
1867	4	3	-	8	3	5	3	2	7	6	4	4	49
1868	4	2	1	1	2	4	8	-	5	-	4	4	35
1869	5	4	5	-	6	3	3	4	4	5	2	5	46
1870	7	-	1	2	2	2	1	3	5	2	7	2	34
1871	5	1	2	-	2	1	3	7	1	6	7	2	37
1872	3	5	5	2	3	3	6	-	5	4	5	5	46
1873	1	5	2	6	3	2	1	1	5	4	-	4	34
1874	1	1	2	2	4	3	3	-	3	3	1	2	25
1875	3	7	1	7	1	4	2	5	2	1	2	3	38
1876	4	1	2	2	4	1	1	1	3	3	5	1	28
1877	2	1	3	6	3	3	2	4	2	2	2	3	33
1878	5	2	8	5	4	1	7	1	3	3	3	4	46
1879	-	4	2	3	4	4	4	7	1	1	6	7	43
1880	6	3	6	3	3	1	3	5	3	2	4	5	44
1881	1	1	3	3	5	3	1	3	3	2	4	6	35
1882	2	1	5	1	2	1	5	3	1	3	3	1	28
1883	5	2	4	2	3	1	4	6	3	6	2	4	42
1884	5	6	3	4	4	2	3	4	4	5	-	8	48

Taula 17: Mortalitat mensual Cossos Dones.

Any	Gen	Feb	Mar	Abr	Mai	Jun	Jul	Ago	Set	Oct	Nov	Des	Total
1885	5	5	4	7	3	1	2	22	8	2	3	1	63
1886	7	1	5	2	2	2	1	4	-	4	3	4	35
1887	4	4	5	2	5	3	3	6	2	4	8	2	48
1888	3	3	7	3	2	2	3	6	4	1	3	-	37
1889	1	4	8	6	1	1	2	1	-	2	3	1	30
1890	7	7	4	3	3	2	2	2	-	1	1	4	36
1891	4	2	4	4	1	5	2	1	3	3	3	3	35
1892	2	3	7	5	5	1	2	-	3	1	3	6	38
1893	7	3	3	2	1	3	3	3	4	2	5	3	39
1894	7	4	6	5	5	2	2	-	3	2	4	6	46
1895	11	11	3	1	4	5	1	3	3	-	6	1	49
1896	6	3	4	7	4	3	2	4	3	2	3	1	42
1897	7	3	7	3	1	5	6	-	1	1	5	6	45
1898	3	4	3	5	3	4	5	3	4	-	2	5	41
1899	2	4	7	-	2	3	5	4	-	-	1	8	36
1900	6	6	6	2	3	3	3	4	3	3	5	7	51
Total	359	255	301	278	258	238	255	292	289	258	293	311	3387

Taula 18: Mortalitat mensual Albats.

Any	Gen	Feb	Mar	Abr	Mai	Jun	Jul	Ago	Set	Oct	Nov	Des	Total
1801	4	2	1	3	3	2	6	9	1	10	11	4	56
1802	9	5	7	5	1	1	12	6	7	7	2	4	66
1803	7	9	6	8	2	4	7	5	5	0	3	1	57
1804	3	-	1	3	2	5	6	6	5	6	6	5	48
1805	5	4	3	2	8	7	6	10	4	6	0	6	61
1806	3	5	5	5	0	1	7	1	1	5	6	4	43
1807	5	4	7	5	2	1	11	8	9	5	5	4	66
1808	5	5	9	5	3	2	17	30	11	7	6	1	101
1809	0	0	5	15	30	18	13	5	9	16	3	7	121
1810	3	3	2	4	4	8	6	13	13	5	6	6	73
1811	9	3	4	3	8	14	9	8	9	10	11	2	90
1812	7	6	4	7	9	13	19	8	7	19	14	7	120
1813	8	3	6	2	5	5	17	13	15	12	11	8	105
1814	12	14	16	8	3	7	11	20	8	8	2	4	113
1815	5	3	8	4	2	11	8	8	5	4	5	6	69
1816	9	3	5	4	4	4	12	8	4	5	8	3	69
1817	2	3	1	4	3	6	4	3	16	11	8	5	66
1818	6	5	6	6	6	4	8	13	3	9	4	7	77
1819	3	2	6	10	28	15	0	8	10	6	2	4	94
1820	5	4	3	4	4	5	8	13	7	10	2	4	69
1821	6	5	6	4	3	3	9	5	2	5	8	3	59
1822	5	10	10	14	9	8	5	7	6	6	3	3	86
1823	2	2	2	1	3	2	12	9	10	6	5	11	65
1824	10	11	12	14	7	13	15	10	7	2	7	9	117
1825	5	5	5	1	0	3	7	5	0	3	9	4	47
1826	4	2	10	3	5	3	19	13	5	3	5	5	77
1827	6	6	6	0	4	7	13	6	5	3	6	3	65
1828	2	4	6	3	7	9	15	6	7	8	6	12	85
1829	17	7	5	5	9	28	20	10	8	5	7	4	125
1830	4	1	4	4	3	5	12	13	14	10	9	5	84
1831	4	5	7	8	10	7	7	7	7	5	2	3	72
1832	1	4	4	6	2	3	5	7	8	10	6	9	65
1833	2	5	4	1	6	10	8	6	8	6	6	5	67
1834	7	7	3	7	2	6	10	5	5	6	3	7	68
1835	5	5	3	3	10	27	50	24	7	7	2	2	145
1836	2	2	7	1	4	0	12	15	7	1	7	3	61
1837	10	4	1	4	4	7	7	5	7	6	5	2	62
1838	4	6	7	1	2	3	6	7	5	8	4	7	60
1839	3	14	6	4	3	4	6	4	1	2	0	3	50
1840	4	4	6	3	4	6	8	6	5	4	1	2	53
1841	2	4	5	3	4	3	12	5	11	4	4	12	69
1842	20	4	4	3	3	5	11	5	6	6	1	2	70

Taula 18: Mortalitat mensual Albats.

Any	Gen	Feb	Mar	Abr	Mai	Jun	Jul	Ago	Set	Oct	Nov	Des	Total
1843	2	2	3	1	3	2	5	9	6	3	5	4	45
1844	2	8	3	1	3	8	10	11	6	1	3	2	58
1845	1	0	2	3	1	2	4	3	6	3	2	1	28
1846	3	3	3	2	1	6	9	7	4	6	11	1	56
1847	4	1	2	2	5	9	6	6	3	6	4	3	51
1848	4	4	9	3	4	10	33	35	9	4	6	1	122
1849	1	5	4	3	4	2	4	10	8	9	13	15	78
1850	10	5	10	2	1	8	16	10	9	9	5	8	93
1851	1	7	5	6	4	2	7	12	6	1	8	4	63
1852	6	7	3	1	1	5	10	8	4	1	1	3	50
1853	6	5	7	6	6	9	10	12	9	2	2	4	78
1854	5	7	4	4	3	4	8	15	16	4	2	1	73
1855	4	4	3	6	3	11	30	42	13	11	9	11	147
1856	5	7	3	4	7	5	13	17	6	6	2	5	80
1857	3	5	4	4	4	7	5	20	14	7	8	5	86
1858	6	6	9	6	8	63	70	27	9	10	9	5	228
1859	5	3	5	2	6	2	8	9	10	7	5	6	68
1860	7	2	13	4	4	7	11	8	5	6	7	6	80
1861	5	2	4	7	8	4	16	8	4	11	4	3	76
1862	14	14	8	5	4	7	14	2	4	8	1	9	90
1863	8	5	9	4	8	5	13	15	13	7	6	5	98
1864	9	8	6	4	4	9	25	9	6	9	5	7	101
1865	3	2	3	6	2	8	17	20	11	12	7	2	93
1866	11	4	9	6	11	21	10	15	4	7	4	3	105
1867	3	3	2	5	5	7	7	13	14	11	6	7	83
1868	7	2	3	6	12	17	17	11	4	5	2	4	90
1869	1	4	5	5	3	7	7	14	8	6	2	5	67
1870	3	5	10	18	11	11	17	6	5	5	2	4	97
1871	4	4	5	7	5	8	6	15	8	6	3	3	74
1872	7	6	6	7	11	18	31	16	6	6	3	7	124
1873	6	4	6	3	3	7	11	14	6	3	2	4	69
1874	8	4	2	2	3	5	29	8	7	9	10	7	94
1875	5	2	5	4	4	7	4	4	5	4	6	9	59
1876	3	9	9	3	5	4	13	14	7	5	6	6	84
1877	6	2	2	6	11	14	17	12	9	4	2	4	89
1878	3	5	6	5	5	7	6	5	2	4	6	6	60
1879	1	6	3	10	3	7	11	15	12	6	5	13	92
1880	5	8	8	10	2	6	10	10	3	8	9	6	85
1881	7	5	5	4	4	5	13	7	6	10	5	3	74
1882	6	2	2	3	3	1	11	9	4	6	3	7	57
1883	15	5	7	8	4	3	7	11	6	5	5	5	81
1884	2	10	12	11	5	4	9	14	2	6	6	5	86

Taula 18: Mortalitat mensual Albats.

Any	Gen	Feb	Mar	Abr	Mai	Jun	Jul	Ago	Set	Oct	Nov	Des	Total
1885	6	3	12	8	2	1	4	17	10	3	3	2	71
1886	4	2	3	1	1	6	6	4	3	2	7	5	44
1887	8	28	37	16	5	2	3	6	7	3	3	5	123
1888	6	14	8	14	4	5	13	11	17	10	9	7	118
1889	8	2	6	10	4	6	5	4	6	9	6	4	70
1890	9	5	12	3	3	3	9	9	9	5	1	3	71
1891	2	2	11	2	9	13	9	10	9	2	4	8	81
1892	5	4	5	4	5	4	5	4	4	2	1	1	44
1893	1	2	2	4	1	2	3	1	1	2	7	3	29
1894	9	9	6	4	0	3	4	3	2	2	2	2	46
1895	5	2	6	8	1	5	5	8	4	2	2	1	49
1896	0	0	3	2	1	3	2	0	2	1	2	2	18
1897	3	1	3	4	3	6	7	11	4	3	4	0	49
1898	6	5	6	1	4	6	5	8	3	2	1	2	49
1899	2	1	2	2	2	9	12	4	5	4	4	1	48
1900	2	1	5	1	0	4	3	2	4	1	3	2	28
Total	528	483	584	493	480	727	1131	1005	679	589	492	475	7666

Taula 19: Mortalitat mensual Albats Nens.

Any	Gen	Feb	Mar	Abr	Mai	Jun	Jul	Ago	Set	Oct	Nov	Des	Total
1801	3	1	-	2	3	-	2	5	-	6	9	3	34
1802	5	4	4	3	-	-	9	2	2	3	2	3	37
1803	6	7	4	3	1	2	3	2	3	-	-	-	31
1804	2	-	1	1	2	4	3	3	4	3	5	5	33
1805	2	1	1	1	5	5	4	5	2	4	-	4	34
1806	1	3	4	5	-	1	5	-	-	4	4	1	28
1807	4	2	3	3	1	1	8	5	3	3	2	2	37
1808	1	4	4	3	3	2	4	14	5	4	4	0	48
1809	-	-	3	8	14	5	10	3	6	10	-	5	64
1810	1	-	2	3	3	5	2	10	6	3	4	4	43
1811	8	3	4	1	3	12	6	3	5	6	8	1	60
1812	6	4	1	5	8	10	12	7	3	11	10	5	82
1813	5	2	3	-	3	4	13	10	13	9	8	4	74
1814	8	12	9	2	2	3	4	12	5	5	-	-	62
1815	3	1	5	3	2	4	4	4	3	1	3	3	36
1816	6	2	1	4	3	4	7	5	3	4	3	2	44
1817	1	1	1	3	1	1	4	1	8	7	3	1	32
1818	4	4	1	3	2	-	5	9	1	4	2	5	40
1819	-	1	3	7	16	7	-	4	7	3	2	3	53
1820	2	4	2	1	2	4	4	11	2	4	1	2	39
1821	1	3	1	1	1	1	6	4	-	1	4	1	24
1822	3	5	7	10	4	4	2	5	3	2	1	2	48
1823	1	1	1	1	1	1	8	5	4	2	1	7	33
1824	6	5	5	10	4	9	11	7	2	2	3	5	69
1825	3	2	1	1	-	1	3	3	-	3	6	2	25
1826	2	1	3	2	3	1	13	4	3	1	4	1	38
1827	2	4	3	-	3	1	8	4	2	1	5	1	34
1828	2	4	4	2	5	8	10	2	6	4	3	7	57
1829	10	4	1	1	4	17	10	5	2	2	4	4	64
1830	2	-	1	1	2	3	4	4	7	6	4	4	38
1831	3	1	2	3	4	3	2	2	3	2	1	2	28
1832	-	3	3	3	1	1	2	5	5	6	4	3	36
1833	2	2	1	-	3	6	6	5	5	3	4	2	39
1834	4	4	2	6	2	5	7	2	1	2	1	4	40
1835	2	1	3	1	3	14	30	9	6	1	2	1	73
1836	1	1	5	-	4	-	5	8	6	-	3	1	34
1837	5	3	-	1	4	6	6	3	3	-	2	1	34
1838	1	2	6	1	-	1	1	5	3	5	1	3	29
1839	3	9	3	2	3	1	2	2	-	2	-	3	30
1840	2	2	6	3	3	3	6	5	3	1	-	2	36
1841	2	2	2	2	3	2	8	2	7	3	-	8	41
1842	11	4	2	2	1	3	6	1	3	5	-	2	40

Taula 19: Mortalitat mensual Albats Nens.

Any	Gen	Feb	Mar	Abr	Mai	Jun	Jul	Ago	Set	Oct	Nov	Des	Total
1843	-	2	-	-	2	1	4	3	1	2	3	-	18
1844	2	2	1	1	-	6	6	6	5	1	1	2	33
1845	-	-	1	2	1	-	2	1	4	1	-	-	12
1846	2	2	2	2	1	4	4	3	2	2	10	1	35
1847	3	-	1	1	4	6	5	4	2	4	-	1	31
1848	1	3	5	2	1	6	19	17	5	2	2	1	64
1849	1	2	4	1	2	1	2	6	4	5	7	5	40
1850	5	1	4	1	-	6	9	6	4	3	4	7	50
1851	-	4	1	1	2	2	4	6	2	1	3	2	28
1852	1	1	3	-	-	2	5	6	1	1	1	3	24
1853	3	3	4	3	3	5	4	6	3	-	1	3	38
1854	2	5	3	2	2	3	2	9	6	2	1	-	37
1855	4	2	-	2	2	5	13	23	9	5	5	5	75
1856	5	5	3	1	2	1	7	7	4	3	1	2	41
1857	2	2	2	2	3	5	3	11	4	5	6	4	49
1858	2	4	6	2	3	35	45	14	5	4	5	3	128
1859	3	2	4	-	5	2	7	6	8	3	3	2	45
1860	3	-	7	2	3	5	7	3	2	1	5	-	38
1861	1	2	1	4	2	1	6	3	1	5	2	1	29
1862	11	7	2	3	3	4	10	-	3	4	1	7	55
1863	3	4	4	2	4	2	9	5	5	2	4	2	46
1864	4	4	4	2	3	3	12	6	2	4	4	3	51
1865	1	-	1	2	1	3	6	10	9	3	5	1	42
1866	7	-	6	4	5	14	6	6	2	5	2	2	59
1867	2	-	2	4	5	5	4	5	5	5	2	5	44
1868	6	1	1	2	6	12	8	6	2	4	1	4	53
1869	-	2	2	5	-	4	4	8	4	3	-	1	33
1870	1	4	3	10	5	3	7	3	3	-	1	1	41
1871	-	1	4	3	2	6	3	9	5	3	2	2	40
1872	2	3	4	6	4	14	17	6	4	2	1	3	66
1873	4	2	2	2	-	2	6	7	2	2	1	4	34
1874	7	3	1	-	2	2	18	4	2	4	4	2	49
1875	4	-	4	-	3	5	3	3	-	3	5	6	36
1876	-	3	4	3	4	2	10	10	7	4	5	1	53
1877	4	1	-	5	7	9	9	5	5	2	1	1	49
1878	3	4	3	2	4	4	4	4	-	3	4	-	35
1879	1	6	2	5	2	4	3	9	6	4	2	9	53
1880	3	6	7	5	2	3	4	6	2	6	8	2	54
1881	5	2	4	2	3	3	3	3	2	2	2	2	33
1882	1	2	2	3	-	-	6	7	4	2	3	4	34
1883	11	1	3	3	2	1	3	6	2	3	2	4	41
1884	1	5	8	4	1	3	5	6	1	3	6	1	44

Taula 19: Mortalitat mensual Albats Nens.

Any	Gen	Feb	Mar	Abr	Mai	Jun	Jul	Ago	Set	Oct	Nov	Des	Total
1885	3	3	3	3	1	-	-	10	4	1	2	-	30
1886	2	2	2	1	1	5	4	1	1	1	3	1	24
1887	4	14	18	7	1	-	2	3	4	3	2	3	61
1888	4	8	1	9	1	4	9	5	11	6	5	4	67
1889	2	-	1	5	1	3	-	3	3	6	3	3	30
1890	5	4	7	1	2	2	7	5	5	2	1	3	44
1891	2	1	3	1	6	6	7	7	1	-	3	3	40
1892	2	3	1	3	1	3	4	1	2	2	1	1	24
1893	1	1	1	1	-	2	2	-	1	1	5	-	15
1894	4	5	4	3	-	3	1	1	2	2	-	2	27
1895	4	1	4	3	-	2	3	5	2	2	2	-	28
1896	-	-	3	2	1	2	1	-	2	-	-	1	12
1897	2	-	2	2	1	2	2	7	3	1	2	-	24
1898	4	1	5	1	2	1	2	2	3	1	1	1	24
1899	1	1	1	1	1	6	8	3	3	2	2	-	29
1900	2	-	1	1	-	3	1	1	2	1	1	1	14
Total	299	266	300	264	257	413	632	535	353	302	282	251	4154

Taula 20: Mortalitat mensual Albats Nenes.

Any	Gen	Feb	Mar	Abr	Mai	Jun	Jul	Ago	Set	Oct	Nov	Des	Total
1801	1	1	1	1	-	2	4	4	1	4	2	1	22
1802	4	1	3	2	1	1	3	4	5	4	-	1	29
1803	1	2	2	5	1	2	4	3	2	-	3	1	26
1804	1	-	-	2	-	1	3	3	1	3	1	-	15
1805	3	3	2	1	3	2	2	5	2	2	-	2	27
1806	2	2	1	-	-	-	2	1	1	1	2	3	15
1807	1	2	4	2	1	-	3	3	6	2	3	2	29
1808	4	1	5	2	-	-	13	16	6	3	2	1	53
1809	-	-	2	7	16	13	3	2	3	6	3	2	57
1810	2	3	-	1	1	3	4	3	7	2	2	2	30
1811	1	-	-	2	5	2	3	5	4	4	3	1	30
1812	1	2	3	2	1	3	7	1	4	8	4	2	38
1813	3	1	3	2	2	1	4	3	2	3	3	4	31
1814	4	2	7	6	1	4	7	8	3	3	2	4	51
1815	2	2	3	1	-	7	4	4	2	3	2	3	33
1816	3	1	4	-	1	-	5	3	1	1	5	1	25
1817	1	2	-	1	2	5	-	2	8	4	5	4	34
1818	2	1	5	3	4	4	3	4	2	5	2	2	37
1819	3	1	3	3	12	8	-	4	3	3	-	1	41
1820	3	-	1	3	2	1	4	2	5	6	1	2	30
1821	5	2	5	3	2	2	3	1	2	4	4	2	35
1822	2	5	3	4	5	4	3	2	3	4	2	1	38
1823	1	1	1	-	2	1	4	4	6	4	4	4	32
1824	4	6	7	4	3	4	4	3	5	-	4	4	48
1825	2	3	4	-	-	2	4	2	-	-	3	2	22
1826	2	1	7	1	2	2	6	9	2	2	1	4	39
1827	4	2	3	-	1	6	5	2	3	2	1	2	31
1828	-	-	2	1	2	1	5	4	1	4	3	5	28
1829	7	3	4	4	5	11	10	5	6	3	3	-	61
1830	2	1	3	3	1	2	8	9	7	4	5	1	46
1831	1	4	5	5	6	4	5	5	4	3	1	1	44
1832	1	1	1	3	1	2	3	2	3	4	2	6	29
1833	-	3	3	1	3	4	2	1	3	3	2	3	28
1834	3	3	1	1	-	1	3	3	4	4	2	3	28
1835	3	4	-	2	7	13	20	15	1	6	-	1	72
1836	1	1	2	1	-	-	7	7	1	1	4	2	27
1837	5	1	1	3	-	1	1	2	4	6	3	1	28
1838	3	4	1	-	2	2	5	2	2	3	3	4	31
1839	-	5	3	2	-	3	4	2	1	-	-	-	20
1840	2	2	-	-	1	3	2	1	2	3	1	-	17
1841	-	2	3	1	1	1	4	3	4	1	4	4	28
1842	9	-	2	1	2	2	5	4	3	1	1	-	30

Taula 20: Mortalitat mensual Albats Nenes.

Any	Gen	Feb	Mar	Abr	Mai	Jun	Jul	Ago	Set	Oct	Nov	Des	Total
1843	2	-	3	1	1	1	1	6	5	1	2	4	27
1844	-	6	2	-	3	2	4	5	1	-	2	-	25
1845	1	-	1	1	-	2	2	2	2	2	2	1	16
1846	1	1	1	-	-	2	5	4	2	4	1	-	21
1847	1	1	1	1	1	3	1	2	1	2	4	2	20
1848	3	1	4	1	3	4	14	18	4	2	4	-	58
1849	-	3	-	2	2	1	2	4	4	4	6	10	38
1850	5	4	6	1	1	2	7	4	5	6	1	1	43
1851	1	3	4	5	2	-	3	6	4	-	5	2	35
1852	5	6	-	1	1	3	5	2	3	-	-	-	26
1853	3	2	3	3	3	4	6	6	6	2	1	1	40
1854	3	2	1	2	1	1	6	6	10	2	1	1	36
1855	-	2	3	4	1	6	17	19	4	6	4	6	72
1856	-	2	-	3	5	4	6	10	2	3	1	3	39
1857	1	3	2	2	1	2	2	9	10	2	2	1	37
1858	4	2	3	4	5	28	25	13	4	6	4	2	100
1859	2	1	1	2	1	-	1	3	2	4	2	4	23
1860	4	2	6	2	1	2	4	5	3	5	2	6	42
1861	4	-	3	3	6	3	10	5	3	6	2	2	47
1862	3	7	6	2	1	3	4	2	1	4	-	2	35
1863	5	1	5	2	4	3	4	10	8	5	2	3	52
1864	5	4	2	2	1	6	13	3	4	5	1	4	50
1865	2	2	2	4	1	5	11	10	2	9	2	1	51
1866	4	4	3	2	6	7	4	9	2	2	2	1	46
1867	1	3	-	1	-	2	3	8	9	6	4	2	39
1868	1	1	2	4	6	5	9	5	2	1	1	-	37
1869	1	2	3	-	3	3	3	6	4	3	2	4	34
1870	2	1	7	8	6	8	10	3	2	5	1	3	56
1871	4	3	1	4	3	2	3	6	3	3	1	1	34
1872	5	3	2	1	7	4	14	10	2	4	2	4	58
1873	2	2	4	1	3	5	5	7	4	1	1	-	35
1874	1	1	1	2	1	3	11	4	5	5	6	5	45
1875	1	2	1	4	1	2	1	1	5	1	1	3	23
1876	3	6	5	-	1	2	3	4	-	1	1	5	31
1877	2	1	2	1	4	5	8	7	4	2	1	3	40
1878	-	1	3	3	1	3	2	1	2	1	2	6	25
1879	-	-	1	5	1	3	8	6	6	2	3	4	39
1880	2	2	1	5	-	3	6	4	1	2	1	4	31
1881	2	3	1	2	1	2	10	4	4	8	3	1	41
1882	5	-	-	-	3	1	5	2	-	4	-	3	23
1883	4	4	4	5	2	2	4	5	4	2	3	1	40
1884	1	5	4	7	4	1	4	8	1	3	-	4	42

Taula 20: Mortalitat mensual Albats Nenes.

Any	Gen	Feb	Mar	Abr	Mai	Jun	Jul	Ago	Set	Oct	Nov	Des	Total
1885	3	-	9	5	1	1	4	7	6	2	1	2	41
1886	2	-	1	-	-	1	2	3	2	1	4	4	20
1887	4	14	19	9	4	2	1	3	3	-	1	2	62
1888	2	6	7	5	3	1	4	6	6	4	4	3	51
1889	6	2	5	5	3	3	5	1	3	3	3	1	40
1890	4	1	5	2	1	1	2	4	4	3	-	-	27
1891	-	1	8	1	3	7	2	3	8	2	1	5	41
1892	3	1	4	1	4	1	1	3	2	-	-	-	20
1893	-	1	1	3	1	-	1	1	-	1	2	3	14
1894	5	4	2	1	-	-	3	2	-	-	2	-	19
1895	1	1	2	5	1	3	2	3	2	-	-	1	21
1896	-	-	-	-	-	1	1	-	-	1	2	1	6
1897	1	1	1	2	2	4	5	4	1	2	2	-	25
1898	2	4	1	-	2	5	3	6	-	1	-	1	25
1899	1	-	1	1	1	3	4	1	2	2	2	1	19
1900	-	1	4	-	-	1	2	1	2	-	2	1	14
Total	229	217	284	229	223	314	499	470	326	287	210	224	3512

**Gràfica 47: Mortalitat mensual global (cossos + albats):
Gener**

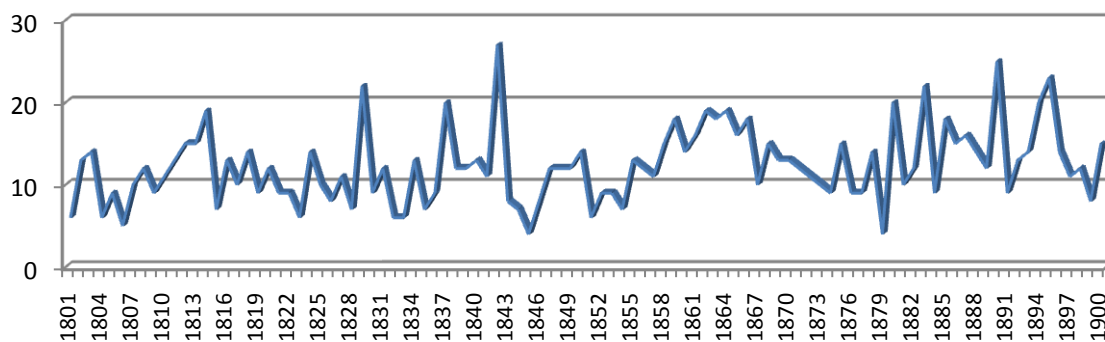

**Gràfica 47: Mortalitat mensual global (cossos + albats):
Febrer**

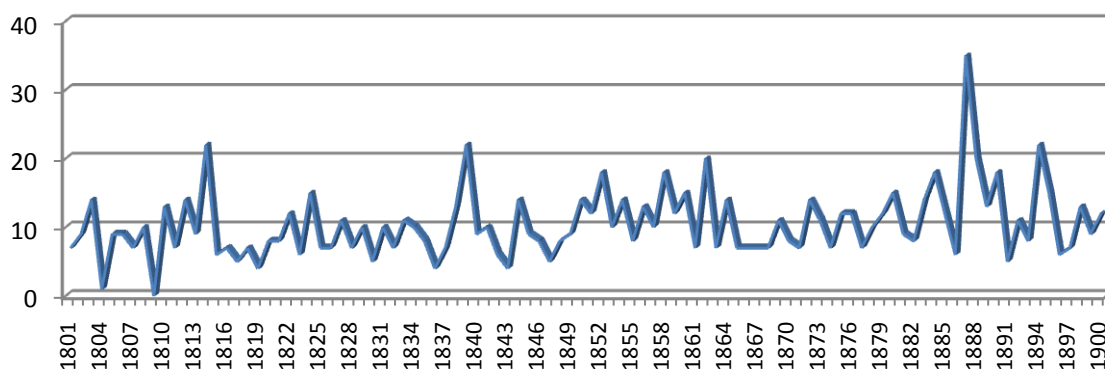

**Gràfica 47: Mortalitat mensual global (cossos + albats):
Març**

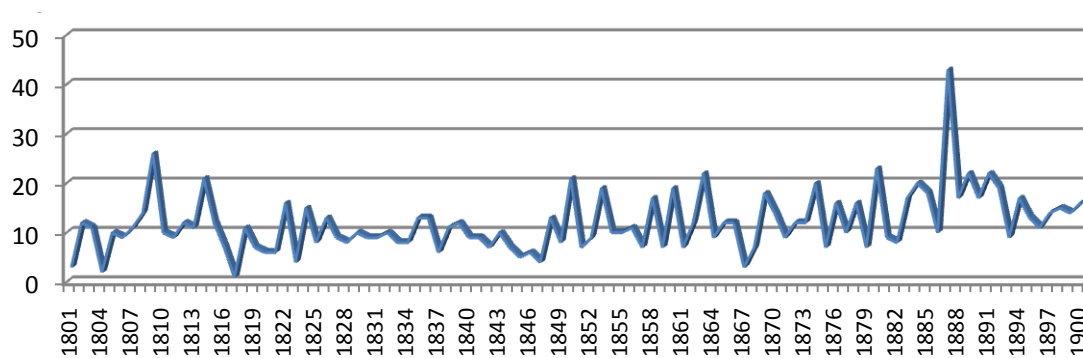

**Gràfica 47: Mortalitat mensual global (cossos + albats):
Abril**

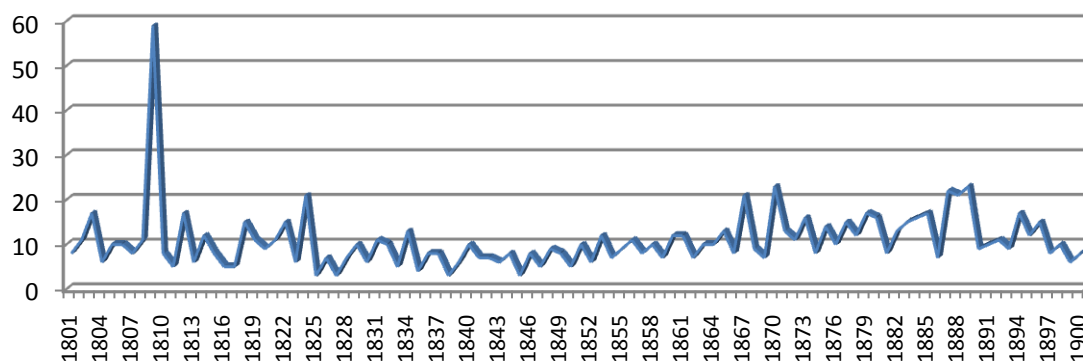

**Gràfica 47: Mortalitat mensual global (cossos + albats):
Maig**

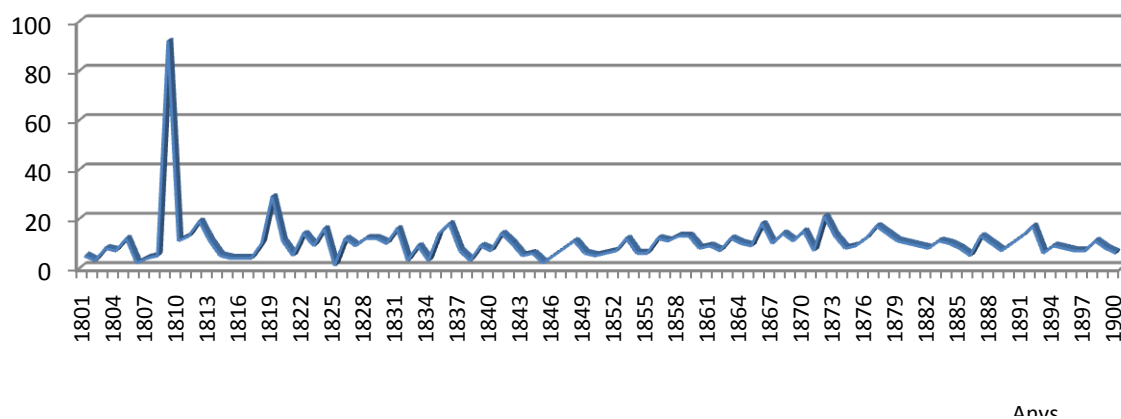

**Gràfica 47: Mortalitat mensual global (cossos + albats):
Juny**

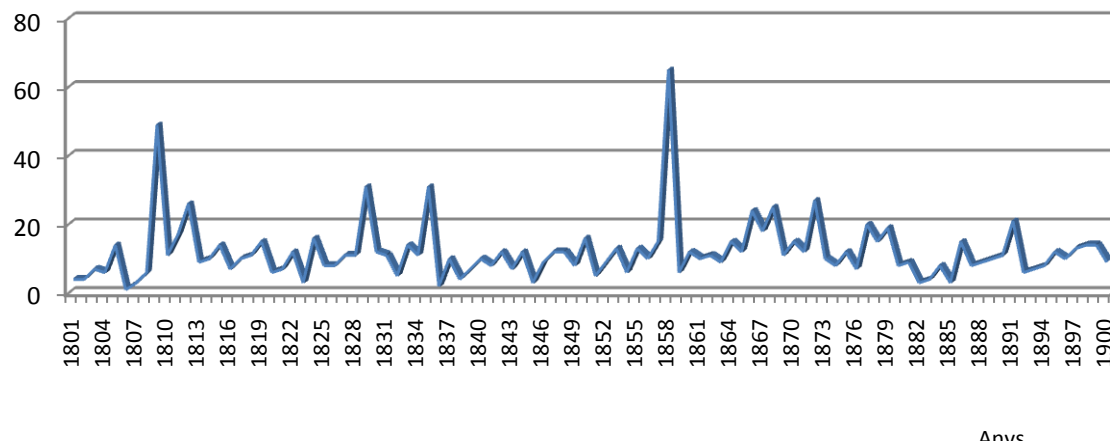

**Gràfica 47: Mortalitat mensual global (cossos + albats):
Juliol**

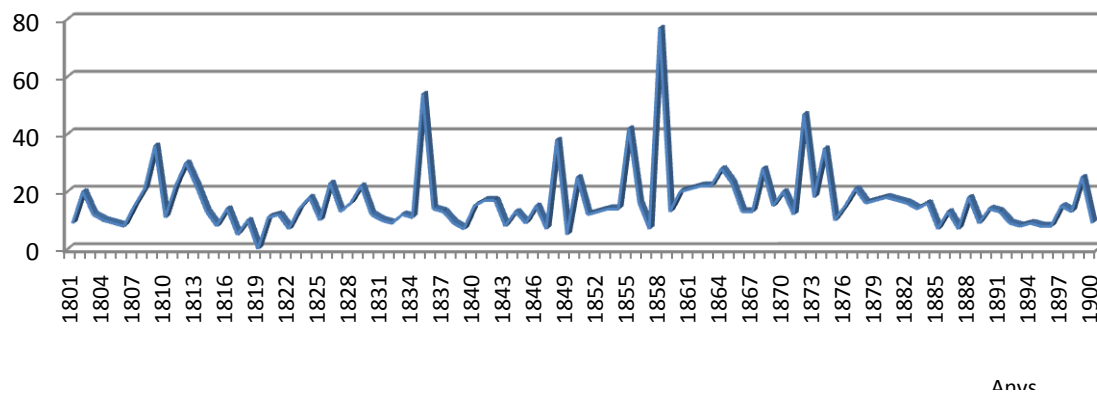

**Gràfica 47: Mortalitat mensual global (cossos + albats):
Agost**

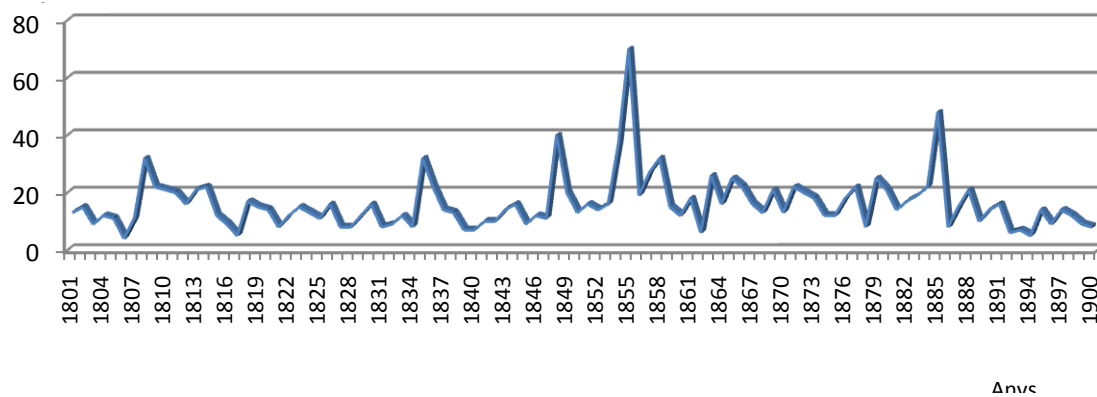

**Gràfica 47: Mortalitat mensual global (cossos + albat):
Setembre**

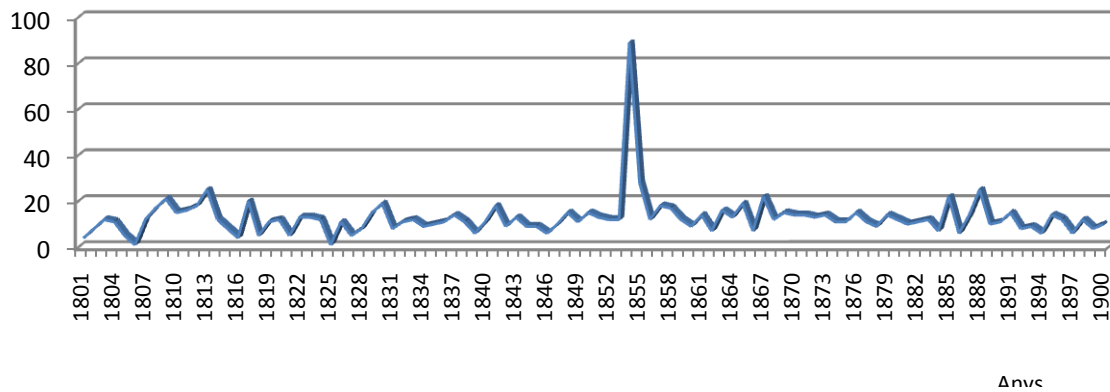

**Gràfica 47: Mortalitat mensual global (cossos + albat):
Octubre**

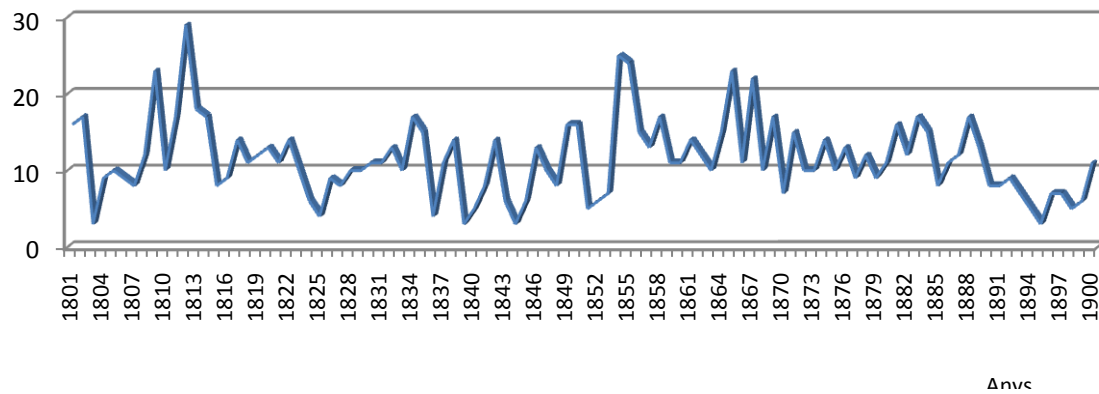

**Gràfica 47: Mortalitat mensual global (cossos + albat):
Novembre**

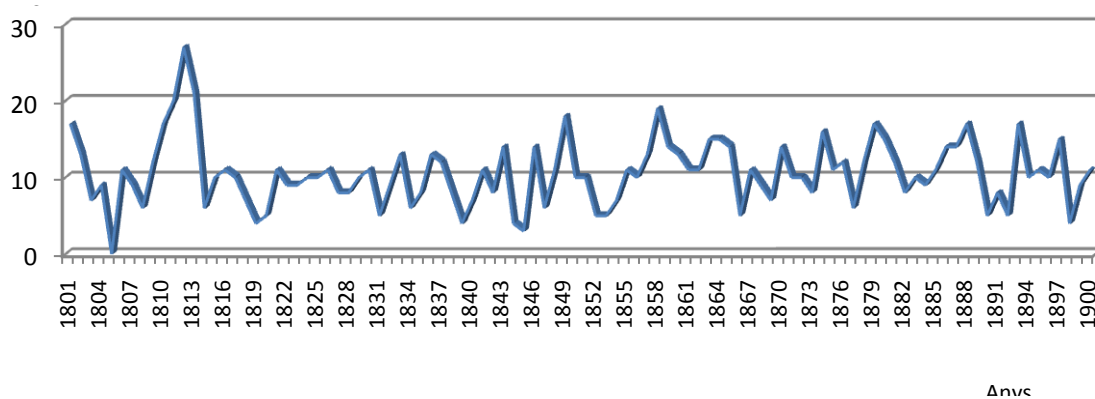

**Gràfica 47: Mortalitat mensual global (cossos + albat):
Desembre**

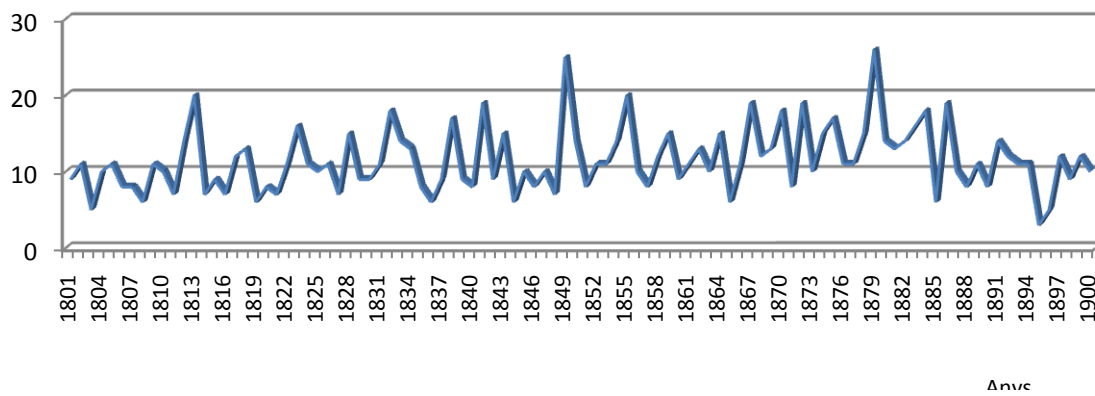

**Gràfica 48: Mortalitat mensual Cossos; relació Home / Dona.
 Gener**

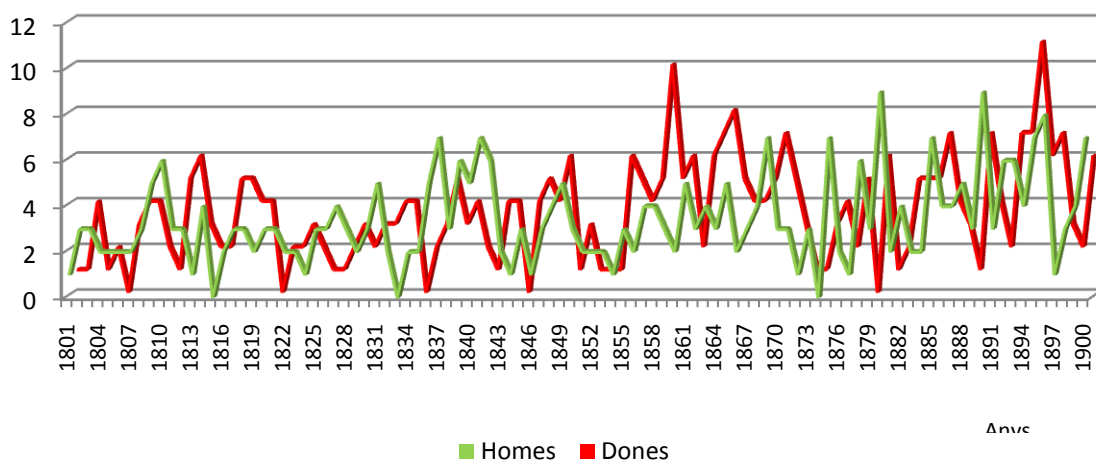

**Gràfica 48: Mortalitat mensual Cossos; relació Home / Dona.
 Febrer**

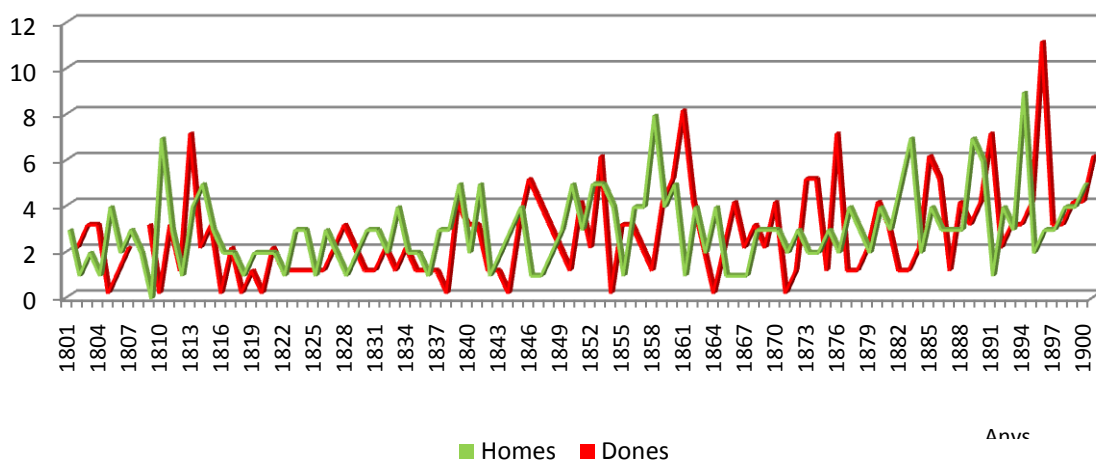

**Gràfica 48: Mortalitat mensual Cossos; relació Home / Dona.
Març**

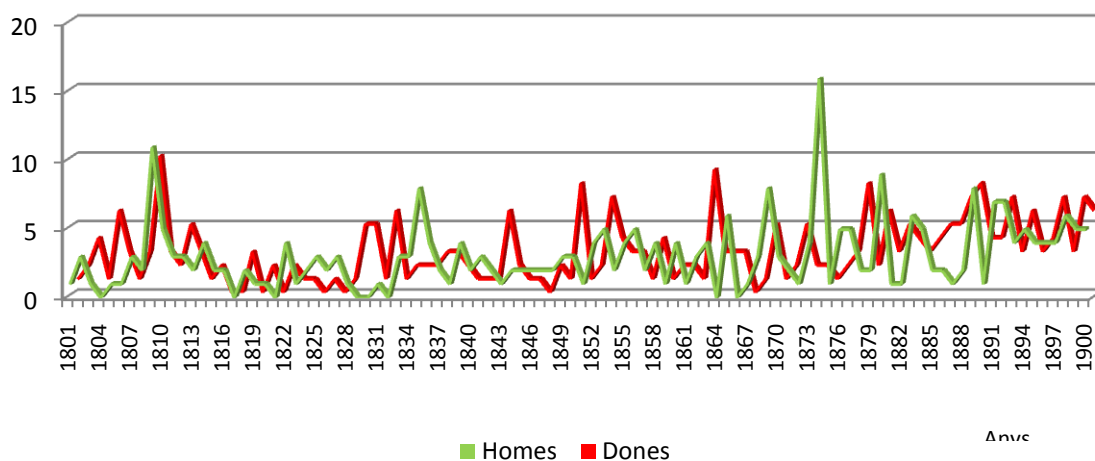

**Gràfica 48: Mortalitat mensual Cossos; relació Home / Dona.
Abril**

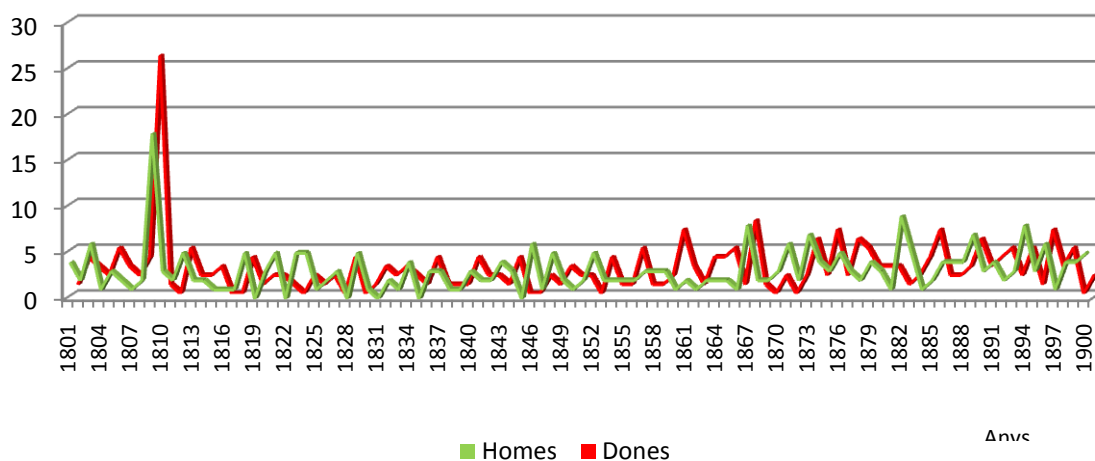

**Gràfica 48: Mortalitat mensual Cossos; relació Home / Dona.
Maig**

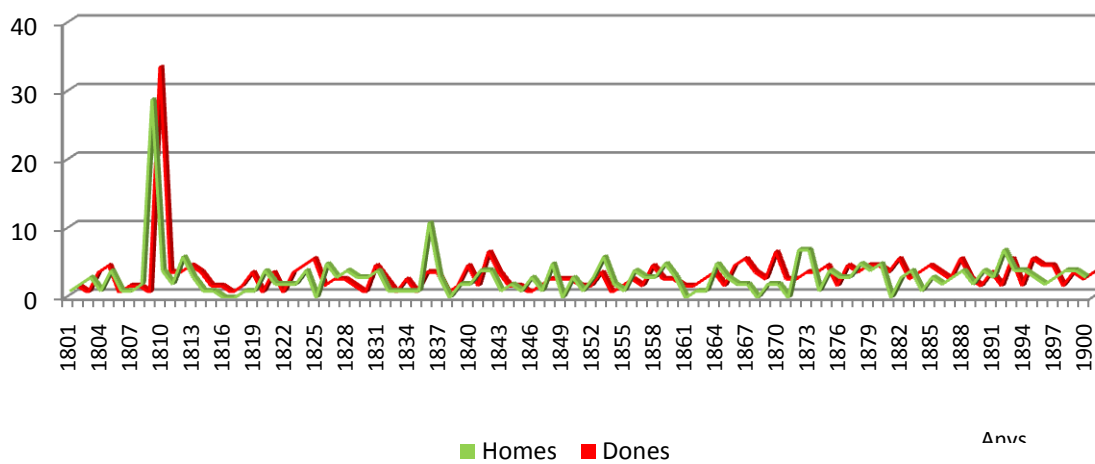

**Gràfica 48: Mortalitat mensual Cossos; relació Home / Dona.
Juny**

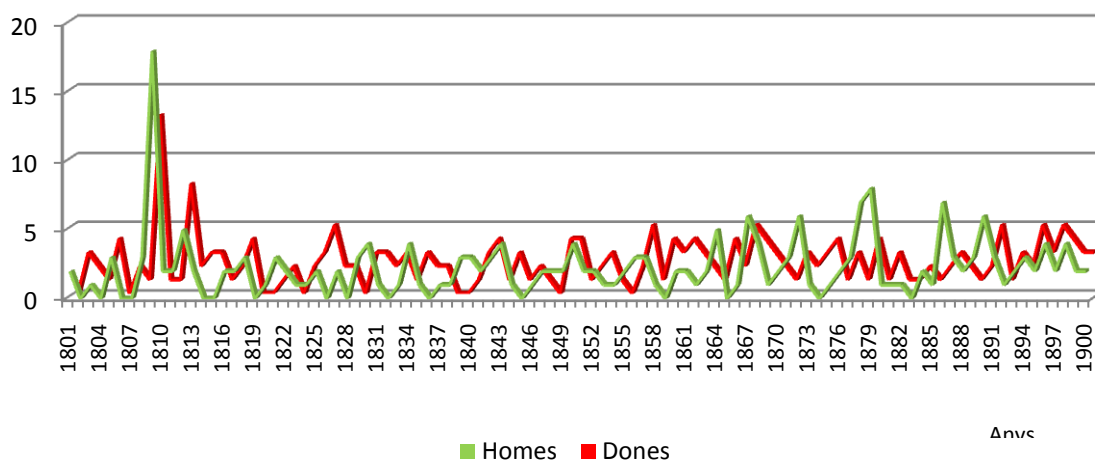

**Gràfica 48: Mortalitat mensual Cossos; relació Home / Dona.
 Juliol**

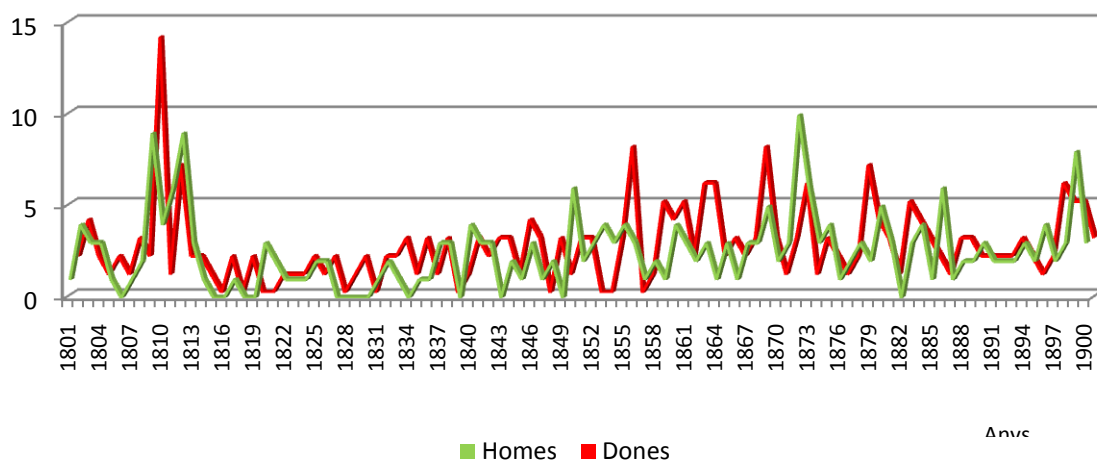

**Gràfica 48: Mortalitat mensual Cossos; relació Home / Dona.
 Agost**

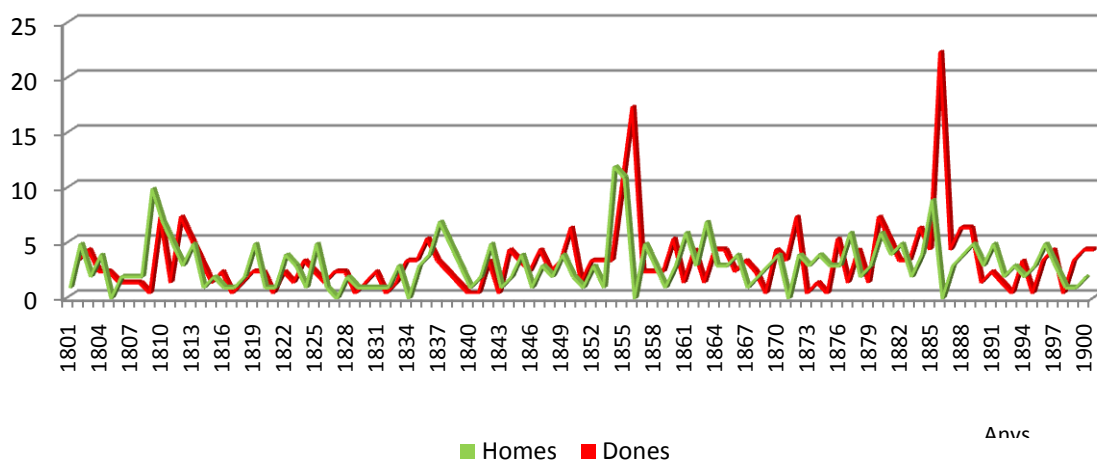

**Gràfica 48: Mortalitat mensual Cossos; relació Home / Dona.
Setembre**

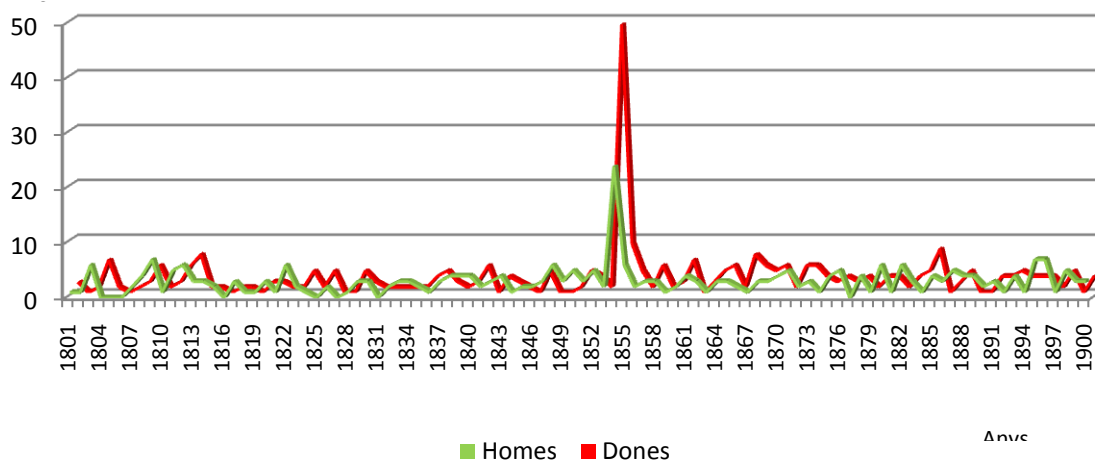

**Gràfica 48: Mortalitat mensual Cossos; relació Home / Dona.
Octubre**

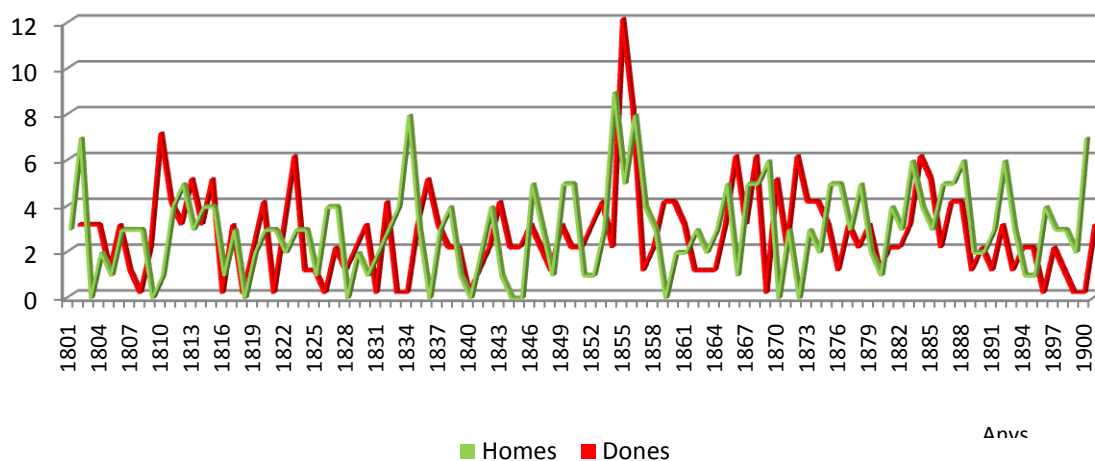

**Gràfica 48: Mortalitat mensual Cossos; relació Home / Dona.
Novembre**

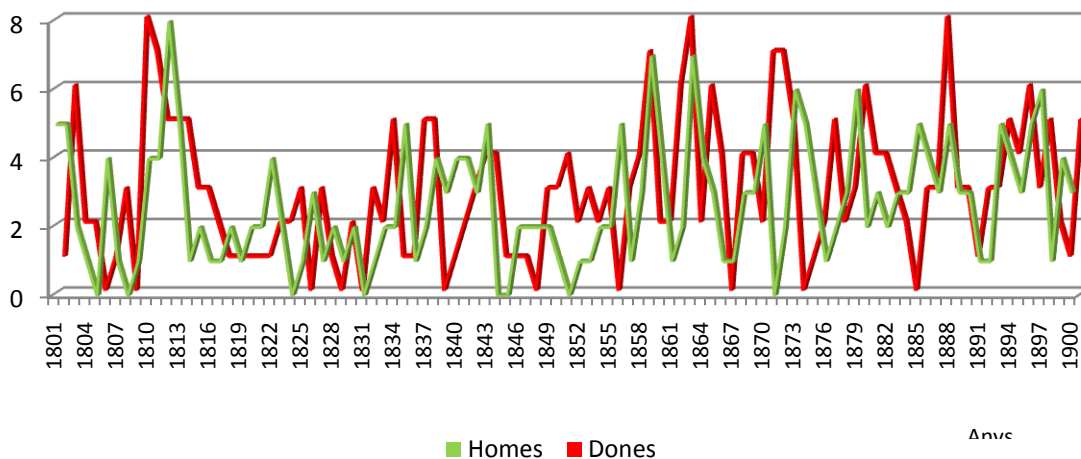

**Gràfica 48: Mortalitat mensual Cossos; relació Home / Dona.
Desembre**

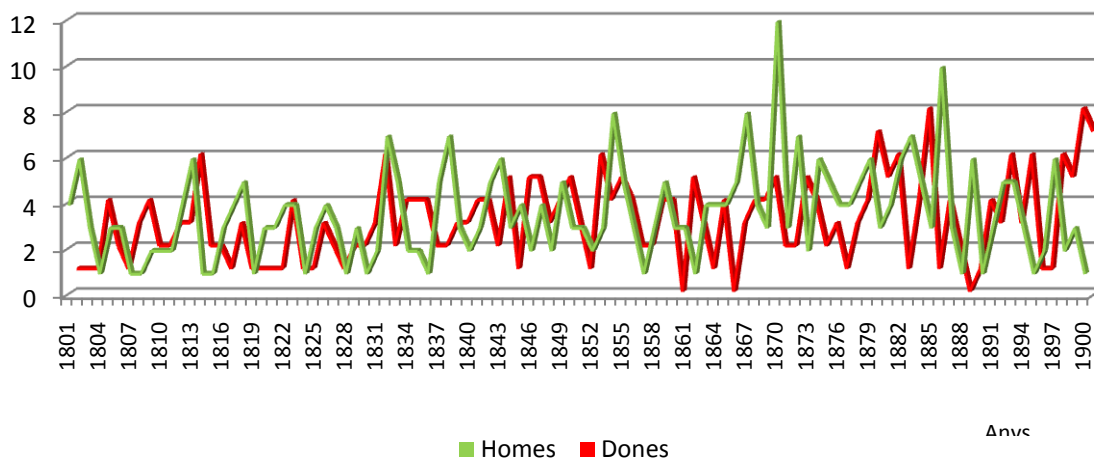

**Gràfica 49: Mortalitat mensual Albats; relació Nen/Nena.
 Gener**

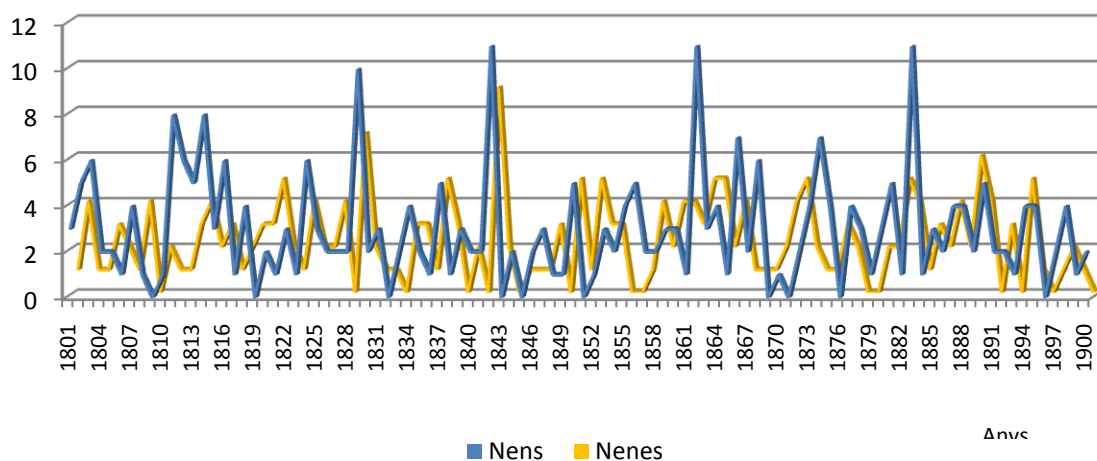

**Gràfica 49: Mortalitat mensual Albats; relació Nen/Nena.
 Febrer**

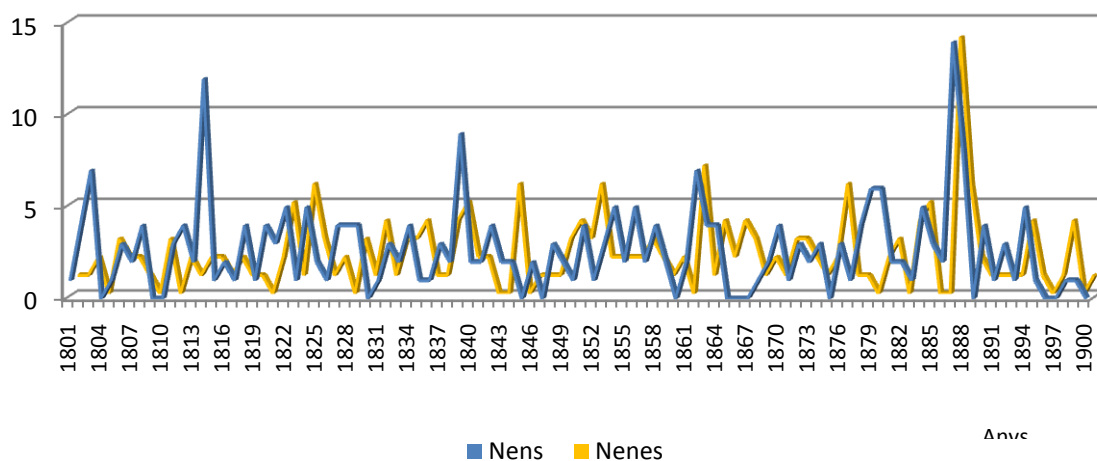

**Gràfica 49: Mortalitat mensual Albats; relació Nen/Nena.
 Març**

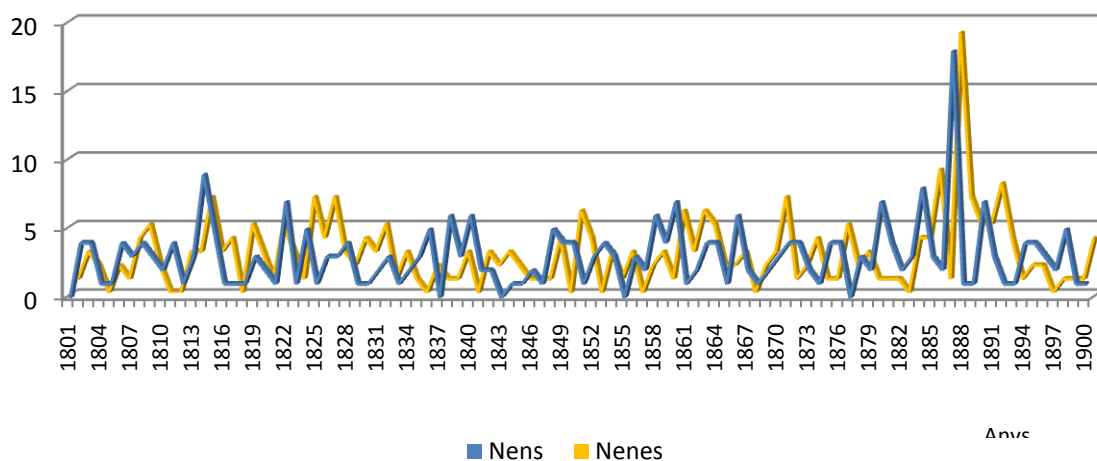

**Gràfica 49: Mortalitat mensual Albats; relació Nen/Nena.
 Abril**

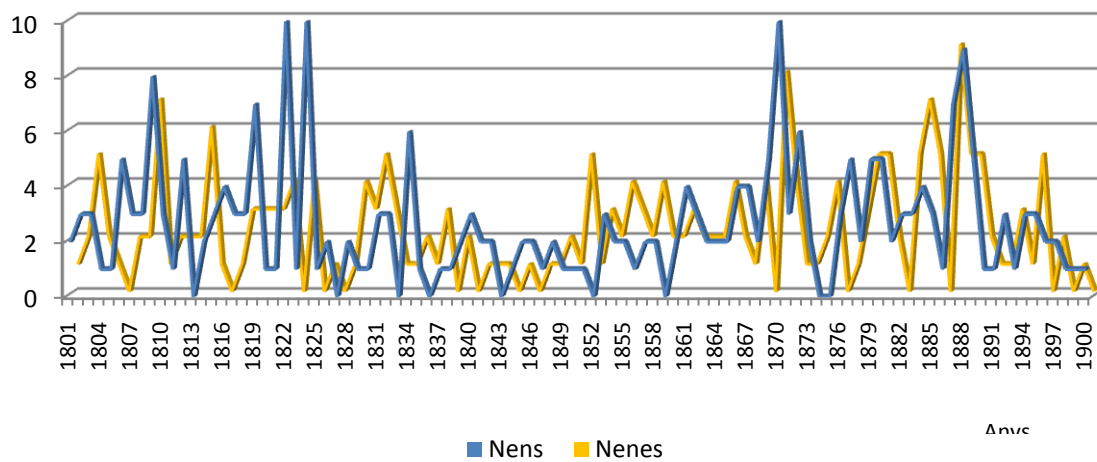

**Gràfica 49: Mortalitat mensual Albats; relació Nen/Nena.
 Maig**

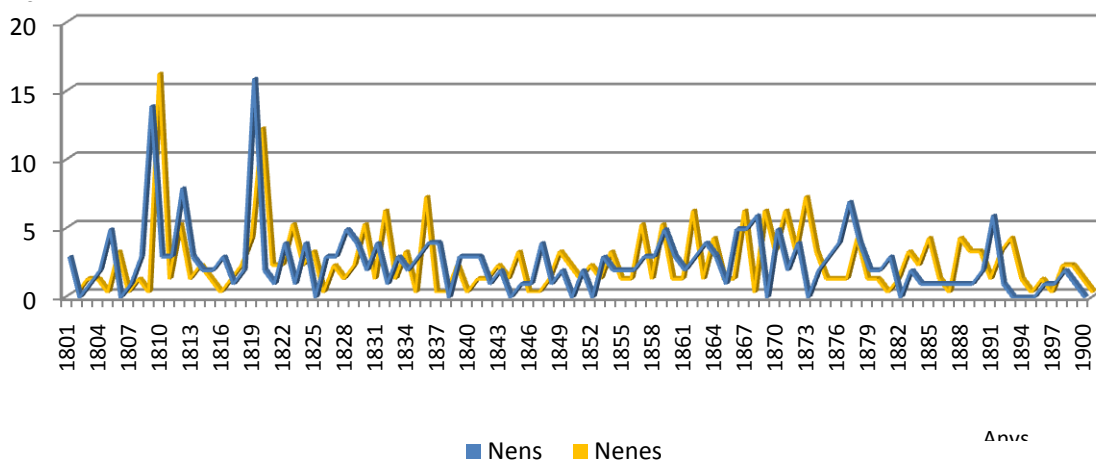

**Gràfica 49: Mortalitat mensual Albats; relació Nen/Nena.
 Juny**

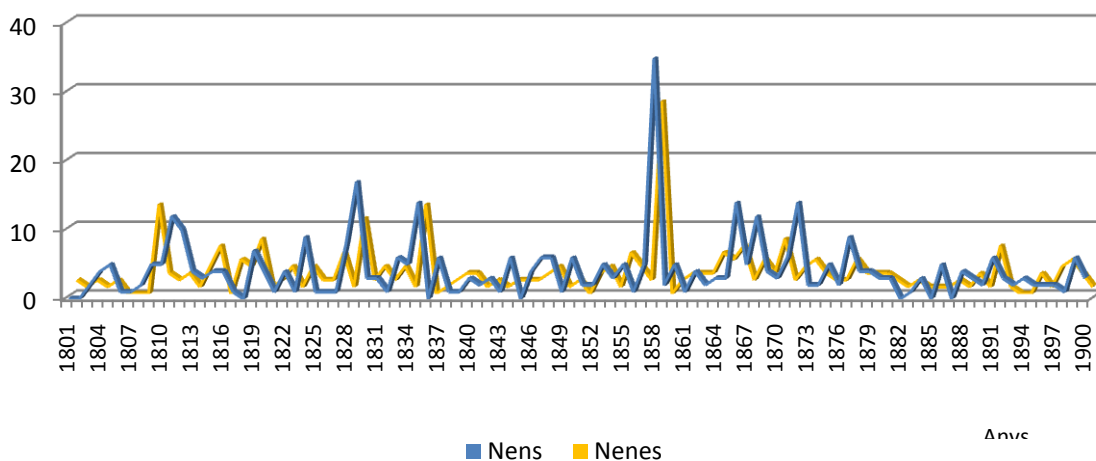

**Gràfica 49: Mortalitat mensual Albats; relació Nen/Nena.
Juliol**

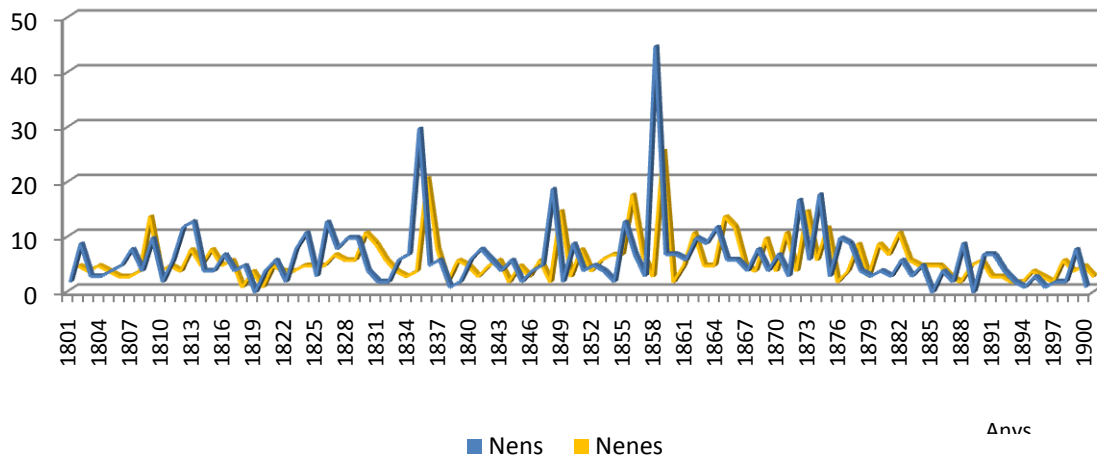

**Gràfica 49: Mortalitat mensual Albats; relació Nen/Nena.
Agost**

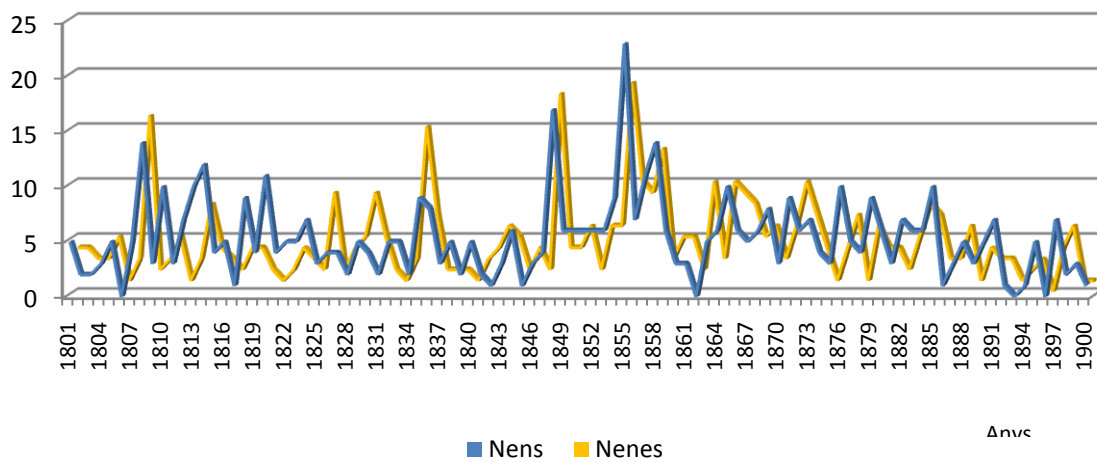

**Gràfica 49: Mortalitat mensual Albats; relació Nen/Nena.
Setembre**

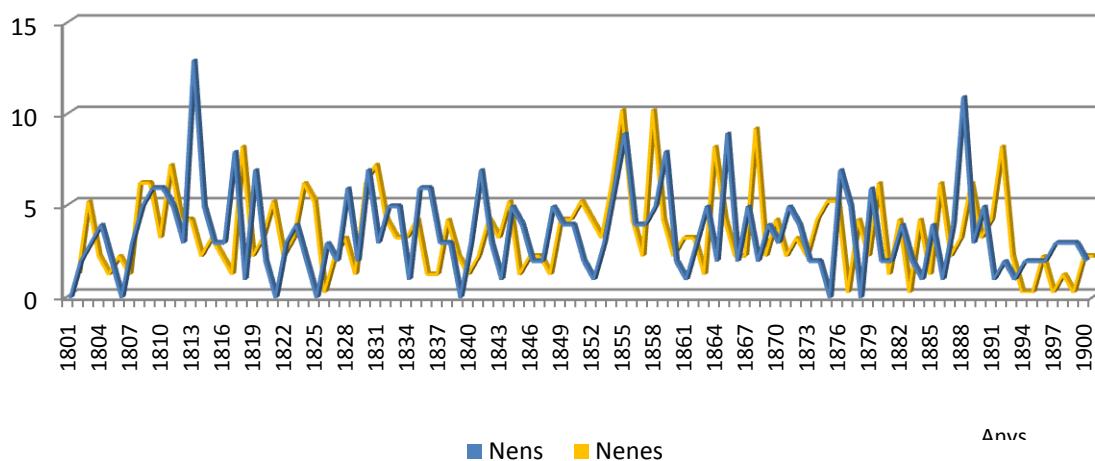

**Gràfica 49: Mortalitat mensual Albats; relació Nen/Nena.
Octubre**

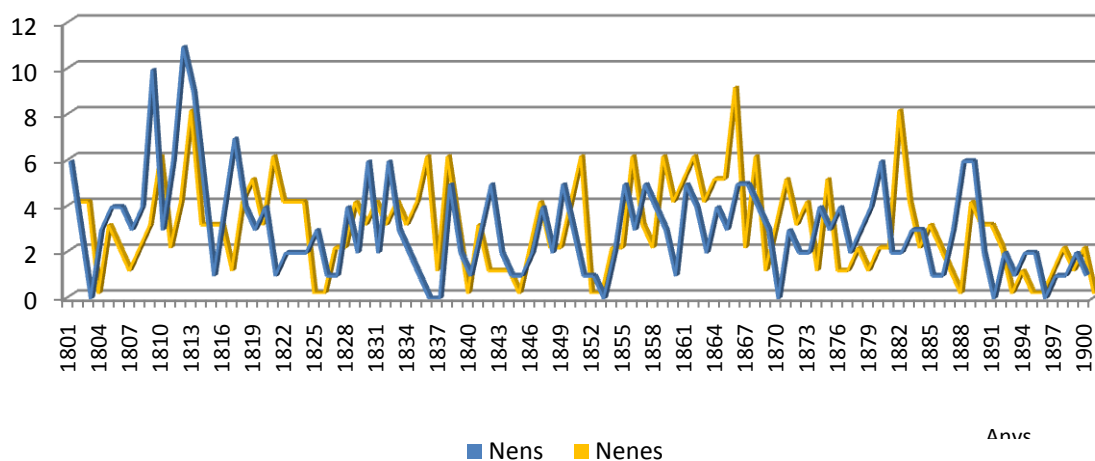

**Gràfica 49: Mortalitat mensual Albats; relació Nen/Nena.
 Novembre**

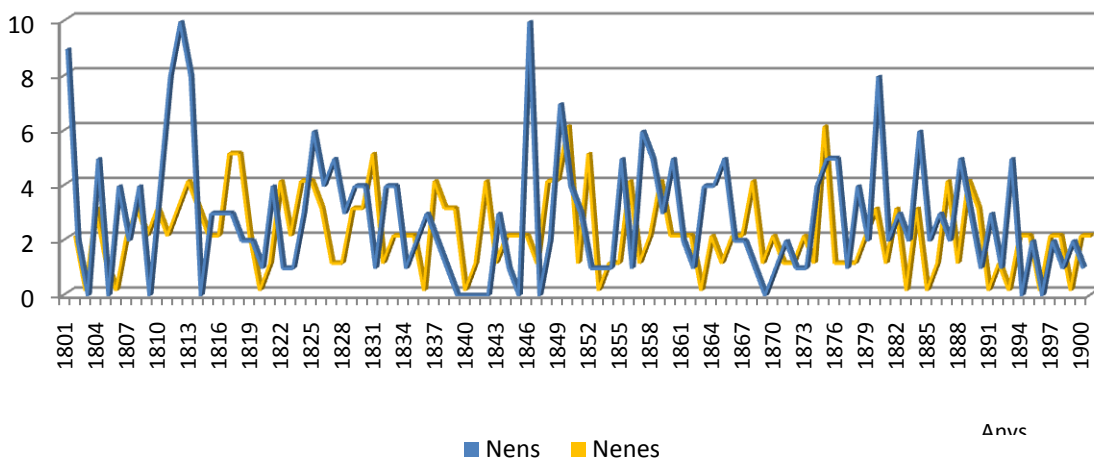

**Gràfica 49: Mortalitat mensual Albats; relació Nen/Nena.
 Desembre**

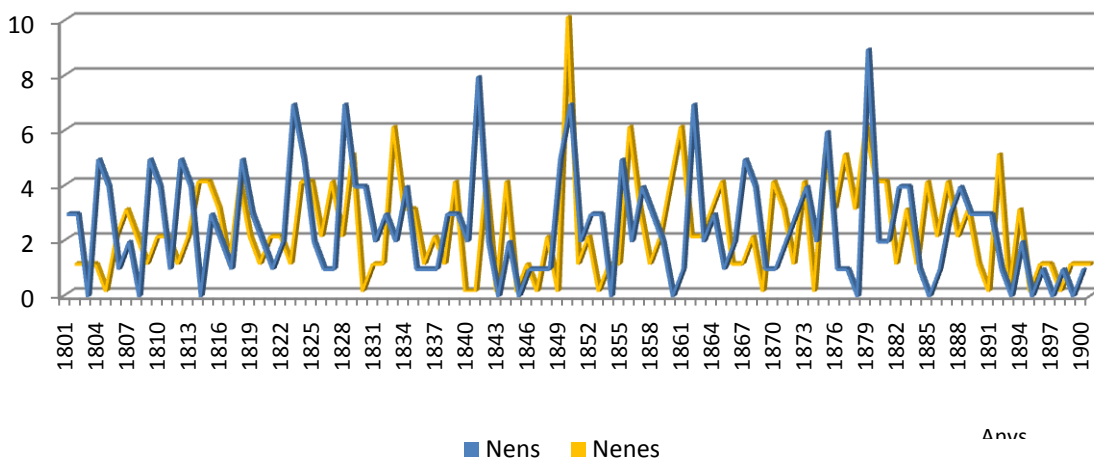

**Gràfica 50: Mortalitat mensual; relació Cossos / Albats:
 Gener**

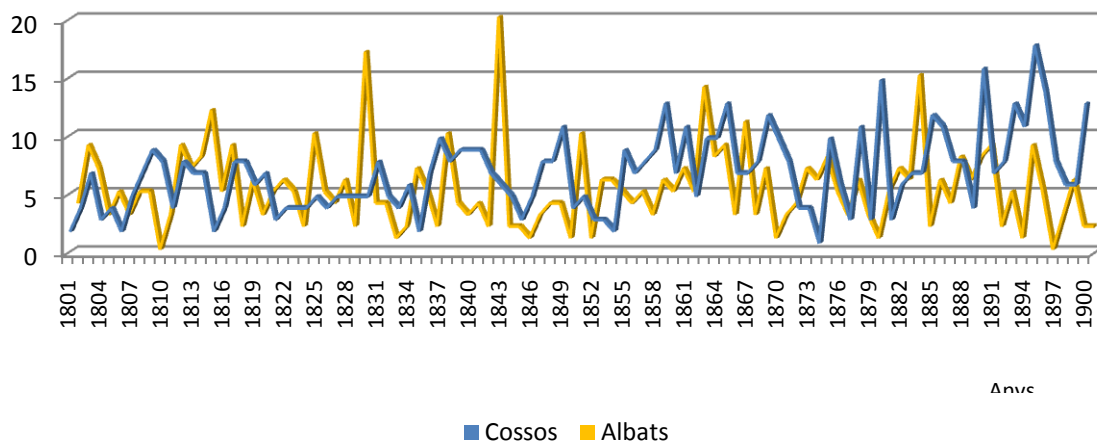

**Gràfica 50: Mortalitat mensual; relació Cossos / Albats:
 Febrer.**

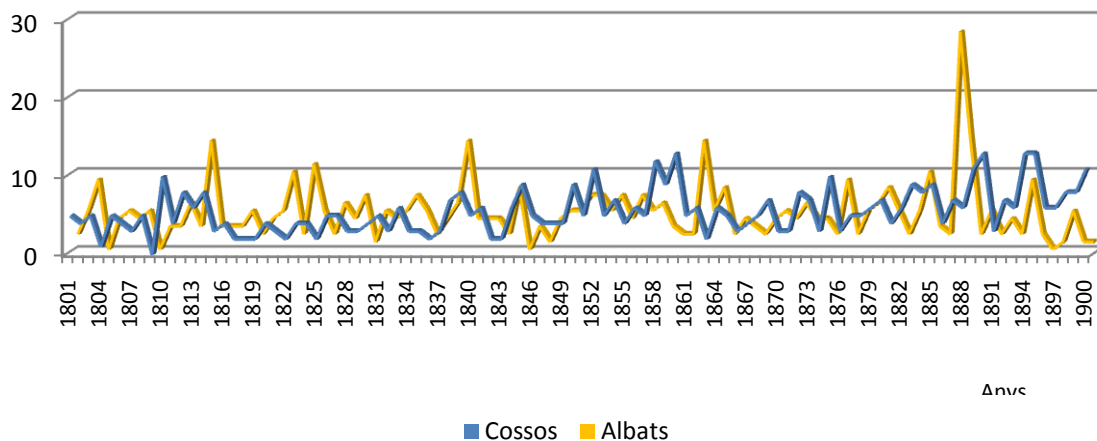

**Gràfica 50: Mortalitat mensual; relació Cossos / Albats:
Març**

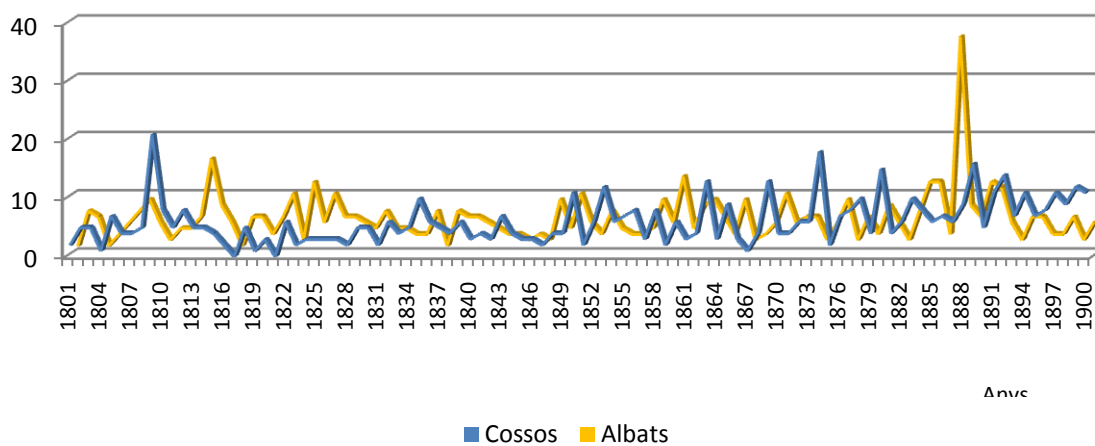

**Gràfica 50: Mortalitat mensual; relació Cossos / Albats:
Abril**

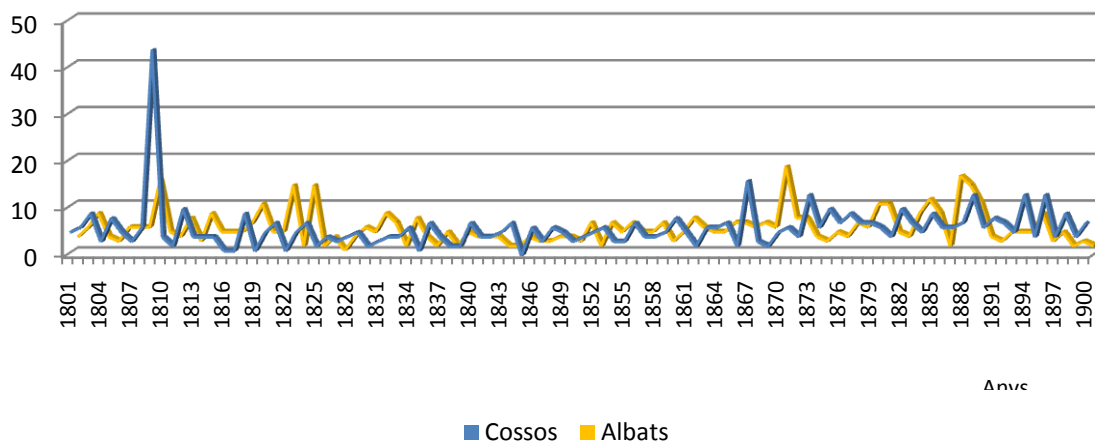

**Gràfica 50: Mortalitat mensual; relació Cossos / Albats:
Maig**

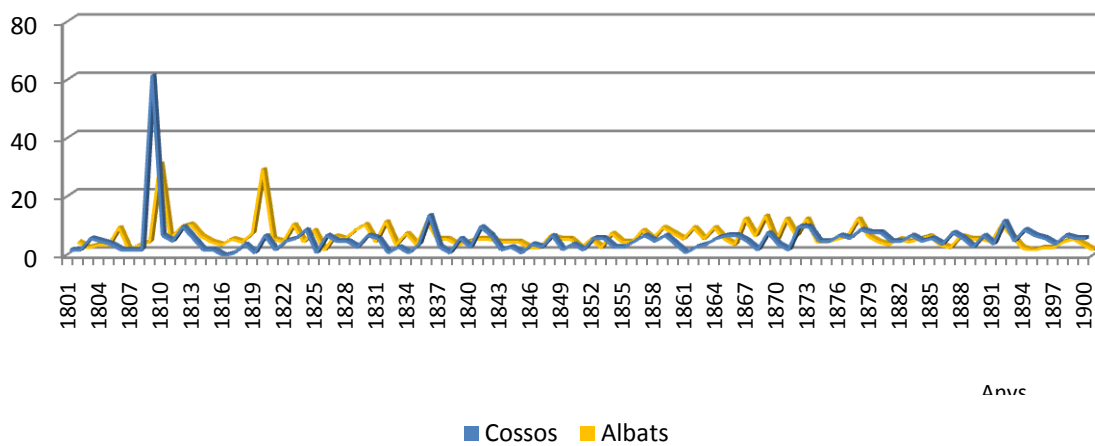

**Gràfica 50: Mortalitat mensual; relació Cossos / Albats:
Juny**

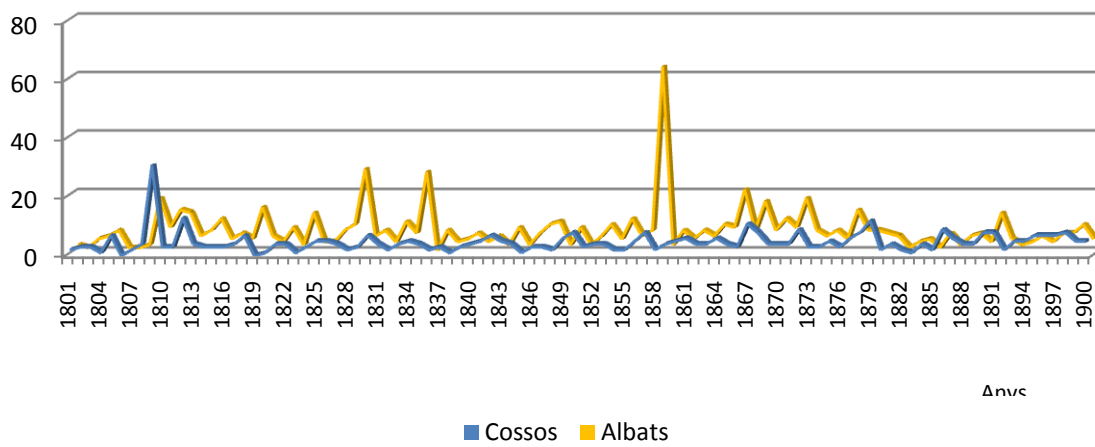

**Gràfica 50: Mortalitat mensual; relació Cossos / Albats:
Juliol**

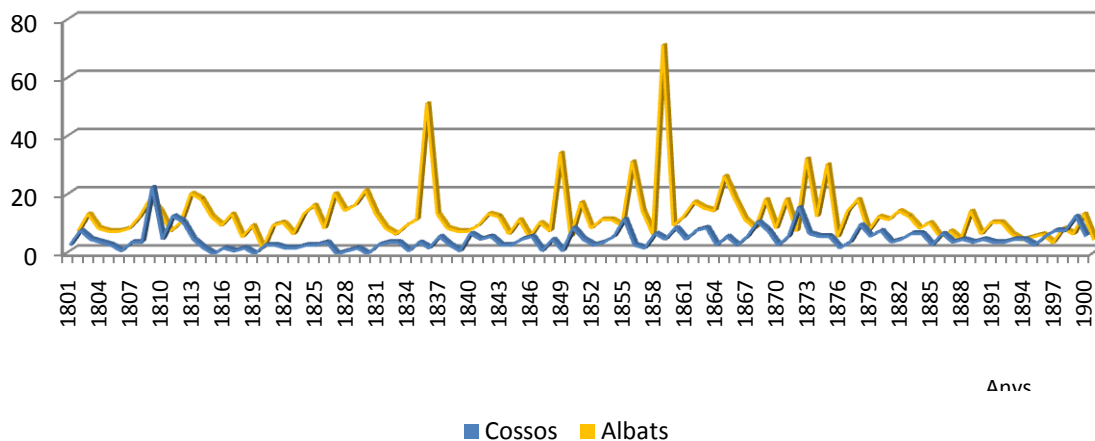

**Gràfica 50: Mortalitat mensual; relació Cossos / Albats:
Agost**

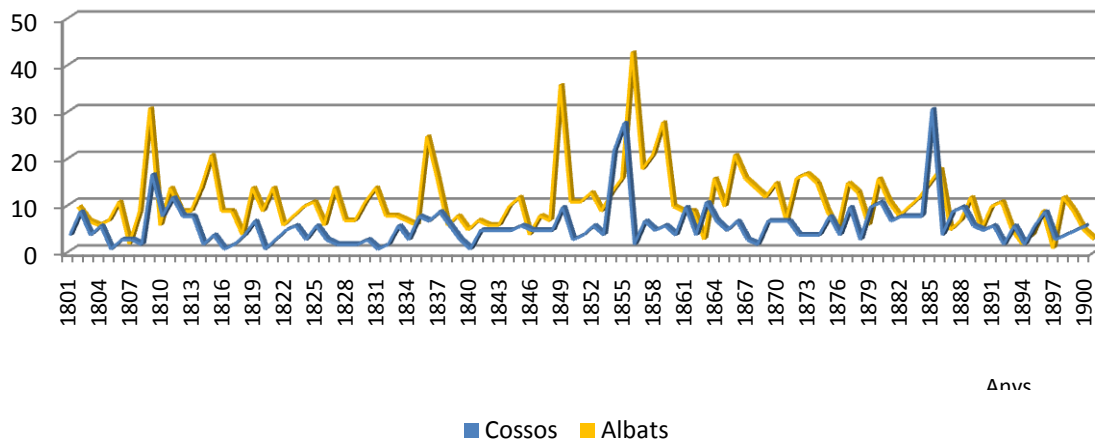

**Gràfica 50: Mortalitat mensual; relació Cossos / Albats:
Setembre**

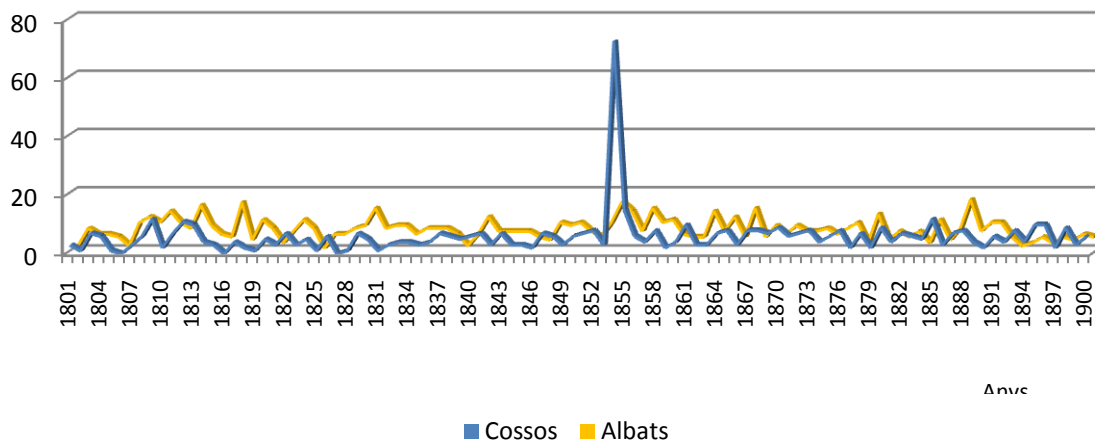

**Gràfica 50: Mortalitat mensual; relació Cossos / Albats:
Octubre**

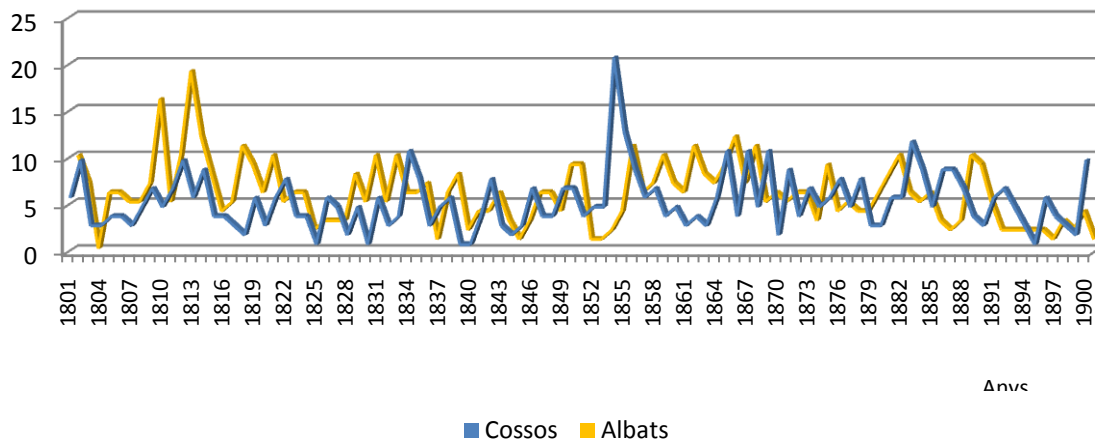

**Gràfica 50: Mortalitat mensual; relació Cossos / Albats:
Novembre**

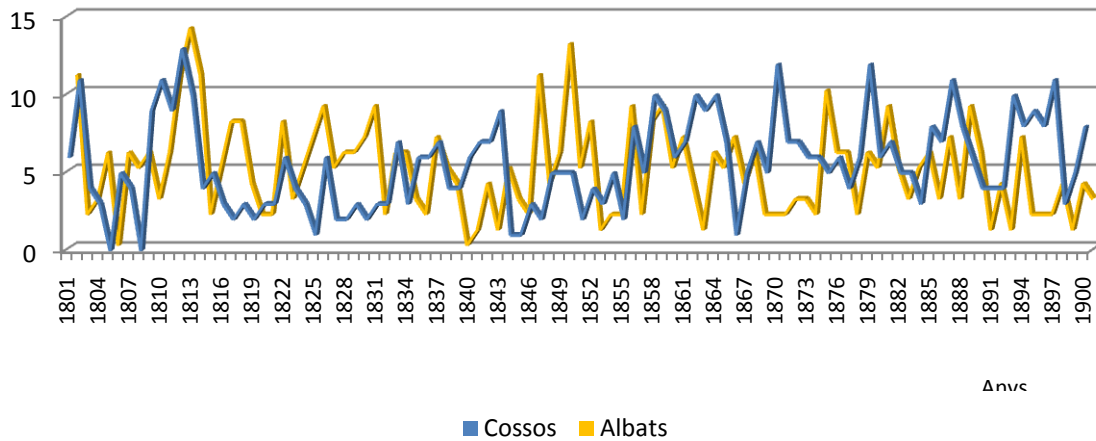

**Gràfica 50: Mortalitat mensual; relació Cossos / Albats:
Desembre**

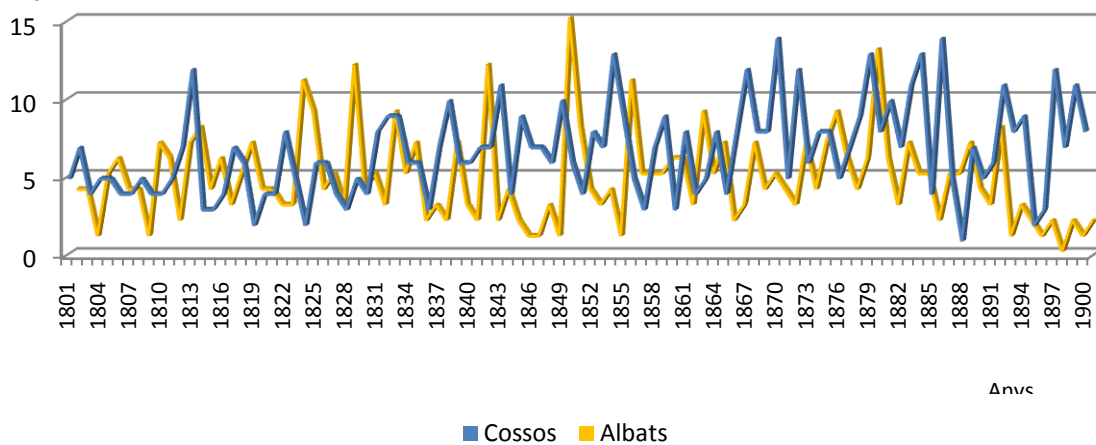

8.5. ALTRES RESULTATS

En el present capítol exposem les dades obtingudes respecte els parts múltiples registrats, els fills de pares incògnits (també anomenats “*expósitos*” o venturers), i la proporció de testaments dels difunts, en contrast dels enterraments “*amore Dei*”, és a dir, aquells sufragats per la pròpia Parròquia en els casos de difunts sense cap mena de recurs ni parent.

8.5.1. Estudi de la gemel·laritat.

En el segle XIX a El Vendrell s’han comptabilitzat 155 parts múltiples, tots ells gemel·lars. Representen 0,83% respecte el total de parts. Els 310 bessons obtinguts representen un percentatge del 1,67% de tots els nascuts.

De les 155 parelles de bessons, 59 corresponen a la conjunció nen-nen (118 bessons nens), 66 parelles nena-nena (132 bessones) i 30 parelles mixtes (binomi nen-nena).

El nombre de bessons quantitativament més alt és de 10 i correspon a l’any 1814 i 1879.

La seva distribució al llarg de tots els anys de la centúria estudiada queda reflectida a la taula 21 i a la gràfica 51.

Taula 21: Registres de bessons i venturers.

Any	<i>Bessons</i>					<i>Venturers</i>		
	BH	BD	BM	BT	%N	VH	VD	VT
1801	-	-	-	0	-	-	-	0
1802	-	2	-	2	1,57%	1	-	1
1803	2	-	-	2	1,48%	-	1	1
1804	-	4	2	6	3,61%	2	-	2
1805	-	-	-	0	-	4	-	4
1806	2	2	2	6	3,68%	1	1	2
1807	4	2	2	8	4,94%	2	-	2
1808	2	2	2	6	3,95%	-	-	0
1809	-	-	-	0	-	2	2	4
1810	2	-	-	2	1,04%	4	2	6
1811	2	-	-	2	1,02%	-	1	1
1812	4	2	-	6	3,80%	-	1	1
1813	-	-	4	4	2,02%	1	-	1
1814	4	4	2	10	5,24%	3	1	4
1815	2	2	-	4	1,79%	1	-	1
1816	2	-	-	2	1,02%	-	-	0
1817	-	2	-	2	1%	1	1	2
1818	2	4	-	6	3,31%	-	1	1
1819	2	2	4	8	3,79%	-	-	0
1820	2	2	-	4	1,79%	1	2	3
1821	2	-	-	2	1,01%	1	2	3
1822	4	-	-	4	2,13%	-	-	0
1823	-	-	-	0	-	-	1	1
1824	2	4	-	6	2,93%	3	1	4
1825	-	4	2	6	2,83%	-	-	0
1826	-	-	-	0	-	2	-	2
1827	2	2	-	4	1,75%	-	1	1
1828	2	-	2	4	1,80%	1	-	1
1829	-	6	2	8	3,69%	1	-	1
1830	4	2	-	6	2,91%	1	-	1
1831	4	2	-	6	3,08%	1	-	1
1832	4	-	-	4	2,09%	-	-	0
1833	-	-	-	0	-	1	-	1
1834	4	-	-	4	2,09%	1	-	1
1835	-	-	-	0	-	-	-	0
1836	-	2	2	4	2,53%	-	1	1
1837	2	4	-	6	3,61%	1	-	1
1838	-	-	-	0	-	1	2	3
1839	-	-	2	2	1,23%	-	-	0
1840	-	-	-	0	-	-	-	0

Any	<i>Bessons</i>				%N	<i>Venturers</i>		
	BH	BD	BM	BT		VH	VD	VT
1841	-	2	2	4	2,48%	-	-	0
1842	-	2	-	2	1,25%	-	-	0
1843	-	-	4	4	2,29%	1	-	1
1844	2	2	-	4	2,50%	-	-	0
1845	-	2	4	6	3,57%	-	-	0
1846	-	2	-	2	1,09%	2	3	5
1847	-	-	-	0	-	2	-	2
1848	-	-	-	0	-	1	1	2
1849	-	-	-	0	-	-	1	1
1850	-	2	-	2	1,05%	-	1	1
1851	4	4	-	8	3,76%	-	1	1
1852	4	-	-	4	1,81%	3	1	4
1853	-	-	-	0	-	3	1	4
1854	-	2	2	4	1,68%	2	1	3
1855	-	4	-	4	1,90%	1	-	1
1856	-	-	-	0	-	2	-	2
1857	-	-	-	0	-	-	-	0
1858	-	2	-	2	0,80%	3	-	3
1859	-	-	-	0	-	1	2	3
1860	2	-	-	2	0,92%	-	1	1
1861	-	-	-	0	-	2	1	3
1862	-	-	-	0	-	2	-	2
1863	-	2	-	2	1,00%	4	3	7
1864	-	-	-	0	-	2	-	2
1865	2	-	-	2	1,14%	2	3	5
1866	2	-	-	2	1,01%	3	3	6
1867	2	-	2	4	1,93%	3	-	3
1868	2	-	-	2	1,20%	2	2	4
1869	-	-	2	2	1,01%	1	3	4
1870	2	2	2	6	2,90%	3	6	9
1871	-	4	-	4	2,01%	2	3	5
1872	-	4	-	4	2,01%	-	1	1
1873	-	2	-	2	1,07%	1	1	2
1874	2	2	-	4	1,95%	-	-	0
1875	-	-	2	2	1,20%	2	5	7
1876	4	-	-	4	1,83%	-	2	2
1877	-	-	-	0	-	1	1	2
1878	-	2	-	2	1,21%	4	1	5
1879	8	-	2	10	4,57%	-	1	1
1880	2	2	-	4	1,92%	4	-	4

Any	Bessons					Venturers		
	BH	BD	BM	BT	%N	VH	VD	VT
1881	-	4	-	4	2,04%	1	-	1
1882	-	2	-	2	1,04%	1	-	1
1883	-	2	-	2	1,02%	1	1	2
1884	2	4	2	8	4,17%	2	-	2
1885	-	4	-	4	1,96%	2	-	2
1886	2	-	2	4	2,15%	1	-	1
1887	2	-	-	2	1,09%	-	2	2
1888	-	4	-	4	2,12%	1	1	2
1889	-	4	2	6	3,03%	4	4	8
1890	-	-	4	4	2,35%	-	3	3
1891	2	2	-	4	2,60%	1	2	3
1892	2	2	-	4	2,33%	1	-	1
1893	4	-	-	4	2,99%	-	-	0
1894	-	-	-	0	-	-	-	0
1895	2	2	-	4	2,90%	-	-	0
1896	-	-	-	0	-	-	1	1
1897	-	-	-	0	-	-	-	0
1898	-	-	-	0	-	2	-	2
1899	2	-	-	2	1,64%	-	1	1
1900	-	2	-	2	1,44%	2	2	4
Total	118	132	60	310	1,67%	115	87	202

BH: Bessons nen, BD: Bessons nena, BM: Bessons nen-nena, BT: Total bessons, %N: percentatge respecte el total de nascuts, VH: Venturer home, VD: Venturer dona, VT: Total venturers

Gràfica 51: Bessons.

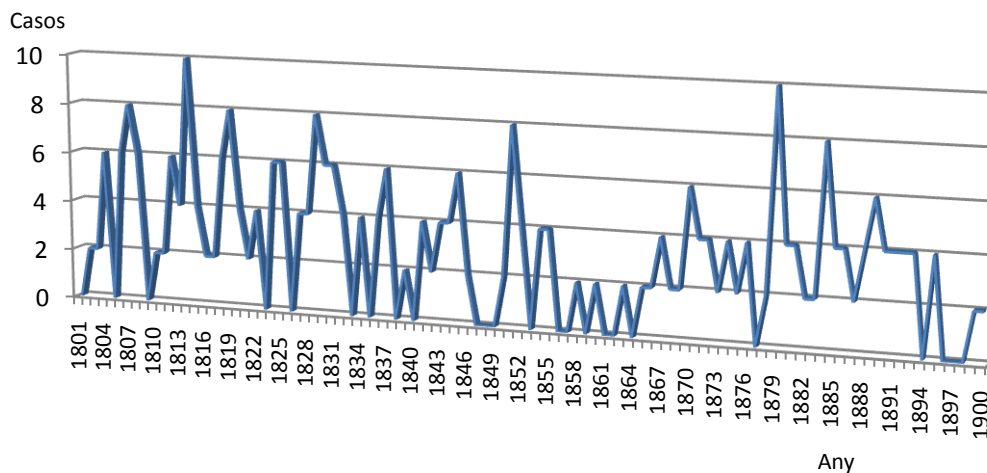

8.5.2. Estudi dels fills de pares incògnits.

L'estudi dels fills de pares incògnits o "*expòsitos*"²², també anomenats venturers, ens permetrà valorar els aspectes sociològics de l'època, fonamentalment el grau de pobresa i fam, així com el "nivell" de violència. Èpoques amb conflictes bèl·lics o bé períodes de penúries econòmiques per uns anys consecutius de males collites, són els que registraran un índex més alt de fills "incògnits", donat la impossibilitat de les famílies de poder-los mantenir o fruit de violacions dels soldats en els períodes de guerra.

S'ha comptabilitzat un nombre total de 202 venturers, que representen l' 1,09% dels naixements, trobant-ne 115 homes (57%) per 87 dones (43%). La relació entre sexes és estadísticament significativa ($p=0,0072$).

L'any amb un nombre més elevat va ser el 1870 amb 9 casos. Altres anys amb un nombre destacat de venturers per sobre de la mitjana foren el 1810, 1866 i 1874.

A la taula 21 s'exposen totes les xifres desglossades per any i la seva representació visual queda reflectida a la gràfica núm. 52.

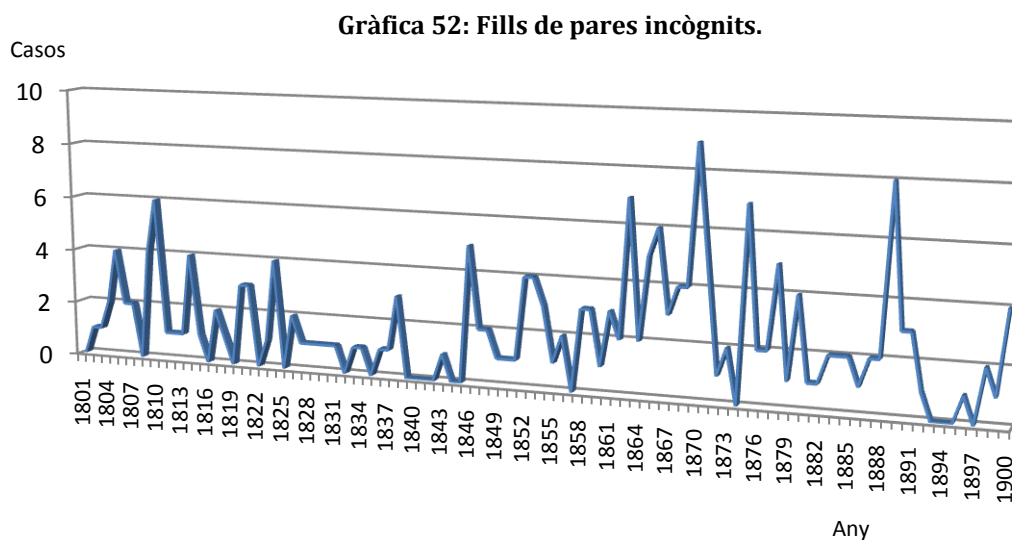

²² S'anomenava "*expòsito*" a tot nadó que s'abandonava just després de néixer a una entitat pública o a un centre benèfic.

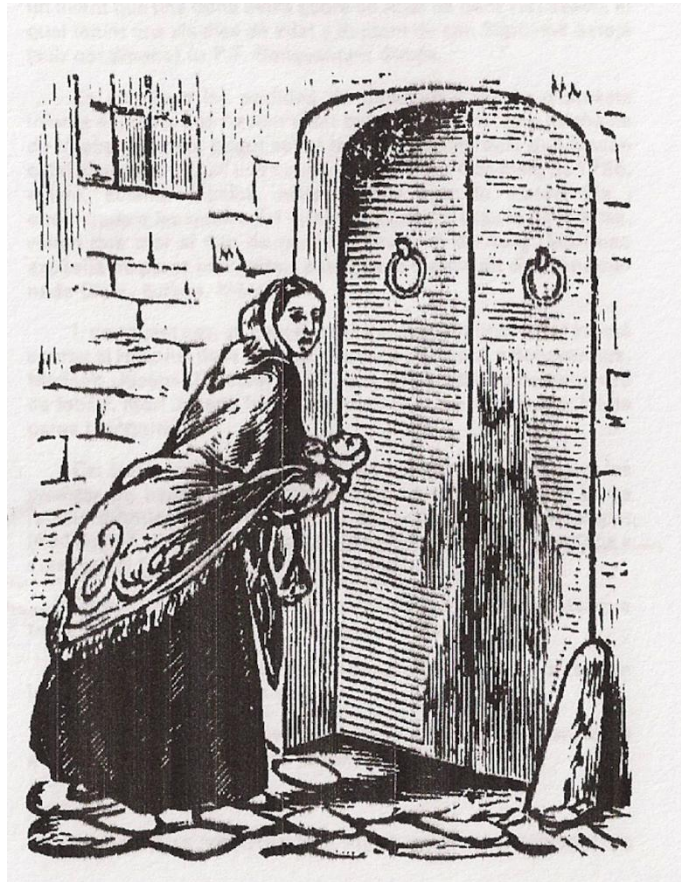

Fig. 10: Dona abandonant un infant en una porta d'un convent, segons un gravat vuitcentista d'un romanç.

8.5.3. Testament i enterrament "*amore Dei*".

Una alta manera de copsar la sociologia de l'època consisteix en aprofundir en l'estudi dels difunts que *testaven*, per tant amb una certa posició benestant que els permetia un llegat patrimonial a llurs descendents. En contraposició, estaven tots aquells mancats dels més elementals recursos i ni tan sols es podien sufragar (ni ells ni la seva família) les despeses de l'enterrament. En aquests casos, els capellans oferien les exèquies de defunció i enterrament *amore Dei*, és a dir, *per la Gràcia de Déu*, a càrrec de la pròpia Parròquia.

La taula 22 conté totes les dades, les quals estan representades a les gràfiques 53 i 54, la primera sobre els testaments i la segona sobre els enterraments "*amore Dei*".

➤ Testaments

S'han comptat un total de 970 testaments, que representen doncs un 6,64% del total de defuncions registrades a la Parròquia del Vendrell al llarg del segle XIX. Per sexes, corresponen a 629 homes, 64,8%, per 341 dones, el 35,1% (relació estadísticament significativa, amb una $p=0,000$). Aquesta última és una dada significativa doncs malgrat ser una societat i una època dominada íntegrament pels homes, més d'un terç dels testaments han estat fet per dones.

En la seva distribució cronològica per any destaca el període entre els anys 1843 i 1853, en el que pràcticament no es comptabilitzen.

Gràfica 53: Testaments

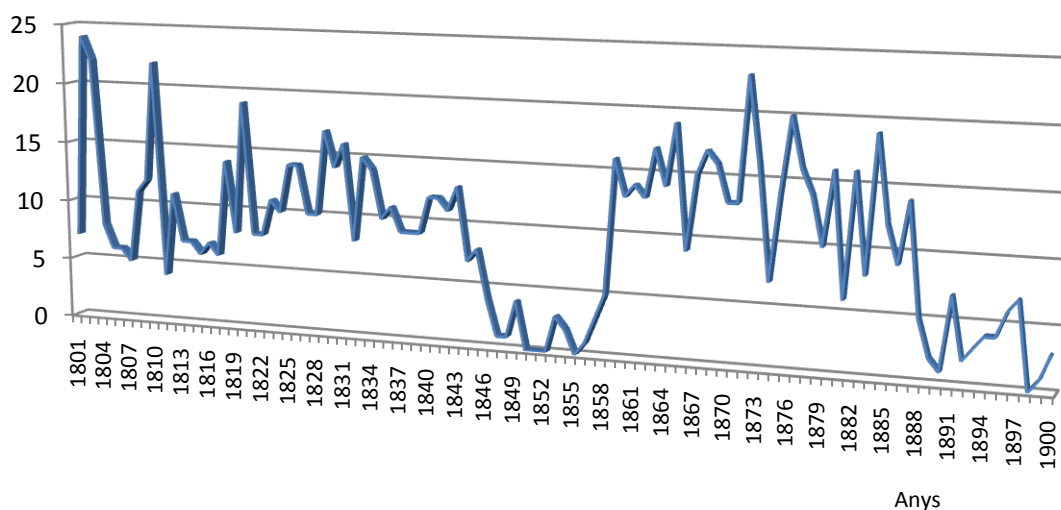

Taula 22: Testaments i enterrament "*amore Dei*"

Any	<i>Testament</i>			<i>Enterrament "Amore Dei"</i>			
	TH	TD	Tt	H	D	A	T
1801	5	2	7	1	1	-	2
1802	18	6	24	4	-	-	4
1803	16	6	22	1	-	-	1
1804	6	2	8	-	-	-	0
1805	5	1	6	-	-	-	0
1806	6	-	6	-	-	-	0
1807	5	-	5	-	-	-	0
1808	8	3	11	-	-	-	0
1809	7	5	12	5	5	1	10
1810	16	6	22	5	1	1	6
1811	3	1	4	7	2	4	9
1812	6	5	11	18	19	10	37
1813	6	1	7	9	7	6	16
1814	5	2	7	6	1	2	7
1815	5	1	6	2	-	1	2
1816	4	3	7	4	1	4	5
1817	5	1	6	2	1	1	3
1818	11	3	14	-	3	2	3
1819	5	3	8	-	4	1	4
1820	16	3	19	-	-	-	0
1821	7	1	8	-	4	3	4
1822	5	3	8	8	4	5	12
1823	8	3	11	6	1	2	7
1824	7	3	10	2	3	1	5
1825	9	5	14	4	2	-	6
1826	10	4	14	6	9	3	15
1827	8	2	10	7	5	6	12
1828	4	6	10	6	3	4	9
1829	14	3	17	7	6	7	13
1830	9	5	14	5	4	1	9
1831	7	9	16	9	13	8	22
1832	5	3	8	3	5	2	8
1833	10	5	15	4	5	2	9
1834	10	4	14	11	9	5	20
1835	9	1	10	23	25	29	48
1836	6	5	11	21	23	18	44
1837	5	4	9	15	14	9	29
1838	5	4	9	22	11	12	33
1839	9	-	9	26	17	13	43
1840	10	2	12	31	17	13	48

Any	<i>Testament</i>			<i>Enterrament "Amore Dei"</i>			
	TH	TD	Tt	H	D	A	T
1841	8	4	12	24	16	5	40
1842	10	1	11	35	25	22	60
1843	10	3	13	9	11	4	20
1844	3	4	7	6	10	5	16
1845	6	2	8	2	3	2	5
1846	3	1	4	-	-	1	0
1847	1	-	1	-	-	-	0
1848	1	-	1	4	1	-	5
1849	2	2	4	2	3	2	5
1850	-	-	0	3	5	3	8
1851	-	-	0	-	2	1	2
1852	-	-	0	-	-	-	0
1853	3	-	3	-	-	-	0
1854	1	1	2	-	-	-	0
1855	-	-	0	-	-	-	0
1856	1	-	1	-	-	-	0
1857	2	1	3	-	-	-	0
1858	1	4	5	-	-	-	0
1859	5	11	16	-	-	-	0
1860	8	5	13	-	-	-	0
1861	7	7	14	-	-	-	0
1862	7	6	13	-	-	-	0
1863	6	11	17	-	-	-	0
1864	9	5	14	-	-	-	0
1865	11	8	19	-	-	-	0
1866	6	3	9	1	-	-	1
1867	6	9	15	-	-	-	0
1868	8	9	17	-	-	-	0
1869	12	4	16	-	-	-	0
1870	7	6	13	-	-	-	0
1871	6	7	13	-	-	-	0
1872	13	10	23	-	-	-	0
1873	11	5	16	-	-	-	0
1874	2	5	7	-	-	-	0
1875	8	6	14	-	-	-	0
1876	11	9	20	-	-	-	0
1877	11	5	16	-	-	-	0
1878	12	2	14	-	-	-	0
1879	5	5	10	-	-	-	0
1880	14	2	16	-	-	-	0

Any	<i>Testament</i>			<i>Enterrament "Amore Dei"</i>			
	TH	TD	Tt	H	D	A	T
1881	1	5	6	-	-	-	0
1882	11	5	16	-	-	-	0
1883	5	3	8	-	-	-	0
1884	11	8	19	-	-	-	0
1885	7	5	12	-	-	-	0
1886	7	2	9	-	-	-	0
1887	9	5	14	-	-	-	0
1888	2	3	5	-	-	-	0
1889	2	-	2	-	-	-	0
1890	1	-	1	-	-	-	0
1891	3	4	7	-	-	-	0
1892	-	2	2	-	-	-	0
1893	1	2	3	-	-	-	0
1894	3	1	4	-	-	-	0
1895	2	2	4	-	-	-	0
1896	4	2	6	-	-	-	0
1897	4	3	7	-	-	-	0
1898	-	-	0	-	-	-	0
1899	1	-	1	-	-	-	0
1900	3	-	3	-	-	-	0
Total	629	341	970	366	301	221	667

TH: Testament homes, TD: Testament dones, Tt: Total testaments, H: Home, D: Dona, A: Albats, T: Total enterraments "amore Dei".

La llista dels Notaris o *Escrivans* els quals eren els dipositaris d'aquests documents de testament és la següent:

Taula 23: Relació de Notaris

<i>Notari</i>	<i>Data 1a aparició</i>
- Francisco Guasch, del Vendrell	9 Abr 1803
- Anton Fontanillas, de La Torre	8 Mai 1803
- Joan Gallart, d'Alcover	31 Mai 1803
- Rafael Escofet	19 Jul 1803
- Francesc Ferrer, de Sarral	13 Jul 1807
- Francisco Viñas Navarro, de Barcelona	20 Des 1807
- Joseph Bonet Coronas	23 Oct 1809
- Joseph Batalla	13 Oct 1811
- Joan Soler, de Vilafranca del Penedès	2 Nov 1818
- Jaume Barado, de Torredembarra	11 Mai 1820
- Joseph Odena, de Barcelona	21 Abr 1825
- Anton Jaumà, de Barcelona	11 Jun 1826
- Narcís Mayol, de Vilafranca del Penedès	9 Jul 1832
- Fidel Torrens, del Vendrell	17 Jul 1835
- Antoni Alsius, del Vendrell	18 Gen 1840
- Miquel Ribas, del Vendrell	23 Oct 1849
- Dionisio Fontanillas, del Vendrell	14 Mai 1857
- Victorino Fontanillas, del Vendrell	3 Ago 1858
- Francisco Javier Calvó, del Vendrell	17 Abr 1860
- Francisco Barado	1 Jul 1862
- Tomás Quintana, de Barcelona	8 Oct 1865
- Narcís Gomà	10 Nov 1866
- Miquel Olivas	27 Abr 1867
- José Lluch	22 Oct 1867
- Rafael Ballo	11 Mai 1868
- Mariano Gomà	13 Ago 1868
- Francisco Voltas	18 des 1875
- Ramon Vilar	17 Ago 1875
- Mariano Guadalupe, de Tarragona	25 Feb 1884
- Jaime Ramon	31 Jul 1891
- Miguel González, de Barcelona	31 Jul 1897

➤ Enterraments "amore Dei"

Els enterraments sufragats per la pròpia Parròquia, anomenats en els registres amb la fórmula literària " ... que fou enterrat amore Dei ..." sumen un total de 667 casos, que representen doncs el 4,56% de totes les defuncions. S'han comptabilitzat 366 homes (un 54,8%) per 301 dones (un 45,1%), relació estadísticament significativa ($p=0,0017$). Destaca que 221 casos del total de 667 han correspost a albats.

Tots els difunts enterrats a càrrec de l'Església van rebre els Sants Sagraments, tots o algun d'ells, a excepció dels albats que, com ja s'ha comentat en capítols anteriors, no en podien rebre.

Destaca el fet que l'última anotació "amore Dei" als llibres de defunció dels registres parroquials data del 18 de maig de 1866 (Taula 22).

A remarcar que l'any amb més nombre d'aquests enterraments "de caritat" fou el 1842 amb 60 casos, però és significatiu que la dècada compresa entre l'any 1834 i 1844 sumen un total de 401 casos, que corresponen al 60% de tots els enterraments d'aquest tipus. La distribució gràfica per any queda palesa al gràfic núm. 54

Gràfica 54: Enterraments "Amore Dei"

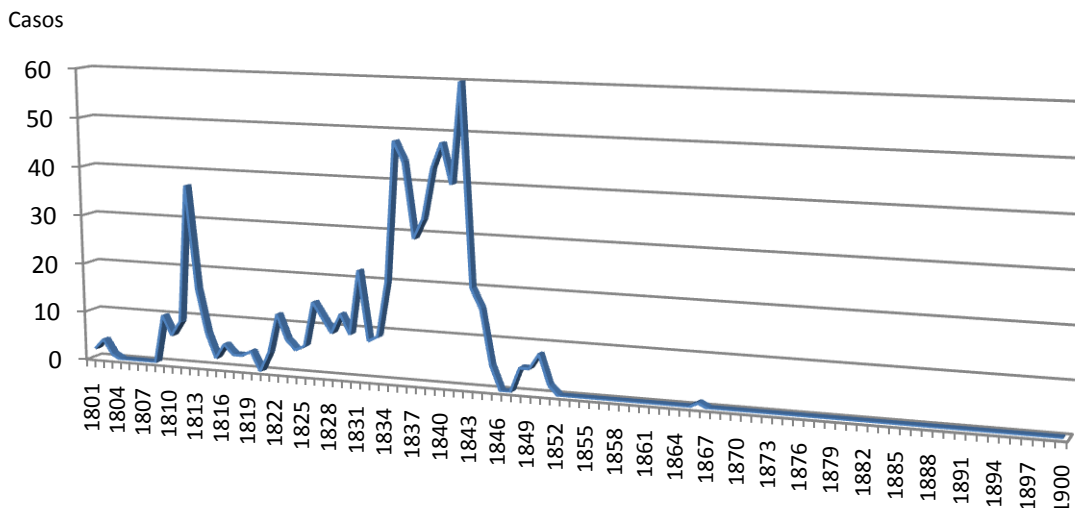

9. PERSONAL SANITARI

De l'estudi sistemàtic de les 33.150 partides parroquials registrades a la Parròquia del Santíssim Salvador del Vendrell al llarg del segle XIX, 18.547 partides de naixement i 14.603 partides d'òbits, s'han identificat 63 persones amb oficis relacionats amb la Sanitat o amb alguna tasca d'aspecte o caire sanitari.

Apareixen en 176 partides, de les 33.150 en total, representant doncs un 0,53% de tots els registres parroquials. Cal destacar que hem observat que es registraven partides amb alguna referència a personal sanitari sense que el rector corresponent hi posés el nom respectiu.

Els diferents personatges distribuïts per grups o "oficis" sanitaris, conjuntament amb el nombre d'integrants comptabilitzats i llurs aparicions al llarg de tot el segle XIX estan representats a la taula següent:

Taula 24: Professionals sanitaris.

<i>Grup</i>	<i>Núm. professionals</i>	<i>Núm. aparicions</i>
- Albeitar	1	2
- Apotecari	4	6
- Cirurgià	7	15
- Estudiant Farmàcia	1	1
- Estudiant Medicina	1	1
- Farmacèutic	12	32
- Llevadora	8	62
- Menescal	2	2
- Metge	14	30
- Metge-Cirurgià	7	14
- Veterinari	6	11
	63	176

Com es pot apreciar, el grup més nombrós és el format pels metges, Cirurgians i Metges-Cirurgians, amb 28 membres. Entre tots ells comptabilitzen un total de 59 aparicions (el 33,5%). El segueixen el grup dels Farmacèutics i Apotecaris, format per 16 persones, que representen un total de 38 aparicions (el 21,5%). Destaca la importància del grup de les Llevadores, format *només* per 8 dones, però que representen més d'un terç de totes les aparicions de personal sanitari en les diferents partides parroquials, concretament 62 (el 35,2%).

No fem distinció entre Metge i Doctor en Medicina a efectes classificatoris, malgrat saber que quasi bé tots eren Llicenciats o *Batxillers* en Medicina.

Els Metges-Cirurgians que hem trobat els diferenciem dels Metges i dels Cirurgians, doncs a la meitat del segle XIX (l'any 1843), la Medicina i la Cirurgia, que des de l'antiguitat havien anat per camins totalment separats, s'unifiquen definitivament en un mateix títol, i el seu aprenentatge dependrà únicament de les Universitats.²³

Per tant, durant el segle XIX podem trobar professionals amb els *vells* títols de Metge o de Cirurgià (aquests agrupats com de "roba llarga" o toga, universitaris de formació llatina, o com de "roba curta" o cirurgians-barbers), així com altres amb el títol ja unificat de Metge-Cirurgià.²⁴

Altres grups amb diferents noms però que en realitat són el mateix ofici seran per una banda, els Apotecaris i Farmacèutics, és a dir, els que preparaven els remeis que prescrivien els metges, i d'altra banda els Menescals, Albeitars, precursors dels actuals Veterinaris.²⁵

Un altre *problema* que ens hem trobat per a confeccionar un llistat dels diferents professionals sanitaris ha estat saber quin és el nom *real* del professional, doncs pot haver estat escrit pel capellà registrador en diferents noms o amb diferent ortografia. Per exemple, el farmacèutic Emanuel Trayner també apareix com Manuel o bé Manel.

Seguint aquesta línia, també ens ha resultat problemàtic la coincidència de cognoms amb el mateix nom i ofici. En aquest cas, com que el registrador en alguna partida escriu només un cognom i en altres dos cognoms, hem considerat que es tractava de dos personatges diferents. Per exemple, el cas de Ramon Bertran (metge-cirurgià) el diferenciem de Ramon Bertran Gené (metge), o el de Manuel Trayner de Manuel Trayner Gassull (farmacèutics), els quals de ben segur que podien tenir un lligam familiar, constituint el que anomenem una *nissaga* de professionals. El més freqüent era que la professió seguís la *línia* de pare a fill, o bé de sogre a gendre.

La relació dels diferents sanitaris queda reflectida a la llista següent. Per cadascun dels títols o grups professionals els hem classificat per ordre alfabètic i hem anotat la data de la seva primera i última aparició, el nombre total d'aparicions en els registres parroquials, l'ocasió o la referència en què el rector l'inscrivia i la vila d'on era natural, en el cas que fos registrada pel capellà.

²³ Cravioto Quintana, A. *El título de Médico Cirujano, consideraciones acerca de una tradición médica, histórica y jurídica*. Rev Fac Med UNAM 2001, 44(5): 221-223.

²⁴ Ballesteros Massó, R. *Historia de la Traumatología y Cirugía Ortopédica. El siglo XIX*. Disponible a: http://www.ujaen.es/investiga/cts380/historia/siglo_xix.htm

²⁵ Els Menescals o Albeitars eren pastors o ferrers de cavalls amb àmplis coneixements de les malalties i dels parts dels animals. A finals del s.XIX van sortir disposicions legals que obligaven a cursar estudis universitaris per a tractar les malalties dels animals i esdevenir veterinaris. (Teixidó F, Teixidó J, Las "obras de albeyteria" de Martín Arredondo. *Asclepio* 2002; 54(2): 165-180).

Metges

1. Ramon ÁLVAREZ FUSTER

Metge, natural de Vilafranca del Penedès (Alt Penedès).

Documentat únicament en el registre de naixements amb data 6 octubre 1887, en ocasió del bateig d'una filla seva.

2. Esteve ANDREU

Doctor en Medicina, natural del Vendrell (Baix Penedès).

Documentat inicialment en el registre de naixements amb data 10 juliol 1831, en ocasió del bateig d'una filla seva. Va participar en el bateig dels seus néts amb data 21 abril 1860, 23 març 1861 i 23 desembre 1878. A més, va realitzar un bateig *causa necessitatis* a una nena el 17 gener 1866.

L'any 1833 presentà a la Reial Acadèmia de Medicina de Barcelona una memòria sobre les aranyes que hi havia a la comarca del Baix Penedès.

3. Ramon BERTRAN GENÉ

Metge, natural de Torrelles de Foix (Alt Penedès).

Documentat únicament en el registre de naixements amb data 25 agost 1884, en ocasió del bateig d'una fill seu.

4. Llorens CARDONER PUIG

Metge, natural de la Pobla de Lillet (Berguedà)

Documentat únicament en el registre de naixements amb data 18 setembre 1886, en ocasió de constar com a padrí del bateig del fill d'un amic seu.

5. Francisco FLORIT

Metge, natural de Vilafranca del Penedès (Alt Penedès).

Documentat únicament en el registre de naixements amb data 7 gener 1837, en ocasió del bateig d'una filla seva.

6. Francisco FORTUNY

Doctor en Medicina, natural del Vendrell (Baix Penedès).

Documentat inicialment en el registre de naixements amb data 17 juny 1815, en ocasió del bateig d'un fill seu. Va participar en el bateig dels seus altres dos fills amb data 26 gener 1820 i 24 maig 1826.

Lluirà a l'Acadèmia de Medicina de Barcelona el 1821 el treball "*Descripción topográfica de la villa del Vendrell*".

7. Ignasi LLORENS GALLART

Metge, natural de la Seu d'Urgell (Alt Urgell).

Documentat únicament en el registre de naixements amb data 20 octubre 1879, en ocasió de constar com a padrí del bateig del fill d'un amic seu.

Es llicencià a Barcelona el 1873, on fou membre del *Cos Mèdic Municipal* i primer director (1903-1913) de la *Casa de Lactància* (del carrer de Valdonzella). L'any 1885 fou dels primers en denunciar a les pàgines dels diaris "*Diario de Barcelona*" i "*El Diluvio*", la presència del còlera.

8. Fèlix MERCADER SOLER

Metge, natural de Bonastre (Baix Penedès)

Documentat inicialment en el registre de naixements amb data 16 març 1878, en ocasió del bateig d'un fill seu. Va participar en el bateig de la seva filla amb data 18 gener 1880. Consta com a padrí de bateig el 6 febrer 1891 i el 15 setembre 1893, d'una nena i un nen respectivament.

9. Francisco MESTRE

Metge, natural de Benidorm (Alacant)

Documentat inicialment en el registre de naixements amb data 19 setembre 1862, en ocasió del bateig d'una néta seva. Va participar en el bateig de la seva altra néta el 10 gener 1865, filla del farmacèutic Federico Mestre.

10. Melcior MIRET

Doctor en Medicina, natural de La Pobla de Segur (Pallars Jussà).

Documentat inicialment en el registre de naixements amb data 13 març 1805, en ocasió del bateig d'un fill seu. Ha estat esmentat en els registres d'òbits el 15 maig 1820 en ocasió de la mort d'una filla seva, Antònia Vidal Miret de 26 anys, i el 31 gener 1825 en referència a la mort d'una fillola seva, Maria Miret, just després de nada i ésser batejada.

Fou regidor de l'Ajuntament del Vendrell (ocupà el càrrec de la segona regidoria), tant en el període liberal constitucionalista (anys anomenats com el "*Trienni Liberal*", 1820-1823) com en el període següent de canvi absolutista.

11. Salvador RAVENTÓS FORTUNY

Metge, natural de Torrelles de Foix (Alt Penedès)

Documentat inicialment en el registre de naixements amb data 25 novembre 1882, en ocasió del bateig d'una filla seva. Va participar en el bateig de la seva altra filla el 22 desembre 1884, i fou padrí de bateig d'un nen el 8 febrer 1896.

12. Pere RECASENS MINGUELLA

Metge, natural de Salomó (Tarragonès)

Documentat inicialment en el registre de naixements amb data 14 gener 1896, en ocasió de l'apadrinament en el bateig d'un nen. Va participar en el bateig d'un fill seu el 9 febrer 1889, i fou padrí de bateig d'un nen el 8 febrer 1896, fill de l'adroguer Tomàs Recasens Jansé.

13. Francisco ROVIRA

Metge, natural del Creixell (Tarragonès)

Documentat únicament en el registre de naixements amb data 21 desembre 1872, en ocasió del bateig de la seva filla.

14. Casimiro SOLER TRILLA

Metge, natural del Vendrell (Baix Penedès).

Documentat únicament en el registre de naixements amb data 25 juny 1886, en ocasió de constar com a padrí en el bateig de la filla d'un amic seu.

Metges – Cirurgians

1. Ramon BERTRAN GENER

Natural de Torrelles de Foix (Alt Penedès)

Documentat únicament en el registre de naixements amb data 22 desembre 1880, en ocasió del bateig d'una filla seva.

2. Fèlix MERCADER

Natural de Bonastre (Baix Penedès)

Documentat inicialment en el registre de naixements amb data 22 desembre 1876, en ocasió del bateig d'un fill seu. Va participar com a padrí de bateig amb data 20 setembre 1888 i 15 setembre 1893.

3. Josep ORIOL TORRES

Natural de Sant Jaume dels Domenys (Baix Penedès)

Documentat inicialment en el registre de naixements amb data 22 agost 1877, en ocasió del bateig d'un fill seu. Va participar en el bateig dels seus altres dos fills el 26 agost 1878 i el 2 agost 1879.

4. Pere PALAU

Natural del Vendrell (Baix Penedès).

Documentat únicament en el registre de naixements amb data 1 agost 1862, en ocasió del bateig d'un fill seu.

5. Josep RAVENTÓS

Natural de Torrelles de Foix (Alt Penedès)

Documentat inicialment en el registre de naixements amb data 4 juny 1854, en ocasió del bateig de necessitat d'un nen. Va participar en el bateig, també per necessitat, d'un nen conjuntament amb el cirurgià Francisco Nogués el 14 novembre 1860. Ha estat esmentat en el bateig dels seus néts, fills del metge Salvador Raventós Fortuny amb data 25 novembre 1882 i 22 desembre 1884 respectivament.

6. Lluís VALLS

Natural de Valls (Alt Camp)

Documentat únicament en el registre de naixements amb data 1 febrer 1877, en ocasió del bateig d'un fill seu.

7. Francisco YBERN

Documentat únicament en el registre de naixements amb data 22 agost 1877, en ocasió del bateig d'un nét seu.

Cirurgians

1. Ramon BATLLE

Documentat únicament en el registre de naixements amb data 6 agost 1859, en ocasió del bateig d'un fill seu.

2. Anton FERRÉ

Documentat únicament en el registre de naixements amb data 23 agost 1804, en ocasió del bateig d'un fill seu.

3. Anton MESTRE

Catedràtic de Cirurgia.

Documentat únicament en el registre de naixements amb data 14 gener 1803, en ocasió del bateig d'un fill seu.

4. Francisco NOGUÉS

Natural del Vendrell (Baix Penedès).

Documentat inicialment en el registre de naixements amb data 27 març 1859, en ocasió del bateig de necessitat d'un nen. Va participar en el bateig, també per necessitat, d'una sèrie de *nounats* amb data 16 gener 1860, 14 novembre 1860, 30 octubre 1864, 3 desembre 1864, 3 novembre 1865 i 21 abril 1870.

Fou secretari de redacció de la "*Gaceta Sanitaria de Barcelona*". Ingressà a l'Acadèmia Mèdico-Farmacèutica de Barcelona el 1891 amb el treball "*Mortalidad infantil: sus causas, preceptos higiénicos*".

5. Francesc RAVENTÓS

Documentat únicament en el registre de naixements amb data 13 desembre 1851, en ocasió del bateig de necessita d'un nen.

6. Josep ROVIRA**Natural de Lles (Cerdanya)**

Documentat inicialment en el registre de naixements amb data 15 maig 1863, en ocasió del bateig de la seva filla. Va participar en el bateig, també per necessitat, de dos infants el 4 setembre 1863 i el 8 setembre 1865.

7. Josep SANGERMAN

Documentat únicament en el registre de naixements amb data 5 octubre 1810, en ocasió del bateig de necessitat d'un nen.

Llicenciat a Barcelona, va lluitar amb les tropes de Palafox durant la Guerra "del Francès".

Llevadores

1. Teresa ARMENGOL

Documentada inicialment en el registre de naixements amb data 18 febrer 1849, en ocasió del bateig per necessitat d'una nena. Ha participat en el bateig per necessitat en 13 ocasions més, els dies 25 març 1850, 13 febrer 1851, 1 i 23 novembre 1851 (aquest últim en un part gemel·lar de dos nens), 12 febrer 1852, 9 febrer 1854, 25 gener 1858, 10 novembre 1859, 14 juliol 1860 (dos parts el mateix dia), 24 març 1860, 28 abril 1860 i 5 octubre 1862.

2. Antònia ARMENGOL FONTANA**Natural i veïna del Vendrell.**

Documentada inicialment en el registre de naixements amb data 5 setembre 1863, en ocasió del bateig per necessitat d'un nen. Ha participat en el bateig per necessitat en 18 ocasions més, els dies 4 juny 1867, 1 març 1868, 5 setembre 1868, 24 desembre 1868, 23 gener 1869, 3 maig 1870, 8 febrer 1883 (en un part a l'Hospital del Vendrell), 10 agost 1883, 24 agost 1884, 8 setembre 1884, 14 setembre 1888, 21 octubre 1888, 8 desembre 1889, 6 i 21 juliol 1890, 7 juny 1891, 25 gener 1898 i últim el 26 març 1898.

3. Dolores BALLESTER

Documentada únicament en el registre de naixements amb data 17 gener 1874, en ocasió del bateig de necessitat d'un nen.

4. Antònia FONTANA

Documentada inicialment en el registre de naixements amb data 13 desembre 1884, en ocasió del bateig per necessitat d'un nen. Ha participat en el bateig per necessitat d'un altre nen el dia 10 març 1885.

5. Càndida GÜELL

Documentada únicament en el registre de naixements amb data 16 juny 1860, en ocasió del bateig de necessitat d'una nena.

6. Dolores GÜELL ALEGRET

Documentada inicialment en el registre de naixements amb data 7 setembre 1863, en ocasió del bateig per necessitat d'una nena. Ha participat en el bateig per necessitat en 22 ocasions més, els dies 7 octubre 1864, 19 gener 1865, 14 novembre 1866, 9 març 1867, 5 i 23 setembre 1867, 9 agost 1870, 29 juny 1872, 14 març 1873, 6 abril 1875, 25 maig 1876, 7 març 1877, 19 juny 1878, 6 octubre 1878, 16 març 1879, 19 novembre 1881, 4 desembre 1882, 9 agost 1883, 15 març 1885, 10 agost 1887, 4 març 1899 i 25 desembre 1899.

7. Dolores GÜELL FREIXAS

Documentada únicament en el registre de naixements amb data 9 març 1892, en ocasió del bateig de necessitat d'un nen.

8. Antònia MIQUEL

Documentada únicament en el registre de naixements amb data 9 març 1892, en ocasió del bateig de necessitat d'una nena.

Apotecaris i Farmacèutics

1. Francisco ALOMA

Apotecari

Documentat únicament en el registre d'òbits amb data 17 gener 1817, en ocasió de la mort d'una filla seva a l'edat de 49 anys.

2. Tomàs CAMARLO

Farmacèutic, natural de Tamarite (Osca).

Documentat únicament en el registre de naixements amb data 19 setembre 1862, en ocasió de l'apadrinament en el bateig d'una filla del metge Francisco Mestre.

3. Salvador CUNAS**Apotecari, natural de Sant Feliu de Codines (Vallès Oriental)**

Documentat únicament en el registre d'òbits amb data 16 gener 1808, en ocasió de la seva pròpia mort a l'edat de 50 anys.

4. Magí ESTADELLA**Farmacèutic, natural de La Llacuna (Anoia)**

Documentat únicament en el registre de naixements amb data 28 setembre 1839, en ocasió d'ésser el padrí de bateig d'una nena.

5. Salvador EVRAS**Apotecari**

Documentat inicialment en el registre de naixements amb data 26 juliol 1811, en ocasió del bateig d'una filla seva. Ha participat en el bateig del seu altre fill, amb data 6 abril 1820 i fou padrí de bateig d'un nen, fill d'un amic seu el 27 març 1860.

6. Joaquim GASSULL BORRÀS**Farmacèutic**

Documentat únicament en el registre de naixements amb data 17 abril 1888, en ocasió d'ésser el padrí de bateig d'un nen.

7. Domingo MATA PUYO**Farmacèutic, natural de Barbastro (Osca).**

Documentat únicament en el registre de naixements amb data 11 maig 1887, en ocasió d'ésser el padrí de bateig d'una nena.

8. Federico MESTRE**Farmacèutic**

Documentat inicialment en el registre de naixements amb data 19 setembre 1862, en ocasió del bateig d'una filla seva. Ha participat en el bateig del seu altre fill, amb data 10 gener 1865.

9. Joan RAVENTÓS SOLÉ**Farmacèutic**

Documentat únicament en el registre de naixements amb data 5 desembre 1886, en ocasió del bateig d'un fill seu.

10. Tomàs SANMARTÍ TRAJADA**Farmacèutic, natural de Tamarit (Tarragonès)**

Documentat únicament en el registre de naixements amb data 2 agost 1880, en ocasió del bateig d'una filla seva.

11. Josep SANMIQUEL SAGALÀ

Farmacèutic

Documentat inicialment en el registre de naixements amb data 14 novembre 1882, en ocasió del bateig d'un fill seu. Ha participat en el bateig dels seus altres dos fills, amb data 29 desembre 1883 i 21 setembre 1885.

12. Ramon SAGALÀ ESTADELLA

Farmacèutic, natural de Barcelona.

Documentat únicament en el registre de naixements amb data 14 novembre 1882, en ocasió de ser el padrí de bateig d'un fill del farmacèutic Josep Sanmiquel Sagalà.

13. Josep SAGALÀ ESTADELLA

Farmacèutic, natural de Barcelona.

Documentat únicament en el registre de naixements amb data 29 desembre 1883, en ocasió de ser el padrí de bateig d'una filla del farmacèutic Josep Sanmiquel Sagalà.

14. Manuel TRAYNER

Farmacèutic, natural de Castelló d'Empúries (Alt Empordà)

Documentat inicialment en el registre de naixements amb data 27 març 1878, en ocasió del bateig d'un nét seu, fill del també farmacèutic Manuel Trayner Gassull. Ha participat en el bateig dels seus altres néts, amb data 13 febrer 1883, 30 maig 1884, 13 maig 1887, 20 juliol 1888, 28 juny 1890, 21 febrer 1895 i 20 maig 1896.

Va destacar pel seu altruisme en l'epidèmia colèrica del 1885, essent guardonat amb una medalla pel consistori de l'època.²⁶

15. Manuel TRAYNER GASSULL

Farmacèutic, natural i veí del Vendrell.

Documentat inicialment en el registre de naixements amb data 27 març 1878, en ocasió del bateig d'un fill. Està citat en el bateig dels seus altres 9 fills, amb data 29 juny 1879, 10 setembre 1881, 13 febrer 1883, 30 maig 1884, 13 maig 1887, 20 juliol 1888, 28 juny 1890, 21 febrer 1895 i 20 maig 1896. Consta com a padrí de bateig d'un nen, fill d'un amic seu, el 23 abril 1892.

16. Bernat VALENTÍ

Apotecari, natural de Vila-rodona (Alt Camp)

Documentat únicament en el registre de naixements amb data 22 novembre 1804, en ocasió de ser el padrí de bateig d'un fill d'un amic.

²⁶ RUART GUIXENS, J. Allò que succeí al Vendrell l'any 1911. Miscel·lània Penedesenca. 1990; 14: 409.

Albeitars, Menescals i Veterinaris

1. Llorens ARBÓS GABALDÀ

Albeitar, natural de La Bisbal del Penedès (Baix Penedès)

Documentat inicialment en el registre de naixements amb data 6 octubre 1879, en ocasió del bateig d'una filla seva. Ha participat en el bateig de la seva segona filla el dia 20 abril 1881.

2. Josep BASSA

Menescal

Documentat únicament en el registre de naixements amb data 4 abril 1811, en ocasió del bateig d'una filla seva, criatura hermafrodita, però que per ordre del cirurgià predominava el sexe femení i així fou batejada.

3. Joan CARNER

Veterinari, natural del Vendrell (Baix Penedès).

Documentat inicialment en el registre de naixements amb data 18 juliol 1862, en ocasió del bateig d'una filla seva. Ha estat citat en el bateig dels seus altres 4 fills, els dies 9 gener 1865, 23 març 1869, 7 setembre 1871 i l' 1 agost 1874.

4. Leodegario CARNER

Veterinari, natural de Sant Vicenç de Calders (Baix Penedès).

Documentat únicament en el registre de naixements amb data 9 gener 1865, en ocasió del bateig d'una néta seva, filla del també veterinari del Vendrell Joan Carner.

5. Eulogio DE JESÚS FERRÉ

Veterinari, natural de Santa Bàrbara (Montsià).

Documentat únicament en el registre de naixements amb data 7 gener 1900, en ocasió del bateig d'un fill.

6. Joan LLEÓ

Veterinari

Documentat únicament en el registre de naixements amb data 26 juny 1895, en ocasió del bateig d'un nét.

7. Gaspar MAGRIÑÁ

Menescal

Documentat únicament en el registre de naixements amb data 20 abril 1811, en ocasió del bateig d'un fill.

8. Faustino MARTÍN**Veterinari, natural de Castellar (Osca).**

Documentat únicament en el registre de naixements amb data 20 abril 1811, en ocasió de ser el padrí de bateig d'un nét.

9. Quintín SENDRA FERRÉ**Veterinari, natural de La Llacuna (Anoia).**

Documentat inicialment en el registre de naixements amb data 28 abril 1888, en ocasió del bateig d'un fill. Ha estat citat pel bateig del seu segon fill, el dia 19 juliol 1889.

Estudiants**1. Agustí FELIU BASORA****Estudiant de Medicina**

Documentat únicament en el registre de naixements amb data 1 agost 1862, en ocasió de ser el padrí de bateig de la filla del metge-cirurgià D. Pere Palau.

2. Joan SOCIAS**Estudiant de Farmàcia**

Documentat únicament en el registre de naixements amb data 26 desembre 1804, en ocasió de ser el padrí de bateig.

10. DISCUSSIÓ

En el present estudi sistemàtic any per any del segle XIX a la vila del Vendrell hem obtingut una gran quantitat d'informació, que ha estat ordenada i dividida en funció dels objectius marcats. En el capítol actual intentem analitzar totes aquestes dades i comparar-les amb altres dels diferents estudis realitzats fins a la data sobre els arxius parroquials amb la finalitat de poder-ne extraure unes conclusions que ens permetin obtenir una *visió* més real de la societat i sanitat vendrellenca i, per extensió, penedesenca durant la centúria estudiada.

10.1. CAUSES DE MORT DOCUMENTADES

Del total de 33.150 partides revisades, s'han comptabilitzat 14.603 defuncions, de les quals només 658 registres (4,51%), contenen informació sobre la causa explícita de la mort.

En les 13.945 partides de defunció restants, senzillament no hi consta la causa de la mort, o bé el rector ha utilitzat el terme inespecífic de "mort *natural*", per diferenciar-la de la mort "*no natural*". Els sacerdots no tenien l'obligació d'inscriure als registres la causa de la mort si aquesta no es produïa de manera violenta, no tenia implicacions legals (termes que altrament quasi bé sempre anaven plegats), o bé si no era a conseqüència d'una malaltia coneguda. D'aquí la *dualització* entre mort *natural* i *no natural* tant utilitzada als llibres d'òbits dels diferents arxius parroquials.

En aquest estudi no hem considerat la "mort *natural*" com a causa específica o documentada de mort, la qual ens ha aparegut en 6.586 registres (el 47,24% del total d'òbits).

El que sí que hem constatat al respecte és el fet que la divisió de la causa de la mort en "*natural*" o "*no natural*" es presenta de forma sistemàtica a partir de l'any 1859, igual per a tots els diferents rectors de la parròquia. En canvi, durant la primera meitat del segle XIX només s'utilitza aquesta "fórmula classificatòria" entre els anys 1810 i 1814, corresponents a un únic rector, el *parroco economo Joachim Orriols*. Aquest fet no l'hem pogut observar en cap altre estudi similar i ens és difícil el poder donar-li una explicació, tret de la voluntat explícita del capellà en concret, a diferència dels altres. A partir de la segona meitat del segle, ja existeix un "decàleg" o instruccions de com els rectors han d'omplir els registres d'òbits i amb quina llengua (el castellà), i per tant, és més fàcil pensar amb la classificació més *dualista* entre les dues opcions esmentades.

D'altra banda, aquest percentatge *petit* del 4,51% de causa documentada de la mort, és similar a l'obtingut en d'altres estudis. Per exemple, l'estudi de PIFARRÉ SAN AGUSTÍN, F (Lleida, 1998)¹ obté un 5,2%, en front del 94,7% de registres amb l' "etiqueta" de mort *natural*, que interpreta com a mort sense diagnòstic. REMON GIL, J (Buñuel, 1991)² en el seu treball en troba un 5,2%, subdividides amb un 3,2% de morts violentes i un 1,9% restant com a morts repentines. En canvi, VICENTE GUILLÉN, A (El Vendrell, 1987)³ documenta un 3,3% de morts "específiques", classificades com violentes, epidèmiques i repentines.

Nosaltres hem dividit la mort documentada en tres gran apartats: mort violenta, mort accidental i mort per malaltia. La mort violenta l'hem diferenciat de la mort accidental donat que, hem volgut remarcar el fet de "no intencionalitat" en les morts accidentals, en comparació a un cert grau d' "intenció" en les violentes. Aquest és un tret distintiu en el

present treball respecte els altres estudis realitzats ja publicats, en els que s'inclou la mort accidental en el mateix grup de la mort per violència.

El que sí que coincidim tots és en afirmar que la mort violenta és quasi bé exclusiva del sexe masculí. En aquest grup hi entren les morts en acte de guerra, les execucions (afusellament o per la forca), els homicidis i també els suïcidis.

En relació a les morts accidentals, aquelles on la violència ha estat –en principi- fortuïta, no intencionada, destaquen les morts per ofegament (representen un 28,05% del grup de mortalitat) i les morts per desgràcia (24,39% del grup). En tots dos casos també podem dir que són quasi bé exclusives dels homes, a l'igual que en els altres estudis revisats.

Les morts per malaltia han configurat un 75,1% de les morts documentades, i representen un 3,38% del total de defuncions. En aquest punt, ens ha semblat més *coherent* la seva subdivisió en dos grups, en funció si la malaltia era concreta o coneguda o bé, tot el contrari, aquells casos on el rector feia constar alguna dada o *pista* segons la qual es deduïa que la mort podria ésser degut a una causa "patològica", és a dir, sense violència ni accident, però sense especificar-la ni aclarir-la.

En aquest últim grup, on intuïm que la mort ha estat per una "malaltia", hi destaca la mort sobtada o repentina. Representa el 0,75% del total de defuncions i el 16,74% de totes les morts documentades. Ha estat una constant i amb una dedicació destacada en tots els treballs revisats. La raó és que la mort sobtada, al llarg de la història, ha esdevingut un "problema" (tant per metges, per sacerdots com pel propi poble), carregat de matisos i de diferents interpretacions. En els temps en que el catolicisme era qüestió obligada i indiscutible, el fet que la mort esdevingués de forma ràpida, sense temps d'administrar els Sants Sagraments pel sacerdot pertinent, era motiu de gran preocupació per la gent, per les autoritats i pel mateix clergat. No es estrany doncs, que s'afanyessin a l'administració dels anomenats sagraments *subconditione*.⁴

En altres casos, aquestes malalties "sense diagnòstic" eren catalogades pels propis rectors de "sospitoses". Són aquells difunts on les circumstàncies de la seva mort comportava el suggeriment d'una malaltia de base com a causa inicial o fonamental en el procés de l'òbit, encara que no deixessin unes clares referències a la seva partida de defunció.

Les morts per malaltia especificada constitueixen el 2,1% del total de defuncions, on hi destaca l'epidèmia del *còlera morbo*, que assolà la vila del Vendrell el 1854, amb 152 morts comptabilitzades. Representa per sí mateixa l' 1,04% de totes les defuncions registrades. Per tant, deduïm la importància que va tenir en la població i el daltabaix econòmic que va comportar.

En aquest capítol, hem de remarcar la primera i única referència (l'any 1891) a una mort per càncer, concretament a conseqüència d'una malaltia cancerosa d'estómac. Això ens fa pensar que els metges i sanitaris de l'època van haver de fer alguna mena d'exploració al pacient per arribar al diagnòstic, o bé es va permetre la realització de l'autòpsia al cadàver. És un exemple més de la progressió i evolució de la cirurgia al llarg del segle XIX, amb el canvi de mentalitat respecte èpoques passades, fets ja exposats en capítols anteriors.

10.1.1. Mort postnatal.

Al llarg del segle XIX s'han comptabilitzat un total de 143 casos de mort postnatal, és a dir, de nounats morts en les seves primeres 24 hores de vida. Representen el 21,7% de les morts documentades i el 1,86% de la mortalitat global dels albats. La seva taxa de mortalitat²⁷ ha estat del 7‰, és a dir, de cada 1.000 naixements vius, 7 casos han mort en el primer dia de vida.

Aquesta dada està molt relacionada amb els baptismes per *necessitat*, és a dir, aquells casos que es considerava que el nadó estava en perill imminent de mort després del naixement i era precis la ràpida administració dels Sants Sagraments Baptismals. D'aquí, les fórmules *sub conditione*, que abreviaven el procediment, i la possibilitat, cas que el capellà corresponent no pogués arribar-hi a temps, d'administració del baptisme per persones no sacerdots, com ara la llevadora o el mateix cirurgià que atenia el part (la majoria de casos eren parts considerats "difícils" i la mateixa llevadora avisava el cirurgià). Els nadons batejats per personal no clerical se'ls anomenava *primsenyats*. En el nostre cas, el 40% dels òbits postnats han rebut un bateig d' "urgència" o de "necessitat", destacant 38 nens per 19 nenes. Dels altres casos no en tenim més dades.

Tant la xifra de mortalitat postnatal com la de baptismes per necessitat són paràmetres importants doncs ens donen idea de la qualitat de l'assistència al part. Les societats avançades i mèdicament evolucionades, han de tenir indubtablement valors reduïts.

Comparant els resultats d'altres estudis d'arxius parroquials veiem que les xifres són similars, indicant que la qualitat assistencial perinatal va estar més o menys estabilitzada al llarg del segle XIX. REMON GIL, J (Buñuel, 1991) obté fins un 24% de morts postnats, representant un 1,93% de la mortalitat global dels albats.⁵ En canvi, només un 20% dels quals va rebre el bateig per necessitat. Per RIERA SOCASAU, JC (Vall d'Aran, 1990)⁶ els albats difunts en les primeres 24 hores van representar l' 1,4%.

10.1.2. Mortalitat medicolegal.

Les defuncions amb violència es poden classificar en funció de la seva etiologia medicolegal. Bàsicament són cinc grans grups etiològics: homicidis, execucions, accions de guerra, suïcidis i accidents. En el present estudi hem comptabilitzat un total de 161 òbits que s'ajusten amb aquesta definició. Destaca que la majoria correspon al sexe masculí, amb una clara diferència respecte les dones.

L'estudi de les morts accidentals tindrà una importància afegida de caire legal, doncs bona part es produiran en l'àmbit laboral. Destaquem els morts per accident de carro o relacionades amb el ferrocarril, així com els 3 casos documentats d'uns treballadors que moriren per asfíxia en inhalar els gasos tòxics derivats de la neteja d'unes latrines, o els 3 homes morts sepultats mentre treballaven dins una cova. No obstant, la causa més freqüent d'accident correspon a l'ofegament (la majoria homes joves, a l'època estival i documentades a la platja de Sant Salvador), i a la mort per "desgràcia". Aquesta última no queda del tot especificada pel rector

²⁷ La taxa de mortalitat postnatal és la relació entre el nombre de casos difunts en les primeres 24 hores de vida dividit pel nombre total de naixements vius, en el període fixat.

en els llibres de defunció però dóna certa informació a partir de la qual ens fa sospitar i suggerir l'origen accidental amb un major o menor grau de violència.

Quasi bé tots els treballs revisats dediquen un apartat a la mortalitat medicolegal, amb pràcticament la mateixa subdivisió etiològica, i destacant-ne els homes (de llarg) en relació les dones. Referma una de les observacions ja comentades en el sentit que la mort violenta i, per tant, la mort medicolegal, són quasi bé exclusives del sexe masculí. En aquests treballs s'ha dividit la mortalitat en dos grups: mort violenta i mort natural, amb alguns matisos i particularitats pròpies de cada estudi en concret. Les xifres són similars. Per exemple, PIFARRÉ SAN AGUSTÍN, F (Lleida, 1998) obté un percentatge de mort medicolegal del 1,39% (el 100% homes), mentre que PASTOR BRAVO, M (Elda, 2002)⁷ en troba un 0,93% (amb un 77% de tipus accidental).

Dins d'aquesta classificació hem inclòs el suïcidi. En el nostre estudi hem comptat fins a 7 casos, documentats literalment com a suïcidi en cinc d'ells. Els altres dos casos restants no comporten cap dubte al respecte en registrar-se explícitament el fet que el difunt aparegués "penjat", d'un arbre i a casa seva respectivament. No obstant, tots els casos de suïcidi que hem registrat, ho han estat en el context o en base a una "suposada" malaltia mental, tal i com quedava expressat pel rector corresponent en la respectiva partida de defunció. És a dir, ens ha donat la sensació que el rector "justificava" d'alguna manera l'actitud suïcida del difunt ja que aquest patia una malaltia "mental". De fet, els primers treballs on es fa referència a la relació del suïcidi amb algun tipus de procés patològic mental daten justament de mitjans del segle XIX. Aquesta relació ajudava doncs a "exculpar" el malalt (no només des del punt de vista religiós —el qual havia prevalgut des de sempre—) al no considerar-lo autor de pecat, si no també des del punt de vista social, doncs "salvava" la família del difunt i el podia enterrar en el si de l'Església. Mèdicament, la connexió entre un procés mental patològic i el suïcidi va suposar un important avenç en el món de la psiquiatria. Un exemple del creixent interès en aquest sentit fou la lliçó inaugural de l'Acadèmia de Medicina de Barcelona de l'any 1841 realitzada pel Dr. Rafael Nadal Lacaba, titulada "*Suicidios*", on s'acceptava de ple (i sense embuts) la relació del suïcidi amb la patologia mental.^{8,9}

És un fet distintiu respecte altres estudis on l'etiologia de la mort per suïcidi més aviat s'ha suggerit o suposat, ja que no estava literalment escrita als llibres. VICENTE GUILLÉN, A (El Vendrell, 1987) en el seu estudi sobre els aspectes sanitaris del Vendrell al segle XVI-XVIII, descriu 7 casos que hom interpreta de suïcidi, dels quals només en un únic cas s'especifica literalment la paraula "suïcidi". En canvi, seguint la mateixa línia que nosaltres, PASTOR BRAVO, M (Elda, 2002), en aquest cas en el segle XIX, observa que el suïcidi sí que està documentat i representa fins l' 11,4% del total de la mort medicolegal. Sembla doncs, que la "reticència" o el sentiment de rebuig que generava el suïcidi en la societat, sobretot en el món clerical, comença a "esvair-se" al llarg del segle XIX, segle amb importants avenços científics, tecnològics i amb un veritable canvi de mentalitat social.

10.1.3. Distribució per edat i sexe

De les 658 defuncions amb causa documentada el 50% corresponen a homes (probablement pel “pes” de la mort violenta medicolegal), el 28% a dones i la resta (el 22%) als albats. Cal destacar que dels 146 òbits albats documentats, 143 corresponen al grup de mortalitat postnatal, comentat anteriorment. A part d’aquest grup doncs, els diferents rectors encarregats d’escriure les partides de defunció no feien constar la causa de la mort en el cas dels albats. Només hem trobat 3 excepcions, tots de causa accidental: un amb cremades fetes al seu domicili, un ofegat i una nena morta en caure del carro en el que viatjava.

En el cas de les dones amb causa referenciada de la mort destaca el grup per malaltia, sobretot la secundària a l’epidèmia de *colera morbo* del 1854, amb 90 casos registrats. L’origen violent com a causa de mort en dones és gairebé testimonial, només 13 de 163 casos.

10.1.4. Sagraments de defunció

Els Sants Sagraments de defunció registrats pels diferents rectors al llibres parroquials ens serveixen per “esbrinar” o poder “endevinar” en algun cas, la causa de la mort. Seran aquells casos que no els van rebre o bé només en van rebre algun. Per exemple, les persones amb afeccions greus a la gola o de tipus neurològic, no podien rebre el Sagrament de l’Eucaristia.

Tanmateix, totes les morts repentines o sobtades, de ben segur que no en van rebre donat que la rapidesa de la defunció no va permetre avisar a temps al capellà respectiu. Així ho hem trobat escrit literalment a les partides de defunció parroquials.

Altres casos, el fet de no administrar els Sagraments comportava uns condicionants característics del procés de la mort; informació de gran vàlua de la que ens servim per a suggerir-ne la causa. Per exemple, el suïcidi, els que patien trastorns mentals (anomenats de “bogeria” segons el llenguatge de l’època), els condemnats a mort, els soldats que anaven a entrar en batalla, etc.

Cas apart, són els albats. Els nens no eren tributaris de rebre els Sants Sagraments perquè “la seva ànima no havia comès pecat algun”.¹⁰ No obstant, en el present estudi hem trobat 11 excepcions, és a dir, al llarg del segle XIX han hagut onze nens que han rebut algun tipus de Sagrament en la seva defunció. No s’ha pogut determinar més informació al respecte.

En total, només un 34,9% dels difunts han rebut TOTS els Sagraments. El 56,7% no n’han rebut CAP. D’aquests 8.286 casos, 7.655 corresponen a albats. Finalment, un 8,3% han rebut ALGUN dels Sagraments (un o dos), amb diferents combinacions (Gràfic 10).

10.2. AVALUACIÓ GLOBAL DELS REGISTRES

De l'estudi de les 33.150 partides revisades, 18.547 corresponen a naixements i 14.603 a defuncions. Per tant, si prenem com indicador la relació d'ambdós, és a dir, la relació del nombre d'òbits dividit pel nombre de naixements, veurem que la xifra resultant en el període estudiat és bastant alta, concretament un 78,73%. Significa doncs que per cada 100 naixements vius en moren més de 78.

Comparant amb altres estudis sobre els aspectes sanitaris dels arxius parroquials veiem que les xifres són molt variables. Per posar alguns exemples serveixi la taula següent:

<i>Autor</i>	<i>Lloc</i>	<i>Segles</i>	<i>Òbits</i>	<i>Naixements</i>	<i>D/N (%)</i>
Aldea Bueno, JM	Osona	XVI-XVIII	9.460	13.874	68,18
Alvarez Galera, MA	Alt Penedès	XVI-XVIII	9.658	16.519	58,46
Barquineró Mániez, M	Barcelona	XVIII	15.162	19.603	77,34
Cahisa Mur, M	Olot	XVII	24.392	36.441	66,93
Curto Soler, C	Maresme	XVI-XVIII	16.155	22.430	72,02
Escuder Pérez, J	Barcelona	XIX	5.907	9.834	60,06
Grisó Marzo, M	Ribera d'Ebre	XVII-XIX	13.909	23.157	60,06
Pau Roigé, J	Priorat	XVI-XVIII	30.391	44.937	67,63
Pifarré san Agustín, F	Lleida	XVIII-XIX	27.719	45.069	61,50
Remon Gil, J	Buñuel (Navarra)	XVI-XX	9.650	12.970	74,40
Riera Socasau, JC	Vall d'Aran	XVII-XVIII	5.181	10.416	49,74
Rodríguez Cros, JR	Vinarós	XVI-XVIII	7.051	25.554	27,59
Rosells Rodríguez, C	Olot	XVIII	24.392	36.441	66,93
Vicente Guillén, A	El Vendrell	XVI-XVIII	8.906	13.158	67,68

D/N: Relació defuncions/naixements (xifres en percentatge).

10.2.1. Distribució per edat i sexe.

La classificació del total de defuncions en relació al seu grup d'edat i sexe ens dona informació rellevant sobre aspectes sociosanitaris i demogràfics de l'època a estudi. Saber si en un moment determinat, en la població estudi, hi va haver més o menys mortalitat infantil vers l'adulta, o bé si el predomini és masculí o femení, pot ser útil de cara a poder lligar la mortalitat amb les condicions socials, historico-polítiques o, fins i tot, climatològiques.

Les dades observades les hem reproduït a les taules 6 i 7, i a les gràfiques 12, 13 i 14 respectivament del capítol de resultats. En resum, podem dir que hi ha un lleuger predomini de la mortalitat dels albat (un 52,4%) respecte els adults (un 47,5%). Si hi apliquem la variable sexe, s'observa també un lleuger avantatge dels nens (un 28,5% del total de defuncions) respecte les nenes (amb un 23,9% del total de defuncions). Aquesta més alta incidència del sexe masculí i l'alt percentatge de mortalitat dels albat respecte els adults són dades reproduïdes en els altres estudis revisats. PIFARRÉ SAN AGUSTÍN, F (Lleida, 1998) obté un 58,92% d'òbits menors de 10 anys, mentre que VICENTE GUILLÉN, A (El Vendrell, 1987) en registra un 54,7%. En canvi, ESCUDER PÉREZ, J (Barcelona, 2006),¹¹ en el seu treball sobre els

aspectes sanitaris de la parròquia de Sant Just i Pastor de Barcelona durant la primera meitat del segle XIX, n'enregistra *només* un 30%. Potser, aquesta xifra “baixa” s’explica pel fet que el seu estudi es basa en una població de la classe burgesa alta de la Barcelona de l’època i, per tant, amb més recursos econòmics i una major qualitat de l’assistència sanitària.

S’han utilitzat doncs dos indicadors per a la realització de les comparatives: un és la relació entre el nombre d’òbits de cada grup dividit pel nombre total de defuncions (14.603), és a dir, el percentatge de cada grup determinat respecte la xifra global de defunció. Cas que el grup dels albats sigui alt, serà indicatiu de moments d’epidèmies i anys de males collites (doncs la població més vulnerable sempre és la infantil). L’altre serà el resultat de dividir el nombre de defuncions d’un grup determinat per la xifra global de naixements vius (18.547), indicador que no és més que la mortalitat específica d’aquell grup estudiat. La utilització d’aquets indicadors és una constant en els treballs sobre aspectes demogràfics d’una població al llarg d’un període de temps a estudi.

En quant a la relació dels grups d’edat en què hem desglossat els òbits, destaca que el grup amb una mortalitat específica més alta correspon a l’edat entre un i deu anys d’edat, amb una xifra del 26,14% (representen el 33,2% del total de defuncions). El segon grup amb la mortalitat més alta és el grup format pels difunts menors d’un any, amb un percentatge del 15,02% (corresponent al 19,08% del total de defuncions). Xifres similars en altres treballs, com el de TORRAS SALLES, J (Sant Joan de les Abadesses, 1992)¹² o el de PASTOR BRAVO, M (Elda, 2002).

En canvi, els grups d’edat amb una menor taxa de mortalitat específica són precisament els dos extrems de la vida, és a dir, el grup de defuncions en el primer dia de vida, amb una xifra del 1,24%, i el grup de més edat, els més grans de 90 anys, amb un percentatge de tan sols el 0,91% (de cada 1.000 defuncions registrades només 9 tindran més de 90 anys).

10.2.2. Distribució dels registres any per any.

Per a l’anàlisi de les dades obtingudes al llarg dels cent anys estudiats les hem “ordenat” i classificat en tres grans apartats, exposats en tot detall al capítol de resultats: per ordre cronològic any per any, per dècades i per mesos. D’aquesta manera creiem que podrem relacionar-ho millor amb els aspectes econòmics, historico-socials i sanitaris de l’època. De fet, al llarg de la història la humanitat ha patit veritables “turments” o “flagells” com les epidèmies, fam i guerres, que han fet que la població global no despuntés fins ben entrat el segle XX. La distribució de la informació en aquest format permetrà analitzar-la de forma més acurada i ens servirà per a poder-la comparar amb el treball d’altres investigadors i extreure’n conclusions.

L’estudi cronològic any per any es basa amb la relació entre la xifra de difunts front la de naixements vius. A igualtat de naixements i defuncions l’índex resultant obtindrà el valor de la unitat. Quan la mortalitat superi la natalitat en aquell any determinat l’indicador serà doncs superior a la unitat. Serà on aprofundirem en les possibles causes d’aquesta major mortalitat i intentarem relacionar-les amb la d’altres indrets. (Taula 8 i Gràfiques 15 a 22).

No obstant, és conegut que una determinada *crisi* demogràfica^{28,13} en un indret i època determinats, possiblement pot no tenir la mateixa repercussió en llocs veïns.

A la vila de Vendrell hem enregistrat fins a dotze anys on la relació mortalitat /natalitat ha estat superior a la unitat, és a dir, la taxa de mortalitat ha superat la de natalitat. Ho reproduïm a la taula-resum següent:

<i>Any</i>	<i>Defuncions</i>	<i>Naixements</i>	<i>índex</i>
1802	136	127	1,07
1809	360	82	4,39
1812	237	158	1,50
1835	204	165	1,24
1855	254	210	1,21
1858	312	249	1,25
1865	179	176	1,02
1872	215	199	1,08
1887	209	183	1,14
1888	197	189	1,04
1898	130	129	1,01
1899	128	122	1,05

Com es pot apreciar, hi ha un pic màxim de mortalitat l'any 1809, bàsicament adults (dos terços de les defuncions registrades). Correspon a la Guerra del "Francès" o de la Independència, conflicte bèl·lic que assolà no només Catalunya si no la resta de l'Estat Espanyol. Va ser la culminació negativa a la greu crisi demogràfica dels primers anys del segle XIX a tot Espanya.^{14, 15, 16, 17, 18}

En aquest període destaca la "gran sequera" del 1805, les epidèmies de *Pesta* al sud d'Andalusia, els terratrèmols de Motril i d'Almeria i la greu escassetat de collites successives d'ambdues Castelles. La mala collita comportava un augment del preu dels cereals i, en conseqüència, una carestia gairebé insuperable per a la majoria de la classe treballadora. Tot plegat repercutia amb una deficient alimentació de la població, sobretot la infantil, la qual entrava en malnutrició derivant en un agreujament de les malalties infecto-contagioses.

La guerra, a més, va suposar un augment de la mortalitat no només pels actes de violència que òbviament porta implícits, si no també per la proliferació de malalties infeccioses com el *Tifus*, escampat pel moviment de les tropes. Autors com TORRENTS ROSÉS, A (Penedès, 1997)¹⁹ recull xifres de fins un 65% de mortalitat infantil.

Un altre any amb una mortalitat destacada fou el 1835, en el començament de la Primera Guerra Carlina (1833-1840).

²⁸ Crisi demogràfica, entesa com un brusc increment de la defunció per un període determinat i concret o bé, una estacionalitat inusual en la mortalitat. Segons Del Panta i Livi-Bacci (1979), quan es produeix una pertorbació de curta durada en el *règim normal* mortalitat d'una població, és a dir, les morts superen en més del 50% aquest "considerat" *règim normal*.

Però, sens dubte, l'altre gran pic de mortalitat observat en el present estudi el configura el període 1854-1858, on destaca la greu crisi que suposà per a la població l'epidèmia de *Còlera*. De la incidència d'aquesta malaltia, anomenada "*còlera morbo*" a la població de Vilafranca del Penedès i tota la seva comarca, en tenim força informació, extreta de l'Arxiu Comarcal de Vilafranca i reflectida al treball de VENDRELL VENDRELL, R (Vilafranca del Penedès, 1984)²⁰, on queda palès el pànic de la població vilafranquina a l'entrada del còlera a primers d'agost de 1854. No obstant, concretament al Vendrell la repercussió de l'epidèmia es produeix un any més tard, el 1855.

Altres treballs, tant catalans com de la resta de l'Estat, destaquen pics de mortalitat en relació a diferents brots de la malaltia epidèmica de còlera que tampoc no es corresponen exactament amb la de la població vendrellenca. Per exemple, els anys 1834 i 1885.^{21, 22, 23} En el mateix sentit, el 1821 es declara una greu crisi demogràfica a Tortosa motivada per l'epidèmia de *Febre groga*,²⁹ amb unes xifres de mortalitat superiors al 50% de la que seria estimada com a *normal*.²⁴ Crisi de la que no se'n té constància als arxius del Vendrell.

D'altra banda, els últims anys del segle destaquen també per un increment de les defuncions, però de manera més *lleu* i, sobretot, a costa de la població adulta.

Pel contrari, els anys amb un menor nombre de defuncions són el 1825, 1827 i 1845. Són els anys previs i posteriors al procés bèl·lic de la Primera Guerra Carlina.

Un altre indicador que també ens servirà per a dur a terme l'estudi comparatiu dels moviments demogràfics és justament l'ús de les mitjanes. La mitjana global de naixements al llarg de tot el segle és de 185, mentre que la de defuncions és de 146. Observem que només 41 anys estan per sota de la mitjana de naixements, destacant (en relació directa amb els pics de mortalitat referits abans) en tres períodes: 1) els primers 10-15 anys del segle, que coincideixen amb la gran crisi demogràfica que assolà Espanya, 2) els anys 30-40, corresponent a la guerra carlista i, 3) l'última dècada, potser reflectint la greu crisi econòmica en què va caure la comarca del Penedès per la plaga de la *Fil·loxera*, que arrasà la vinya penedesenca, motor principal dels seus ingressos.

La mitjana de defunció per any, com hem dit, és de 146, essent més alta en el cas dels albats (uns 76 òbits / any), respecte la dels adults (uns 69 òbits / any). Seguint la mateixa línia, PIFARRÉ SAN AGUSTÍN, F (Lleida, 1998) obté dades més extremes, doncs troba una mortalitat mitjana dels albats de 83 (més alta que la nostra) i una mortalitat mitjana dels adults de 58 (més baixa que la nostra).

Els pics de mortalitat, expressats ara amb un augment per sobre de la mitjana, són reproduïbles als períodes ja comentats amb anterioritat. Desglossat per edat, destaca que la major mortalitat dels albats es produeix als anys 1855-1859, coincidint doncs amb l'epidèmia de còlera. La gran "agulla" de mortalitat registrada durant la Guerra "del Francès" afectarà bàsicament la població adulta.

²⁹ Malaltia vírica causada pel virus *Flavivirus amaril*, i transmesa per la picada mosquits del gènere *Aedes*, especialment el *A.aegypti*, amb taxes de mortalitat de fins el 70%.

10.2.3. Distribució dels registres per dècades.

L'estudi de les dades agrupades en dècades ens permet valorar les tendències demogràfiques a mig termini, ja no tant circumscrites a un any determinat. La informació ha quedat recollida a la taula 9 i gràfiques 23 a 28 del capítol de resultats.

De l'observació de la natalitat destaca l'existència de dos pics: els anys 20 i els anys 50 respectivament, amb xifres que superen els 2.100 naixements per dècada. No s'han obtingut però diferències remarcables entre ambdós sexes al llarg del segle, llevat només de dos períodes: anys 1861-80 i anys 1891-1900, amb un predomini dels nens respecte les nenes. A partir de l'última dècada (anys 1891-1900) s'enregistra un significatiu descens dels naixements, que també coincidirà amb un descens de la mortalitat infantil.

D'altra banda, la tendència de la mortalitat serà diferent en relació a la condició d'albat o adult.

La mortalitat dels albats presenta dos pics diferenciats: el primer cronològicament parlant és el dels anys 1811-20, on s'observa la màxima diferència entre sexes a favor dels nens (522 defuncions de nens per 350 defuncions de nenes). I un segon pic màxim els anys 1851-60, coincidint amb la greu epidèmia de còlera i les seves nefastes conseqüències per la població més vulnerable. Aquí també dominen les defuncions de nens però amb una diferència menor que en el període anterior.

Ja a partir de principis dels anys 60 la mortalitat global dels albats presentarà un progressiu però lineal descens, tret característic de finals de segle, possiblement a causa de l'evolució de l'assistència sanitària i del progrés en el coneixement mèdic en general propis de l'època.

En canvi, la *corba* de la mortalitat adulta es manifesta quelcom diferent. Hem obtingut dades mínimes els anys 1821-30, que es correlacionen amb la primera "agulla" de mortalitat dels albats. Són els anys posteriors a l'acabament definitiu de la Guerra de la Independència i, possiblement la població infantil encara patia les mancances pròpies d'un llarg conflicte bèl·lic, amb l'escassetat de productes bàsics i el conseqüent estat de malnutrició. Sembla doncs que la població adulta va estar més ben preparada en aquells anys, si bé la recuperació s'albirava amb un fort augment de la natalitat. A partir d'aquests anys, la mortalitat anirà en augment de forma progressiva, sense grans fluctuacions assolint cotes màximes a finals de segle, amb xifres de més de 800 òbits adults per dècada des del anys 70, amb lleu predomini de la mortalitat masculina.

Si intentem "lligar" les dades de mortalitat dels albats amb la dels adults, veurem notablement la diferent tendència demogràfica. Per un costat, els anys 20 es presenten com els anys de màxima diferència entre ambdós grups: important augment de la defunció dels albats per una mínima defunció adulta. En canvi, les últimes dues dècades del segle la tendència s'inverteix, és a dir, hi ha un significatiu descens de la mortalitat dels albats però la mortalitat global es manté alta degut a un repunt de la mortalitat adulta.

10.2.4. Distribució dels registres per mesos.

L'objectiu de relacionar les dades en funció del mes de l'any, en conjunt a la totalitat del segle XIX, no és altra que intentar establir l'estacionalitat de les variables natalitat i mortalitat. És a dir, poder *connectar* les variacions en la natalitat i la mortalitat amb el període de l'any en concret, veure si són independents de l'any, i determinar els aspectes causals externs com la climatologia. És sabut, i està abastament referit en nombrosos treballs, que les èpoques de calor comporten un pitjor estat en la conservació alimentària i un detriment de les condicions higièniques de la població, fets que deriven cap a una pitjor alimentació i no menys pitjor salubritat de l'aigua potable. Per tant, és més fàcil la progressió i disseminació de tota mena de malalties, sobretot les infecto-contagioses. La població més vulnerable serà doncs la infantil.

Les xifres concretes estan representades a les gràfiques 29 a 34 i a la taula núm. 10 del capítol de resultats.

Observem que la natalitat presenta una clara davallada els mesos d'estiu, sobretot el juny. En canvi, les èpoques amb major nombre de naixements són els de fred, com el desembre i gener. Tradueixen que potser els mesos més propicis per a la concepció hagin estat els d'abril i maig, just en acabar l'hivern i abans de començar la dura tasca de la sega del blat als camps. No hem trobat diferències significatives en ambdós sexes, llevat del mes de juliol, amb un destacat avantatge de la natalitat masculina.

La mortalitat dels albats té una constant al llarg de la literatura revisada, també en el present estudi: presenta un pic màxim en el temps estival. Juliol i agost són els únics mesos de l'any amb xifres de mortalitat superiors als 1.000 nens morts acumulatius al llarg del segle, i també amb un net avantatge de nens respecte les nenes.

Per contra, la mortalitat adulta enregistra una tendència totalment diferent. L'estiu és justament l'època amb un menor nombre d'òbits adults, però la característica més remarcable és la seva més o menys "homogeneïtat" al llarg dels dotze mesos de l'any, sense tampoc diferències significatives però amb un predomini masculí. Tan sols els mesos de febrer, maig, octubre i desembre presenten diferències significatives entre ambdós sexes. Destaca que el mes de novembre és l'únic on la mortalitat de dones supera la dels homes (293 per 266 òbits acumulats respectivament).

Per tant, fent la comparativa entre naixements i defuncions, la relació entre ambdues és inversa. Els mesos estivals presenten uns pics màxims de mortalitat i uns mínims de natalitat. Aquesta "agulla" de la mortalitat a l'estiu ve protagonitzada bàsicament pels albats, amb més de 1.600 morts acumulats els mesos de juliol i agost, no pas per la mortalitat dels *cossos* que es manté relativament homogènia.

10.3. MORTALITAT INFANTIL

En el capítol de resultats hem dedicat un apartat concret a la mortalitat infantil donat la seva importància i transcendència. Els infants representen un grup amb característiques pròpies, diferents a les de la resta de la població. Fonamentalment, són de llarg els més vulnerables a tot tipus de calamitats que “fuetegen” la humanitat: la malaltia, la fam i la guerra.

Per tant, del seu estudi en podem extreure informació de gran vàlua per al coneixement de les circumstàncies sociopolítiques, econòmiques i sanitàries de la població mostral en un període de temps determinat.

S’han utilitzat bàsicament dos indicadors, fet en comú amb els autors de la literatura revisada: la relació en percentatge entre el nombre d’albats difunts i el total de defuncions, així com la taxa de mortalitat infantil, incloent també la taxa de mortalitat infantil específica per a cada grup determinat (que no és més que una modificació de la primera).

Hem seguit el mateix mètode d’anàlisi que en l’apartat anterior, és a dir, aquests indicadors els apliquem per cada any, per agrupacions en dècades i per mesos.

Observem que la mortalitat global dels infants ha estat alta, amb un 52,5% respecte el total de defuncions. Si ho analitzem per anys, destaquem que es presenta en forma d’alts i baixos més o menys sobtats adoptant doncs una línia “serrada” (Gràfica 35), on es remarquen tres fets:

- a) Uns “brots” màxims amb un percentatge superior al 60% del total dels òbits, els anys: 1807, 1808, 1814, 1815, 1816, 1817, 1819 (màxim amb un 76,42%), 1835 i 1858.
- b) Uns “mínims” percentatges, els anys 1806, 1854, 1896 (amb un 15,79%) i 1900.
- c) La “tendència” descendent de forma ininterrompuda a partir de l’any 1858, fins arribar a valors mínims al final del segle.

Aquest últim aspecte, el descens de la mortalitat dels albats a finals de la centúria, és una característica ja apuntada amb anterioritat en l’anàlisi d’altres indicadors, i es una dada que es repeteix amb altres autors revisats.²⁵

Si mirem les dades tenint en compte l’indicador taxa de mortalitat infantil, veurem que es repeteixen els “pics” màxims, sobretot els anys 1809, 1835 i 1858. L’explicació seria que la primera part del segle, tot Espanya (també Catalunya) està immersa en una gran crisi demogràfica a causa d’uns anys successius de sequera extrema, fam i la Guerra “del Francès”. L’any 1835 Catalunya estava en plena guerra carlista, i entre els anys 1854 i 1858 va tenir lloc la repercussió més gran de l’epidèmia de *còlera morbo* que assolà la vila del Vendrell com tantes altres de la comarca. Altres “agulles” de mortalitat infantil encara que més acusades, s’han produït els anys 1848 (segona carlinada), 1855, 1872 (tercera carlinada), 1887 i 1888. Aquests dos últims pics són possiblement secundaris als nocius efectes que tingué en l’economia de la comarca del Penedès l’entrada i devastació de la plaga de la *Fil·loxera*³⁰ a les vinyes, un dels principals motors econòmics de la població penedesenca.

³⁰ La plaga de la *Fil·loxera* es desenvolupa a les vinyes penedesenques a partir de l’any 1879.

PIFARRÉ SAN AGUSTÍN, F (Lleida, 1998)²⁶ publica una mortalitat de fins el 68% en relació a la guerra amb els francesos de principis de segle, fent especial menció als actes violents contra la població infantil. També CARALT SALVÓ, S (El Vendrell, 1986) es fa ressò de l'especial virulència de la guerra amb la població infantil.²⁷

Diferents autors revisats enregistren una sèrie d'anys amb "pics" o "brots" de mortalitat infantil que més o menys concorden amb les esmentades en el present estudi. Ja s'ha comentat la variabilitat de resultats en funció del indret estudiat, malgrat que aquests estiguin pròxims l'un de l'altre.

D'altra banda, s'han obtingut xifres mínimes de mortalitat infantil els anys 30, indicant-nos un període de "tranquil·litat" bèl·lica, de cert auge econòmic i, possiblement, anys amb bona climatologia que va donar bones collites.

Una altra dada que es repeteix és el fet que l'època estival ens dona les taxes més altes de mortalitat infantil, en qualsevol dels seus grups d'edat. La tesi que la calor fa malbé els aliments i facilita la progressió de malalties infecto-contagioses sembla doncs que és encertada.

10.4. MORTALITAT MENSUAL

Com s'ha comentat en el capítol de resultats, pel càlcul de la mortalitat mensual any per any comptabilitzarem els òbits per cada mes de l'any i li farem el "seguiment" cronològic al llarg del segle. Així doncs i a diferència de la mortalitat ordenada per mesos, on comptem el nombre de difunts acumulats en un mes determinat durant tots els cents anys del segle, ara podrem "desglossar" aquesta mortalitat acumulada per cada mes en el transcurs del segle, és a dir, sabrem la distribució de les defuncions per un mes concret en tot el segle.

L'objectiu és poder relacionar les xifres de mortalitat als successos sociopolítics i sanitaris de cadascun dels anys d'estudi, separats ara per mesos. Ens permet de forma addicional, tenir un altra instrument per a esbrinar l'estacionalitat d'algunes malalties o els episodis més violents de cadascun dels conflictes bèl·lics que ha patit aquest segle XIX.

La informació detallada està representada a les taules 14 a 20 i en les gràfiques 47 a 50 del capítol de resultats.

Els mesos freds de gener i febrer hi ha una gran variabilitat en relació a la mortalitat mensual global, amb alts i baixos alternats, però on hi destaquen significativament unes "agulles" els anys 1859, 1888 i 1897. No hem trobat coincidència dels pics de mortalitat entre albats i cossos.

El març enregistra una mortalitat mensual baixa en termes globals, amb xifres inferiors a 20 òbits per any, llevat de 2 "pics": l'any 1874 a costa dels homes (entrada de les tropes carlistes a la vila del Vendrell la nit del 3 al 4 de març), i l'any 1887 a base d'un fort increment de la

mortalitat dels albats, que tradueix potser una microepidèmia³¹ o bé, reflecteix la greu crisi econòmica en que cau la ciutat per la devastadora plaga de la *Fil·loxera*.

L'abril i maig són pràcticament idèntics, amb un únic pic destacat amb igualtat de sexes, l'any 1809. Correspon a l'entrada de les tropes franceses a la vila del Vendrell en l'anomenada Guerra "del Francès"

En canvi, l'inici de l'època estival ve marcada per una "agulla" de mortalitat el 1809 i una fort augment de la mateixa l'any 1858, a costa sobretot de la població infantil. Tradueix un procés infecto-contagiós, possible *cua* de la greu epidèmia de *còlera* del 1854.

Els mesos de més calor, juliol i agost, no són cap excepció respecte el que ja s'ha discutit en apartats anteriors, doncs registren un augment significatiu de la mortalitat, de cossos i albats, però sobretot d'aquests últims. Els diferents "pics" de mortalitat no coincideixen. Destaca per damunt de tot la gran mortaldat infantil de l'any 1858 (ja iniciada el mes de juny).

Ja en la tardor, el setembre és un mes amb baixa mortalitat al llarg de tot el segle, llevat d'un espectacular i significatiu increment de la defunció adulta masculina, només l'any 1854. Tradueix doncs la cruesa de l'epidèmia del *còlera*. Pic que es mantindrà l'octubre del mateix any.

D'altra banda, els mesos de novembre i desembre són gairebé idèntics, amb una linealitat de forma "serrada", amb sengles "pics" de mortalitat a base dels adults els anys 1854, 1870, 1886 i 1887.

³¹ Es considera *microepidèmia* quan la mortalitat mensual és superior al doble del valor promig, o bé quan part de les defuncions s'agrupen en concentracions temporals en un marc geogràfic determinat.

10.5. GEMEL·LARITAT

En el nostre estudi hem comptabilitzat 155 parts múltiples, tots ells gemel·lars, que representen el 0,83% del total de parts. Són doncs 310 bessons, l' 1,67% dels nascuts vius.

Domina el *binomi* nena-nena amb el 42,5%, seguit per la combinació nen-nen amb un 38%.

Al llarg del segle XIX la seva distribució no és homogènia, presentant una "linealitat" amb alts i baixos alterns (Gràfica 51).

Dels estudis revisats al respecte, destaquem que només PIFARRÉ SAN AGUSTÍN, F (Lleida, 1998)²⁸ presenta xifres similars amb un percentatge del 0,87%. Tots els altres, o bé enregistren xifres mínimes del 0,4%-0,5%^{29,30,31} o bé la xifra s'*enfila* fins l' 1,76%.^{32,33}

10.6. FILLS DE PARES INCÒGNITS

Els fills de pares incògnits o *venturers* constitueixen un paràmetre o variable a tenir en compte alhora de valorar aspectes socioeconòmics i sanitaris. És a dir, en èpoques "dolentes", de fam, malaltia i/o guerres, hi ha un augment del nombre de fills abandonats, dels quals no se sap gairebé res, portats als hospicis, hospitals o senzillament al carrer. Molts no sobreviuen, en canvi altres tenien més sort i podien tenir un futur. Quan el seu nombre és elevat tradueixen períodes conflictius, de carestia, d'avidesa i de malaltia. En definitiva, èpoques amb un gran nombre d'orfes, de crisi econòmica amb la conseqüent impossibilitat per la majoria de famílies de classe mitjana de mantenir els seus fills, o bé fruit de les violacions per part de la tropa en qualsevol conflicte bèl·lic.

En el nostre estudi hem documentat 202 *venturers*, que representen l' 1,09% dels nascuts vius.

Si mirem la distribució per any (gràfica 52) veurem que destaquen 6 anys, amb xifres per damunt de 6 casos. Són els anys 1810, 1863, 1866, 1870, 1875 i 1889.

Han estat tema d'estudi pels diversos investigadors dels arxius parroquials, amb valors més aviat alts, en relació amb la nostra del 1,09%. Per exemple, PIFARRÉ SAN AGUSTÍN, F (Lleida, 1998)³⁴ obté fins un 4,77%, REMON GIL, J (Buñuel, 1991)³⁵ un 2% i PAU ROIGÉ, J (Priorat, 1993)³⁶ un 3%. En aquesta mateixa línia destaca el treball de MASSANELL ESCLASSANS, A (Vilafranca del Penedès, 1986)³⁷ on troba 494 casos de fills incògnits en el període 1801-1870, que representa un promig del 3,48%.

En canvi, també hem pogut constatar treballs on la xifra d'aquests nens "abandonats" és similar al d'aquest estudi. Són els treballs de RIERA SOCASAU, JC (Vall d'Aran, 1991)³⁸ amb un 1,05% i de TORRAS SALLES, J (Sant Joan de les Abadesses, 1992)³⁹ amb un 0,91%.

10.7. TESTAMENT I ENTERRAMENTS “*amore Dei*”

Els dos paràmetres els presentem a discussió en el mateix apartat doncs constitueixen les dues “cares de la moneda”, és a dir, una situació de bonança econòmica, amb bones collites i progrés social (exempt de conflictes bèl·lics), és al marc ideal per a fer fortuna i, per tant, tenir un llegat patrimonial als successors. Fer testament. En canvi, èpoques on passi just el contrari, hi haurà un predomini de famílies amb escassetat de recursos, que ni tant sols es podran permetre el pagament de les exèquies funeràries. És aquí on l'Església, per mitjà de la Parròquia corresponent, podrà “sufragar” les despeses de l'enterrament. Aquest tipus d'enterrament “per la gràcia de Déu” o per “caritat”, se l'anomenarà als llibres parroquials d'òbits d'enterrament “*amore Dei*”.

Si analitzem les nostres dades ens adonarem que el 6,64% dels difunts havien fet testament, el 64% homes. En contraposició, hem comptabilitzat 667 casos d'enterrament per “caritat”, corresponent al 4,56%, amb paritat home/ dona. Un terç dels mateixos seran *albats*.

Destaca que la majoria d'aquests enterraments, concretament el 60%, es concentren en una dècada, la compresa entre els anys 1834 – 1844, coincidint amb la primera Guerra Carlina i la seva posterior postguerra.

Notes

1. PIFARRÉ SAN AGUSTÍN, F. *Aspectes sanitaris de l'arxiu parroquial de Sant Joan de Lleida. Segles XVIII i XIX*. Tesi Doctoral. Universitat de Barcelona. 1998. Pàg. 859-863.
2. REMÓN GIL, J. *Aspectos sanitarios del archivo de la parroquia de Santa Ana de Buñuel (Navarra), años 1566-1989*. Seminari Pere Mata. Barcelona. 1992; 47: 126-134.
3. VICENTE GUILLÉN, A. *Aspectos sanitarios de los archivos parroquiales del Vendrell (Baix Penedès), 1580-1800*. Tesi Doctoral. Universitat de Barcelona. 1987. Pàg. 429-430.
4. "Sub conditione". *Compendio moral salmaticense. Capítulo del Bautismo. Tratado 23*. Pamplona. 1805; 2: 18-23.
5. REMÓN GIL, J. Loc. Cit. Pàg. 126-134.
6. RIERA SOCASAU, JC. *Aspectos sanitarios de los archivos parroquiales de la Vall d'Aran, siglos XVII y XVIII*. Tesi Doctoral. Universitat de Barcelona. 1991.
7. PASTOR BRAVO, MM. *Muertes de interés médico-legal en el municipio de Elda (Alicante) en el último tercio del siglo XIX*. Tesi Doctoral. Universitat Miguel Hernández. 2002.
8. DOMÈNECH LLABERIA, E. *Un aspect poc conegut de l'obra d'Aureliano Maestre de San Juan: la seva Tesi sobre el suïcidi (1851)*. Gimbernat. 1990; 13: 68-69.
9. DOMÈNECH, E., CORBELLA, J. "Notes històriques d'estudis sobre el suïcidi a Catalunya en el segle XIX". Act. III Congrés Història de la Medicina Catalana. Lleida. 1981. I. 101-111. Reeditat a: DOMÈNECH, E., CORBELLA, J., PARELLADA, D. "Bases històriques de la psiquiatria catalana moderna". Barcelona. Seminari Pere Mata. Universitat de Barcelona. 1987: 109.
10. MARTÍN HERNÁNDEZ, P. *EL "CATECISMO ROMANO" DEL CONCILIO DE TRENTO*. Biblioteca de Autores Cristianos (BAC), Madrid 1951.
11. ESCUDER PÉREZ, J. *Aspectos sanitarios de los archivos parroquiales de la iglesia de los santos Justo y Pastor de Barcelona (1800-1850)*. Tesi Doctoral. Universitat Rovira Virgili. 2002.
12. TORRAS SALLES, J. *Aspectos sanitarios de los archivos parroquiales del arciprestazgo de Sant Joan de les Abadesses durante los siglos XVI, XVII y XVIII*. Tesi Doctoral. Universitat de Barcelona. 1993. Pàg. 218.
13. DEL PANTA, L., LIVI-BACCI, M. *Chronology, intensity and diffusion of mortality in Italy, 1600-1850*. En: Chanbonneau, H i Larose, A (Eds), les grandes mortalités: étude méthodologique des crises démographiques du passé. Union internationale pour l'Étude Scientifique de la population. Lieja. 1979.

14. TORRENTS ROSÉS, A. *Mort i malaltia al Penedès (1611-1935)*. Miscel·lània Penedesenca. 1997; 22: 147-170.
15. NADAL, J. *La población española (s. XVI-XX)*. 4a edició. Ed. Ariel SA. Barcelona. 1984: 20.
16. PÉREZ MOREDA, V. *Las crisis de mortalidad en la España interior (siglos XVI – XIX)*. *Siglo XXI de España Editores*. Madrid. 1980.
17. VENDRELL VENDRELL, R. *Diferents epidèmies que afectaren Vilafranca del Penedès durant el segle XIX*. Miscel·lània Penedesenca. 1984; 7: 253-264.
18. CARALT SALVÓ, S. *Evolució de la demografia del Vendrell: segles XVII-XVIII*. Miscel·lània Penedesenca. 1989; 13: 293-313.
19. TORRENTS ROSÉS, A. Loc. Cit. Pàg. 161-162.
20. VENDRELL VENDRELL, R. Loc. Cit. Pàg. 256-257.
21. REMÓN GIL, J. Loc. Cit. Pàg. 130-133.
22. PASTOR BRAVO, MM. Loc. Cit.
23. TORRENTS ROSÉS, A. Loc. Cit. Pàg. 163.
24. GARCÍA MORO, C., HERNÁNDEZ, M., ESPARZA, M., TOJA, D. *Crisis de mortalidad en la población de Tortosa, siglos XVII-XX*. Rev. Esp. Antrop. Biol. 2000; 21: 101-109.
25. TORRENTS ROSÉS, A. Loc. Cit. Pàg. 163.
26. PIFARRÉ SAN AGUSTÍN, F. Loc. Cit. Pàg. 867-872.
27. CARALT SALVÓ, S. Loc. Cit. Pàg. 312-313.
28. PIFARRÉ SAN AGUSTÍN, F. Loc. Cit. Pàg. 878.
29. RIERA SOCASAU, JC. Loc. Cit.
30. TORRAS SALLES, J. Loc. Cit. Pàg. 274.
31. AMORÓS CAPDEVILA, Francesc. *Estudi de la mortalitat a Conques (Pallars Jussà), 1591-1807*. Gimbernat 1999; 31: 11-22.
32. REMÓN GIL, J. Loc. Cit. Pàg. 135.
33. CURTO SOLER, C. *Aspectes sanitaris dels arxius parroquials de Sant Feliu de Cabrera, Sant Genís i Sant Joan de Vilassar i Santa Creu de Cabrils (Maresme) en els segles XVI, XVII i XVIII*. Seminari Pere Mata. Barcelona. 2000; 87: 112-113.
34. PIFARRÉ SAN AGUSTÍN, F. Loc. Cit. Pàg. 881.
35. REMÓN GIL, J. Loc. Cit. Pàg. 140-141.
36. PAU ROIGÉ, J. *Aspectes sanitaris dels arxius parroquials del Priorat, segles XVI-XVII i XVIII*. Seminari Pere Mata. Barcelona. 1993; 50: 11-12.
37. MASSANELL ESCLASSANS, A. *Fills de pares incògnits (1544-1870)*. Miscel·lània Penedesenca. 1986; 9: 120-123.
38. RIERA SOCASAU, JC. Loc. Cit.
39. TORRAS SALLES, J. Loc. Cit. Pàg. 274-275.

11. CONCLUSIONS

Aquest treball segueix la línia de recerca i d'estudi dels aspectes sanitaris dels arxius parroquials a Catalunya , iniciada pels Doctors Manel Camps i Clemente i Manel Camps i Surroca amb la seva monografia "*Aspectes sanitaris de l'Arxiu de Sant Joan de Lleida al segle XVII*", publicada a Lleida l'any 1983, així com per la contribució dels Doctors Josep Maria Calbet i Camarassa i Jacint Corbella i Corbella amb la publicació del *Diccionari Biogràfic dels Metges Catalans*, l'any 1981.

A partir de l'estudi dels 24 llibres parroquials, de baptismes i defuncions, de la parròquia del Santíssim Salvador del Vendrell durant el període 1801-1900 (segle XIX), hem recollit 33.150 partides, que corresponen a 18.547 naixements i 14.603 òbits, i hem arribat a les següents conclusions, les quals estan desgranades en funció dels objectius marcats.

11.1. Anàlisi de la mortalitat.

Com a conclusions generals destaquem que:

1. Al llarg del segle s'han succeït un conjunt de *brots* epidèmics, bàsicament en època estival, que han comportat un conseqüent i notable increment de la mortalitat infantil.
2. Ha estat un període convuls, amb greus conflictes bèl·lics, produint-se en conseqüència un important augment de la mortalitat en la població, fonamentalment adulta.

Com a conclusions específiques destaquem que:

1. La mortalitat al llarg del segle XIX ha estat alta; 14.603 defuncions totals per 18.547 naixements, representant el 78,73%.
2. La mortalitat global dels albats ha estat alta, amb un 52,4%, respecte la mortalitat de la població adulta amb un 47,5%.
3. En la distribució per sexes, hem observat un predomini de la mortalitat masculina (52,8%) front la femenina (47,1%), tant en el cas dels albats (54,2% nens, 45,7% nenes), com en els adults (51,1% homes, 48,8% dones).
4. La taxa de mortalitat infantil (difunts menors d'un any) ha estat globalment alta, en un 15,02%.
5. Al llarg del segle XIX s'han contemplat diferents "pics" de mortalitat, que destaquen sobre la resta. Els més *notables* són: 1809, 1812, 1835, 1854 i 1855, 1858, 1872 i 1887.
6. La proporció entre la mortalitat dels albats i l'adulta presenta unes clares diferències en tres períodes:
 - a. El primer terç del segle predomina la mortalitat dels albats, llevat només d'un any, el 1809, on les defuncions adultes superen la dels albats com a conseqüència directa de la guerra, amb l'entrada de les tropes franceses a la ciutat del Vendrell.
 - b. Els anys 1854 a 1858 destaca la gran mortaldat de l'epidèmia de *còlera morbo* i els seus rebrots, causant un increment notable de la mortalitat, amb predomini dels albats.
 - c. A finals de segle, s'ha enregistrat un increment de la mortalitat global a causa de l'augment de les defuncions adultes. En canvi, la mortalitat infantil retrocedeix.

7. Es constata una lenta i progressiva disminució de la mortalitat infantil a partir de l'any 1885, amb una mínima taxa de mortalitat l'any 1896, del 6-7%, traduint probablement una "bonança" econòmica i una notable millora en l'atenció sanitària.
8. S'ha observat un increment important de la mortalitat en els mesos estivals, tant en albatos com en adults, però més rellevant en el cas dels primers.
9. En aquests mesos de calor, paral·lelament hi ha hagut un clar descens de la natalitat respecte altres períodes de l'any.

11.2. Mort documentada.

Com a conclusió general podem afirmar que només s'ha documentat la causa de la mort en el 4,53% de totes les defuncions registrades.

Les conclusions més específiques són les següents:

1. La causa més freqüent de mort documentada és la mort per malaltia en un 75,19%, que representa un 3,38% del total de defuncions registrades.
2. La mort per malaltia amb diagnòstic específic representa el 46,58% de les morts documentades i el 2,1% del total de defuncions registrades.
3. Dins del grup de mort per malaltia destaca l'epidèmia de *còlera morbo* de l'any 1854, que representa per sí mateixa l' 1,04% del total de defuncions registrades.
4. S'ha fet al·lusió ,només en una única partida, de la mort per malaltia amb un diagnòstic medicoquirúrgic precís, que afectava de forma cancerígena un òrgan endocavitari, concretament per referir-se a un càncer d'estómac.
5. En el grup de morts per malaltia no hi ha diferències significatives respecte el sexe dels difunts.
6. La mort amb violència i la de caràcter medicolegal (en la que s'inclouen els homicidis, les execucions, els accidents, la guerra i el suïcidi), representa el 24,81% de les morts documentades i l' 1,11% del total d'òbits al llarg del segle.
7. La mort violenta i la de caràcter medicolegal és gairebé exclusiva del sexe masculí, amb un 90,18%.
8. La mort accidental amb més representació ha estat l'ofegament, adoptant el patró d'home jove ofegat a l'estiu a les platges de Sant Salvador del Vendrell.
9. La mort de caràcter laboral especificada representa el 26,3% del conjunt de morts accidentals, i un 3,03% del total de morts referenciades.
10. Clara documentació de la mort per suïcidi, registrat en 7 casos concrets en el context de malalts mentals, amb significatiu domini del sexe masculí.
11. La mort dels albatos només està documentada en tres únics casos, tots per causa accidental.
12. La mortalitat postnatal (abans de les primeres 24 hores de vida) ha representat l' 1,86% de la defunció dels albatos, i el 0,98% del total d'òbits registrats.
13. Només s'ha documentat el lloc de la mort en el 0,76% de totes les defuncions registrades. Destaquen el 22% a l'Hospital del Vendrell i un 15,5% a la casa particular del difunt.

11.3. Personal sanitari.

1. El personal sanitari més representatiu numèricament ha estat el col·lectiu format per metges, cirurgians i metges-cirurgians, amb 28 persones comptabilitzades.
2. En aquest col·lectiu medicoquirúrgic destaquen per la seva importància en la societat vendrellenca i per l'elevat nombre d'aparicions les figures següents:
 - Dr. Francisco Nogués, cirurgia
 - Dr. Josep Raventós, metge-cirurgià
 - Dr. Esteve Andreu, Doctor en Medicina
 - Dr. Fèlix Mercader Soler, metge
 - Dr. Melcior Miret, Doctor en Medicina
3. En el període estudiat ha destacat la importància i figura de la *llevadora* en l'atenció al part, tant cap a la partera com al nadó, instruint els Sagraments Baptismals "de necessitat" en cas de perill imminent de mort del nounat. Destaquen per ser el col·lectiu amb un nombre més elevat d'aparicions al llarg del segle, en concret el 35,7% de totes les aparicions de personal sanitari. Les llevadores més rellevants per la seva presència han estat:
 - Sra. Antònia Armengol
 - Sra. Teresa Armengol
 - Sra. Dolores Güell Alegret
4. El personal sanitari al llarg del segle XIX s'ha presentat amb una *forta* tradició familiar, creant veritables *nissagues*, que ha permès el pas de l' "ofici" de pares a fills, entre germans, o bé, de sogres a *gendres* (o a *joves* en el cas de les llevadores).

12. BIBLIOGRAFIA

1. AGUILAR DOMÉNECH, Ramon. *La preocupació dels metges del segle XIX pels problemes de la responsabilitat penal dels malalts mentals*. Gimbernat. 1990; 14: 21-33.
2. ALDEA BUENO, Juan Manuel. *Aspectos sanitarios de los archivos de las parroquias de Santa Coloma de Centelles y Sant Fruitós de Balenyà del siglo XVI al siglo XVIII*. Tesi Doctoral. Universitat de Barcelona. 1992.
3. ÁLVAREZ GALERA, Miguel Ángel. *Aspectes sanitaris dels arxius parroquials de Sant Sadurní d'Anoia, Sant Pere de Riudebitlles, Gelida i parròquies del terme de Subirats (Alt Penedès), segles XVI, XVII i XVIII*. Tesi Doctoral. Universitat de Barcelona. 1991.
4. AMORÓS CAPDEVILA, Francesc. *Estudi de la mortalitat a Conques (Pallars Jussà), 1591-1807*. Gimbernat 1999; 31: 11-22.
5. ARNABAT MATA, Ramon. *Treball i capital a la indústria del Penedès mitjan segle XIX*. Miscel·lània Penedesenca. 1991; 15: 487-506. Disponible a:
<http://www.raco.cat/index.php/MiscellaniaPenedesenca/issue/view/4885/showToc>
6. ARNABAT MATA, Ramon. *La Primera Guerra Carlina (1833-1840) als arxius judicials del Penedès*. Miscel·lània Penedesenca. 1995; 20: 285-298. Disponible a:
<http://www.raco.cat/index.php/MiscellaniaPenedesenca/issue/view/4889/showToc>
7. ARNABAT MATA, Ramon. *Literatura popular i propaganda política durant la Guerra del Francès al Penedès*. Miscel·lània Penedesenca. 1997; 22: 201-212. Disponible a:
<http://www.raco.cat/index.php/MiscellaniaPenedesenca/issue/view/5288/showToc>
8. ARROYO JULIVERT, Salvador. *El campanar i la portada de l'Església del Vendrell: l'obra de Pere Cañellas (1783-1786)*. Miscel·lània Penedesenca. 1996; 21: 101-138. Disponible a:
<http://www.raco.cat/index.php/MiscellaniaPenedesenca/issue/view/5287/showToc>
9. BALLESTEROS MASSÓ, R., GÓMEZ BARRENA, E., DELGADO MARTÍNEZ, AD. *Historia de la Traumatología y Cirugía Ortopédica. El siglo XIX*. Disponible a:
http://www.ujaen.es/investiga/cts380/historia/siglo_xix.htm
10. BANACH, Rosa M, BELARTE, M.Carme, CANYELLES, Núria, i cols. *Història del Vendrell*. Ed. Cossetània. El Vendrell 2003.
11. BARQUINERO MÁÑEZ, Margarita. *Aspectos sanitarios de la parroquia de San Justo y Pastor de Barcelona, siglo XVIII*. Tesi Doctoral. Universitat de Barcelona. 1990.
12. BLAY BOQUÉ, Jordi. *Evolució de la població del partit judicial del Vendrell al darrer terç del segle XIX*. Institut d'Estudis Vallencs. Valls. 1989.
13. BOFARULL TERRADES, Manuel. *Una malaltia sospitosa. El còlera del 1911 al Vendrell*. Institut d'Estudis Penedesencs. El Vendrell. 1984.

14. BOFARULL TERRADES, Manuel. *1874: Entrada dels carlins al Vendrell*. Miscel·lània Penedesenca. 1984; 7: 51-74. Disponible a:
<http://www.raco.cat/index.php/MiscellaniaPenedesenca/issue/view/4872/showToc>
15. BOFARULL TERRADES, M. *Jaume Ramon Vidales, un historiador del Penedès*. Miscel·lània Penedesenca. 1987; 10: 189-222.
16. BOFARULL TERRADES, Manuel. *Albinyana:1800-1820*. Miscel·lània Penedesenca. 1994; 18: 337-360. Disponible a:
<http://www.raco.cat/index.php/MiscellaniaPenedesenca/issue/view/4888/showToc>
17. CAHISA MUR, Manuel. *Aspectos sanitarios del archivo parroquial de la iglesia de Sant Esteve de Olot, siglo XVII*. Tesi Doctoral. Universitat de Barcelona. 1993.
18. CALBET CAMARASSA, Josep M., CORBELLÀ CORBELLÀ, Jacint. Diccionari biogràfic de metges catalans. Universitat de Barcelona. Seminari Pere Mata. 1981. Disponible a:
<http://www.recercat.net/handle.net/2072/4885>
19. CAMPS SURROCA, Manel, CAMPS CLEMENTE, Manel. *Aspectes sanitaris, assistencials i mèdico legals de les epidèmies*. Gimbernat. 1994; 21: 89-101.
20. CARALT SALVÓ, Salvador. *Evolució de la demografia del Vendrell: segles XVII-XVIII*. Miscel·lània Penedesenca. 1989; 13: 293-313. Disponible a:
<http://www.raco.cat/index.php/MiscellaniaPenedesenca/article/view/59332>
21. CARALT SALVÓ, Salvador. *Aproximació L'Arxiu de la Parròquia de Sant Salvador del Vendrell*. Miscel·lània Penedesenca. 1988; 12: 171-178. Disponible a:
<http://www.raco.cat/index.php/MiscellaniaPenedesenca/issue/view/4880/showToc>
22. CARBONELL VIRELLA, Vicenç. *La Guerra del Francès: els fets d'Olivella*. Miscel·lània Penedesenca. 1994; 18: 315-322. Disponible a:
<http://www.raco.cat/index.php/MiscellaniaPenedesenca/issue/view/4888/showToc>
23. VIRELLA BLODA, Albert, RIBA GABARRÓ, Josep, TORRAS RIBÉ, Josep M. *i cols*. El Baix Penedès. A: *Gran Geografia Comarcal de Catalunya: El Penedès i l'Anoia*. Enciclopèdia Catalana. Barcelona. 1982; 5: 140-213.
24. CASCO SOLÍS, Juan. *Las topografías médicas: revisión y cronología*. Asclepio. 2001; 53: 213-244. Disponible a: <http://asclepio.revistas.csic.es/index.php/asclepio/article/view/178/174>
25. CODINA, Jaume, GUAL REMÍREZ, F.Xavier. *Ressenya de: "El temps dels albatz". Contagi i mortalitat al Baix Llobregat (1450-1875)*. Pagès Editors. Lleida 2001
26. CORBELLÀ CORBELLÀ, Jacint. Pròleg. *Aspectes sanitaris de l'arxiu de Sant Joan de Lleida al segle XVII*. Camps Surroca, Manuel i Camps Clemente, Manuel. Lleida. Seminari Pere Mata. 1983.

27. CORBELLÀ CORBELLÀ, Jacint, CALBET CAMARASA, Josep M., ESCUDÉ AIXELÀ, Manuel, CAMPS SURROCA, Manel. *Els arxius parroquials com a font de dades sanitàries*. Gimbernat. 1993; 20: 261-279.
28. CORBELLÀ CORBELLÀ, Jacint, DOMÈNECH LLABERIA, Edelmira. *Assistència per Llevadores a Barcelona en la dècada de 1830*. Gimbernat. 2007; 47: 119-126.
29. COROMINES BALLETBÓ, Marcel. *Aspectes socio-sanitaris del fons Pallarès-Solsona 1450-1855*. Tesi Doctoral. Universitat de Barcelona. 1993.
30. CRAVIOTO QUINTANA, Alejandro. *El título de Médico Cirujano, consideraciones acerca de una tradición médica, histórica y jurídica*. Rev Fac Med UNAM 2001; 44(5): 221-223.
31. CURTO SOLER, Conrad. *Aspectes sanitaris dels arxius parroquials de Sant Feliu de Cabrera, Sant Genís i Sant Joan de Vilassar i Santa Creu de Cabrils (Maresme) en els segles XVI, XVII i XVIII*. Tesi Doctoral. Universitat de Barcelona. 1990.
32. CUSSÓ SEGURA, Xavier. *Alimentació, mortalitat i desenvolupament. Evolució i disparitats regionals a Espanya des de 1860*. Tesi Doctoral. Universitat Autònoma de Barcelona. 2001.
33. DANON BRETOS, J. *El Colegio de Cirujanos de Barcelona. Boletín Informativo de la Academia de Ciencias Médicas de Barcelona*. Barcelona. 1971; 142: 53-57.
34. DANON BRETOS, J. *Datos para la Historia de la Medicina en Tarragona, 1768-1799*. Boletín Informativo. Suplemento de Anales de Medicina. Barcelona. 1972;152:35-52.
35. DEL PANTA, L., LIVI-BACCI, M. *Chronology, intensity and diffusion of mortality in Italy, 1600-1850*. En: Chanbonneau, H i Larose, A (Eds), *les grandes mortalités: étude méthodologique des crises démographiques du passé*. Union internationale pour l'Étude Scientifique de la population. Lieja. 1979.
36. DICENTA SOUSA, Manuel. *Aspectos sanitarios del archivo de la parroquia de la Purificación de Santa María de Ciutadella (Menorca), años 1566-1666*. Tesi Doctoral. Universitat de Barcelona. 1988.
37. DOMÈNECH LLABERIA, Edelmira. *Un aspecte poc conegut de l'obra d'Aureliano Maestre de San Juan: La seva Tesi sobre el suïcidi (1851)*. Gimbernat. 1990; 13: 65-80.
38. DOMÈNECH, E., CORBELLÀ, J. "Notes històriques d'estudis sobre el suïcidi a Catalunya en el segle XIX". Act. III Congrés Història Medicina Catalana. Lleida. 1981;l: 101-111. Reeditat a: Domènech E, Corbella J, Parellada D. "*Bases històriques de la psiquiatria catalana moderna*". Barcelona. Seminari Pere Mata. 1987: 267-279.
39. ESCUDÉ AIXELA, Manuel. *Aspectos sanitarios del archivo de la iglesia parroquial de San Bartolomé y Santa Tecla de Sitges en el siglo XVIII*. Tesi Doctoral. Universitat de Barcelona. 1986.

40. ESCUDER PÉREZ, Jordi. *Aspectos sanitarios de los archivos parroquiales de la iglesia de los santos Justo y Pastor de Barcelona (1800-1850)*. Tesis Doctoral. Universitat Rovira Virgili. 2002.
41. FERNÁNDEZ FERNÁNDEZ, Luis Antonio. *Aspectos sanitarios del archivo diocesanal de la catedral de Tarragona. Siglo XVIII*. Tesis Doctoral. Universitat de Barcelona. 1986.
42. GARCÍA MORO, C., HERNÁNDEZ, M., ESPARZA, M., TOJA, D. *Crisis de mortalidad en la población de Tortosa, siglos XVII-XX*. Rev. Esp. Antrop. Biol. 2000; 21: 101-109.
43. GARCÍA PÉREZ, María Sandra. *Apuntes sobre los archivos parroquiales en España*. Biblios. 2009. Núm.33-34. Disponible a:
<http://www.revistabiblios.com/ojs/index.php/biblios/article/download/205/88>
44. GARCÍA SAYAGO, F., JOVÉ BALANYÀ, J., FORT RIUS, T. *Anàlisi del registre de defuncions de 1871. Primer any de registre secularitzat a Tarragona*. Gimbernat. 1992; 17: 159-162.
45. GONZALVO CIRAC, Margarita. *La mortalitat infantil a Catalunya 1900-1950*. Gimbernat. 1994; 21: 156-158.
46. GRAU GALTÉS, Josep. *Aspectos sanitarios de los archivos parroquiales de la antigua veguería de Ripoll: Ripoll-Campdevàrol, siglos XVI, XVII y XVIII*. Tesis Doctoral. Universitat de Barcelona. 1993.
47. GRISÓ MARZO, M. *Aspectes sanitaris dels arxius parroquials de la Ribera d'Ebre. Segles XVII, XVIII i XIX*. Tesis Doctoral. Universitat de Barcelona. 1997.
48. GÜELL VIVES, Pere. *Església parroquial de Sant Salvador del Vendrell, etapa barroca de l'any 1739-1936*. 2005. Disponible a: <http://www.esglesiaelvendrell.com/barroca>
49. GUERRERO SALA, Lluís. *Aspectes sanitaris de la vila de Berga (1569-1760)*. Tesis Doctoral. Universitat de Barcelona. 2006.
50. HERREROS MARCOS, Dolores, TRÉBOL LÓPEZ, Jacobo. *Historia de la Cirugía. Primera mitad del siglo XIX*. 2005. Disponible a:
http://lnx.futuremedicos.com/Revista_future/Articulos&Trabajos/historia/HISTORIAQX.htm#MENTALIDAD QUIRÚRGICA:
51. HERREROS MARCOS, Dolores, TRÉBOL LÓPEZ, Jacobo. *Historia de la Cirugía. Analgesia, antisepsia y hemostasia. Segunda mitad del siglo XIX*. 2005. Disponible a:
[http://lnx.futuremedicos.com/Revista_future/Articulos&Trabajos/historia/HISTORIAQX.htm#ANESTESIA, ASEPSIA Y ANTISEPSIA Y HEMOSTASIA \(segunda mitad del siglo XIX\)](http://lnx.futuremedicos.com/Revista_future/Articulos&Trabajos/historia/HISTORIAQX.htm#ANESTESIA, ASEPSIA Y ANTISEPSIA Y HEMOSTASIA (segunda mitad del siglo XIX))
52. JANÉ SAMSÓ, Josep M. *Efemèride l'Arboç en la Guerra del Francès*. Miscel·lània Penedesenca. 1994; 18: 323-336. Disponible a:
<http://www.raco.cat/index.php/MiscellaniaPenedesenca/issue/view/4888/showToc>

53. LATORRE SOLÉ, Joan. *Santa Oliva durant la Guerra del Francès, segons l'arxiu parroquial (estudi del període 1800-1820)*. Miscel·lània Penedesenca. 2000; 25: 427-456. Disponible a: <http://www.raco.cat/index.php/MiscellaniaPenedesenca/issue/view/5298/showToc>
54. LEMONCHE AGUILERA, Consol. *Aspectes sanitaris dels arxius parroquials de Vilanova i la Geltrú, segles XVI i XVII*. Tesi Doctoral. Universitat de Barcelona. 1994.
55. LERMA AGUDELO, Carlos. *Conferencia "Rafael Casas Morales". Visión evolutiva de la infección en cirugía*. Disponible a: <http://www.encolombia.com/medicina/cirugia/Ciru19404-Conferencia.htm>
56. LIROZ, F. *Cronología del siglo XIX en España*. Disponible a: <http://www.club.telepolis.com/darnil/historia/sxix0.htm>
57. LLADÓ BERTRAN, Francisco Javier. *Aspectos sanitarios del archivo parroquial de San Pedro de Reus 1588-1700*. Tesi Doctoral. Universitat de Barcelona. 1994.
58. MARTÍN HERNÁNDEZ, Pedro. *EL "CATECISMO ROMANO" DEL CONCILIO DE TRENTO*. Biblioteca de Autores Cristianos (BAC), Madrid 1951. Disponible a: <http://www.clerus.org/bibliaclerusonline/es/ev.htm>
59. MARTÍN SANTOS, Luis. *Barberos y cirujanos de los siglos XVI y XVII*. Ed. Consejería de Educación y Cultura. Junta de Castilla-León. Salamanca. 2000
60. MARTÍNEZ LACABE, Eduardo. *Las crisis de mortalidad en Navarra en el siglo XIX: guerras, epidemias y escasez de subsistencias*. Tesi Doctoral. Universitat de Navarra. 2003.
61. MASSANELL ESCLASSANS, Antoni. *Fills de pares incògnits (1544-1870)*. Miscel·lània Penedesenca. 1986; 9: 81-128. Disponible a: <http://www.raco.cat/index.php/MiscellaniaPenedesenca/issue/view/4875/showToc>
62. MIRALLES, Antonio. *Los Sacramentos cristianos. Colección Pelicano*. Ed. Palabra. Madrid 2000.
63. MONTAÑA BUCHACA, Daniel. *Aspectes sanitaris del terme i vila de Terrassa en els segles XVI, XVII i XVIII*. Tesi Doctoral. Universitat de Barcelona. 1986.
64. MORERA, E. Província de Tarragona. *Geografia General de Catalunya*. Ed. Albert Martín. Barcelona. 2003.
65. MORO MATEOS, M.Luisa. *Literatura histórico-médica en el "index catalogue"*. Tesi Doctoral. Universitat de Salamanca. 1992.
66. MUÑOZ PRADAS, Francisco. *Fluctuaciones de precios y dinámica demográfica en Cataluña (1600-1850)*. Rev Hist Económica. 1997; 15(3): 507-543.
67. NADAL, J. *La población española (s. XVI-XX)*. 4a edició. Ed. Ariel SA. Barcelona. 1984.

68. NAVARRO GARCÍA, Ramon. *Historia de la sanidad en España*. Tesi Doctoral. Universitat d'Alcalà. 1992.
69. PASTOR BRAVO, M.Mar. *Muertes de interés médico-legal en el municipio de Elda (Alicante) en el último tercio del siglo XIX*. Tesi Doctoral. Universitat Miguel Hernández. 2002.
70. PAU ROIGÉ, Jordi. *Aspectes sanitaris dels arxius parroquials del Priorat, segles XVI-XVII i XVIII*. Tesi Doctoral. Universitat de Barcelona. 1991.
71. PÉREZ MOREDA, V. *Las crisis de mortalidad en la España interior (siglos XVI – XIX)*. Siglo XXI de España Editores. Madrid. 1980.
72. PÉREZ PASTOR, Plàcid. *Mortalitat infantil de la vila de Sóller (Mallorca) segons el llibre de registres dels albats (1676-1693)*. Gimbernat 2002; 37: 139-152.
73. PERPIÑÀ GUTIÉRREZ, Carlos. *Aspectes sanitaris dels arxius parroquials de la regió central del Baix Llobregat, segles XVI-XVIII*. Tesi Doctoral. Universitat de Barcelona. 1987.
74. PIFARRÉ SAN AGUSTÍN, Fernando. *Aspectes sanitaris de l'arxiu parroquial de Sant Joan de Lleida. Segles XVIII i XIX*. Tesi Doctoral. Universitat de Barcelona. 1998.
75. PINEDA NÚÑEZ, Luis Fernando. *Las causas de mortalidad en los santos de Maimona (1800-1992)*. Tesi Doctoral. Universitat d'Extremadura. 2002.
76. PLANAS, Miquel. *Els arxius eclesiàstics*. Pàg. 283-289. Disponible a: <http://www.raco.cat/index.php/AnnalsEmpordanesos/article/viewFile/92998/164757>
77. PUJOL ROS, Joan, MONTAÑA BUCHACA, Daniel. *Aspectes sanitaris de la vila de Gironella al segle XIX. (De l'Arxiu Parroquial de Santa Eulàlia de Gironella)*. Gimbernat. 1992; 18: 87-95.
78. RAMIS PUJOL, Josep. *Aspectos sanitarios del archivo parroquial de Santa María de Mataró, durante los siglos XVI, XVII y primera mitad del siglo XVIII*. Tesi Doctoral. Universitat de Barcelona. 1994.
79. RAMON VIDALES, Jaume. "Vendrell Històric". Impremta Ramon. El Vendrell. 1933. Disponible a: <http://www.todocoleccion.net/vendrell-historic-jaume-ramon-i-vidales-imp-ramon-1933~x9790398>
80. REMÓN GIL, Julio. *Aspectos sanitarios del archivo de la parroquia de Santa Ana de Buñuel (Navarra), años 1566-1989*. Universitat de Navarra. Pamplona. 1990.
81. RESINES, Luis. *Los enfermos son ungidos "Santo viático"*. Ed. Verbo Divino. Estella (Navarra). 2001: 117-119.
82. RIBAS DEIX, Joan. *Mortalitat a Manresa (1838-1854): contribució a l'estudi dels òbits d'aquest període, inscrits en el "Registro Civil de Muertos" de Manresa*. Tesi Doctoral. Universitat de Barcelona. 1994.

83. RIBAS DEIX, Joan, RIBAS MUJAL, Dídac i CORBELLÀ CORBELLÀ, Jacint. *Contribució al coneixement de la mortalitat mèdico-legal a Manresa (1847-1854)*. Gimbernat. 1994; 21: 224-227.
84. RIERA SOCASAU, Juan Carlos. *Aspectos sanitarios de los archivos parroquiales de la Vall d'Aran, siglos XVII y XVIII*. Tesi Doctoral. Universitat de Barcelona. 1991.
85. RODRÍGUEZ CROS, Josep Ramon. *Aspectes sanitaris de l'arxiu parroquial de Vinarós (1539-1800)*. Tesi Doctoral. Universitat de Barcelona. 1993.
86. ROIG GARCÍA, José. *La mortalidad en la ciudad de Tarragona (1871-1900)*. Tesi Doctoral. Universitat de Barcelona. 1985.
87. ROSELLS RODRÍGUEZ, Carles. *Aspectes sanitaris de l'arxiu parroquial de Sant esteve d'Olot en el segle XVIII*. Tesi Doctoral. Universitat de Barcelona. 1994.
88. ROVIRA GÓMEZ, Salvador J. *La desamortització del Bienni Progressista a la comarca del Baix Penedès (1855-1856)*. Miscel·lània Penedesenca. 1982; 5: 171-176. Disponible a: <http://www.raco.cat/index.php/MiscellaniaPenedesenca/issue/view/4870/showToc>
89. RUART GUIXENS, Jaume. *El Vendrell durant el trienni liberal*. Miscel·lània Penedesenca. 1981; 4: 195-202. Disponible a: <http://www.raco.cat/index.php/MiscellaniaPenedesenca/issue/view/4866/showToc>.
90. RUART GUIXENS, Jaume. *La Guerra de la Independència i la seva repercussió al Vendrell*. Miscel·lània Penedesenca. 1982; 5: 196-212. Disponible a: <http://www.raco.cat/index.php/MiscellaniaPenedesenca/issue/view/4870/showToc>
91. RUART GUIXENS, Jaume. *Nova aportació de dades sobre la Guerra del Francès al Vendrell, segons el llibre de comptes de l'aigua de Tomoví*. Miscel·lània Penedesenca. 1988; 12: 107-118. Disponible a: <http://www.raco.cat/index.php/MiscellaniaPenedesenca/issue/view/4880/showToc>
92. RUART GUIXENS, Jaume. *Estadístiques vendrellenques de mitjans de segle XIX*. Gran Penedès: Butlletí de l'Institut d'Estudis Penedesencs. Vilafranca del Penedès. 1988.
93. RUART GUIXENS, Jaume. *Allò que succeí al Vendrell l'any 1911*. Miscel·lània Penedesenca. 1990; 14: 405-430. Disponible a: <http://www.raco.cat/index.php/MiscellaniaPenedesenca/issue/view/4884/showToc>
94. SABANÉS ALBERICH, Anna. *Una aproximació al contingut de l'Arxiu del Vendrell*. Miscel·lània Penedesenca. 1988; 12: 155-170. Disponible a: <http://www.raco.cat/index.php/MiscellaniaPenedesenca/issue/view/4880/showToc>
95. SABATÉ BOSCH, Josep M., QUÍLEZ MATA, Juli. *L'epidèmia de còlera a Tarragona l'any 1884-1885*. Gimbernat. 1995; 24: 231-236.

96. SALLES PLANAS, Lluís. *Aspectos sanitarios del archivo parroquial de Solsona (1565-1700)*. Tesi Doctoral. Universitat de Barcelona. 1993.
97. SÁNCHEZ SABANDO, Jaime. *Historia de la Cirugía. Mentalidad quirúrgica*. Editorial. *Actas Médicas*. 2008; 18: 9. Disponible a:
http://www.hospitalalcivar.com/pdfs/ActasMedicas18_editorial.pdf
98. SMOLARSKY, Dennis. *Los Sacramentos: principios y práctica litúrgica*. Centre pastoral litúrgic. Imp. Cometa S.A. Barcelona 1998.
99. SOLER BECERRO, Raimon. *Vilanova i la Geltrú: un procés d'industrialització (1830-1913)*. Miscel·lània Penedesenca. 2000; 25: 457-488. Disponible a:
<http://www.raco.cat/index.php/MiscellaniaPenedesenca/issue/view/5298/showToc>
100. TEIXIDÓ, F., TEIXIDÓ, J., *Las "obras de albeyteria" de Martín Arredondo*. *Asclepio* 2002; 54(2): 165-180.
101. TOLL CLAVERO, Josep. *Aspectes sanitaris de l'arxiu parroquial de Sant Martí de Sant Celoni (1567-1800)*. Tesi Doctoral. Universitat de Barcelona. 1991.
102. TORRAS SALLES, Joaquín. *Aspectos sanitarios de los archivos parroquiales del arciprestazgo de Sant Joan de les Abadesses durante los siglos XVI, XVII y XVIII*. Tesi Doctoral. Universitat de Barcelona. 1993.
103. TORRENTS ROSÉS, Àngels. *Mort i malaltia al Penedès (1611-1935)*. Miscel·lània Penedesenca. 1997; 22: 147-170. Disponible a:
<http://www.raco.cat/index.php/MiscellaniaPenedesenca/issue/view/5288/showToc>
104. TORRENTS, Àngel, VALLS, Miquel, BAYONA, Jordi. *Inventari dels arxius sacramentals del Penedès (comarques de l'Alt Penedès, Baix Penedès i Garraf), segles XVII-XIX*. Disponible a:
<http://www.ced.uab.es/catalonia/biblio/pd191.pdf>
105. TRÉBOL LÓPEZ, Jacobo, HERREROS MARCOS, Dolores. *Historia de la Cirugía*. 2005. Disponible a: http://lnx.futuremedicos.com/Revista_future/Articulos&Trabajos/historia/
106. VENDRELL VENDRELL, Remei. *Diferents epidèmies que afectaren Vilafranca del Penedès durant el segle XIX*. Miscel·lània Penedesenca. 1984; 7: 253-264. Disponible a:
<http://www.raco.cat/index.php/MiscellaniaPenedesenca/issue/view/4872/showToc>
107. VICENTE GUILLÉN, Vicente. *Juntas literarias del Real Colegio de Cirugía de Barcelona. Análisis de Memorias*. Tesi Doctoral. Universitat de Barcelona. 1981.
108. VICENTE GUILLÉN, Antonio. *Aspectos sanitarios de los archivos parroquiales del Vendrell (Baix Penedès), 1580-1800*. Tesi Doctoral. Universitat de Barcelona. 1987
109. VILARDELL YNARAJA, Miquel. *Aspectes sanitaris dels arxius parroquials de la comarca d'Osona: El Lluçanès (segles XVI, XVII i XVIII)*. Tesi Doctoral. Universitat de Barcelona. 1991.

110. VILASECA ANGUERA, S. *Metges, Cirurgians i Apotecaris Reusencs del s. XIII-XVI*. Reus Associació d'Estudis Reusencs. 1961.
111. VIRELLA BLODA, Albert. *Del temps heroic en què el Penedès s'obrí al comerç amb Amèrica*. Miscel·lània Penedesenca. 1984; 7: 265-288. Disponible a:
<http://www.raco.cat/index.php/MiscellaniaPenedesenca/issue/view/4872/showToc>
112. VIRELLA BLODA, Albert. *Episodis de la invasió francesa a vora mar*. Miscel·lània Penedesenca. 1994; 18: 361-378. Disponible a:
<http://www.raco.cat/index.php/MiscellaniaPenedesenca/issue/view/4888/showToc>
113. VIRELLA BLODA, Albert. *L'odisea de la família Batlle quan la invasió dels francesos (desembre 1808-febrer1809)*. Miscel·lània Penedesenca. 1994; 18: 379-388. Disponible a:
<http://www.raco.cat/index.php/MiscellaniaPenedesenca/issue/view/4888/showToc>
114. ZURDO PELÁEZ, Josep Lluís. *Aspectos sanitarios del archivo de la iglesia de Sant Antoni Abat de Vilanova i la Geltrú en el siglo XVIII*. Tesi Doctoral. Universitat de Barcelona. 1987.
115. *La Ley Moyano de 1857: la Ley bases de 17-7-1857 y de la Instrucción Pública*. Article 88, de 9 de setembre de 1857. Alma Mater Hispalense. Universitat de Sevilla. 2005.
Disponible a: http://www.personal.us.es/alporu/historia/ley_moyano.htm
116. *El Sacramento de la Penitencia y de la Extrema Unción*. Disponible a:
<http://www.apologeticacatolica.org/sacramentos/sacram04.htm>
117. *El Vendrell (Tarragona)*. Article de l'Enciclopèdia: *Geografia del Vendrell*. Disponible a:
[http://enciclopedia.us.es/index.php/El_Vendrell_\(Tarragona\)](http://enciclopedia.us.es/index.php/El_Vendrell_(Tarragona))
118. *Bases estadísticas dels municipis de Catalunya*. El Vendrell. Disponible a:
<http://www.idescat.cat>
119. *Descobreix Catalunya*. Història de Catalunya. Disponible a:
<http://www.vegueries.com/historia>
120. *"Sub conditione"*. *Compendio moral salmaticense. Capítulo del Bautismo. Tratado 23*. Pamplona 1805; 2: 18-23. Disponible a: <http://www.filosofia.org/mor/cms/cms2018.htm>