

196 Jesús Aguilar Moreno, Silvio A. Margain y Carlos Reygadas Prieto. Escuela de Odontología, mayo de 1952. Planta baja.  
197 Ídem. Maqueta del edificio.  
198 Ídem. Vista parcial del exterior.

### ESCUELA DE ODONTOLOGÍA

Jesús Aguilar Moreno  
Silvio A. Margain  
Carlos Reygadas Prieto

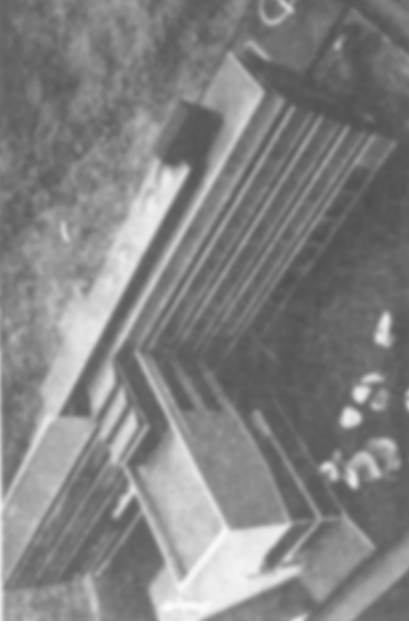
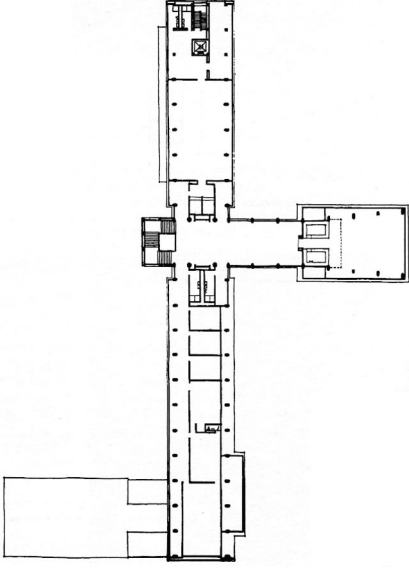

La Escuela de Odontología atiende diariamente a un gran número de pacientes, por ello se pensó en localizarla muy cerca de las vías de comunicación de la Ciudad Universitaria.

Su emplazamiento se ubica al norte poniente de la Escuela de Medicina y consta de una sola masa de cuatro plantas, cuyo eje principal va de oriente a poniente la cual se ve interceptada por dos volúmenes uno en el extremo norte y otro en el sur.

El cuerpo principal, en forma de "L" de brazos desiguales tiene planta basamento, planta baja y cuatro plantas más. Al interceptarse el cuerpo principal con otro perpendicular en el lado norte se divide en dos y forma un vestíbulo de distribución donde se alojan las circulaciones verticales.

La parte poniente del edificio tiene las clínicas, mientras que en la oriente se ubican los vestuarios para hombres y mujeres, los servicios directivos y administrativos y los laboratorios.

El pórtico de acceso principal lo forma la planta baja del edificio perpendicular norte.

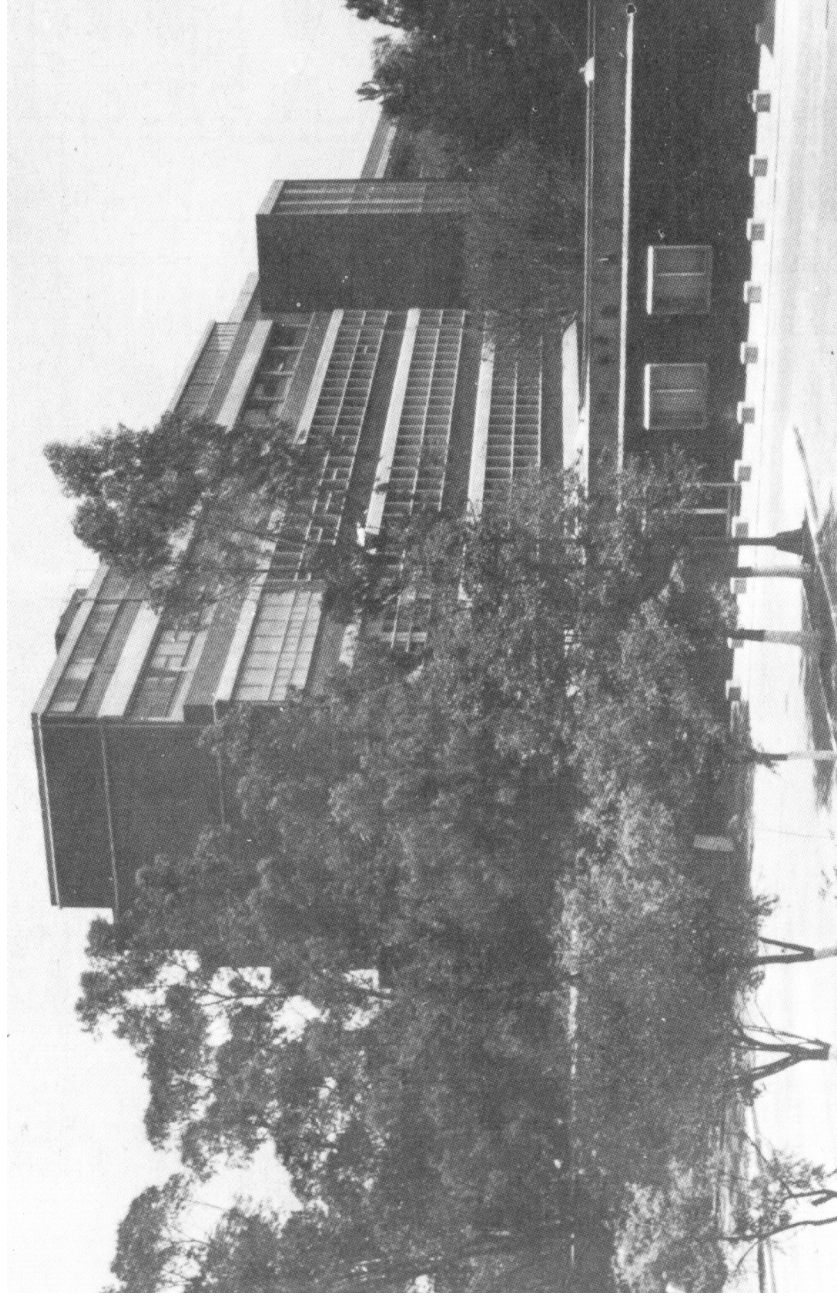

199 Fernando Barbará Zetina, Félix Tena y Carlos Solórzano.  
 Escuela de Medicina Veterinaria, mayo de 1952. Planta baja.  
 200 Ídem. Cuerpo de circulaciones adosado al edificio.  
 201 Ídem. Juego de muros ciegos y ventanas horizontales.

### ESCUELA DE MEDICINA VETERINARIA

Fernando Barbará Zetina  
 Félix Tena  
 Carlos Solórzano

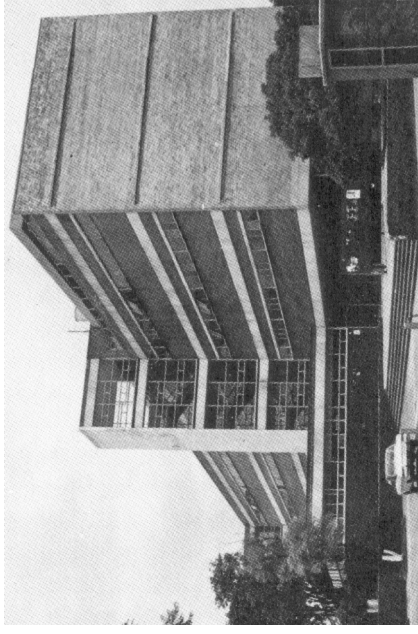
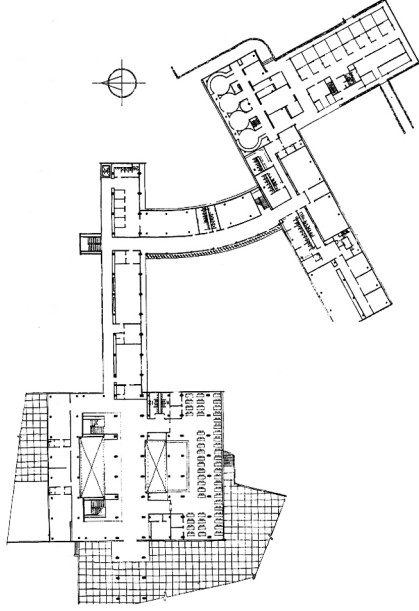

Está ubicada al sur de la Escuela Nacional de Medicina, es un edificio dividido en dos partes, una para los alumnos y otra preparada para el tratamiento de los animales, ambos unidos por unos servicios intermedios.

El primer cuerpo tiene una forma de "T" y su eje principal está orientado de oriente a poniente. Al poniente del cuerpo principal está la entrada de alumnos y público en general, mientras que el acceso para los animales está del lado oriente. Este cuerpo contiene los servicios de gobierno, administración, biblioteca, aulas de enseñanza teórica, de experimentación e investigación.

El segundo volumen está formado por un edificio en forma de "L" girado un poco con respecto a la retícula ortogonal que prevalece en todo el conjunto arquitectónico de la Ciudad Universitaria. Aquí se alojan servicios de maquinaria, almacén, cirugía y locales para animales.

Ambos cuerpos quedan unidos mediante una crujía en forma de arco con un nivel en común de servicios generales con locales de control de animales y salas de radiografía.



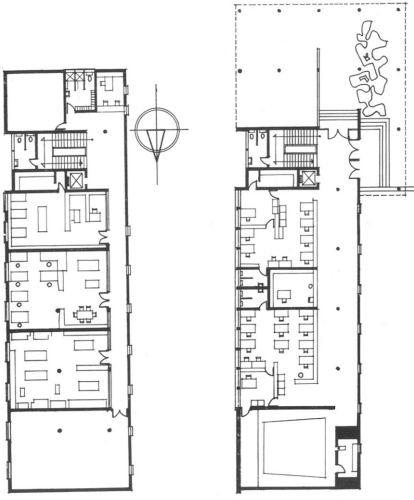

202 Domingo García Ramos y Homero Martínez de Hoyos. Instituto de Biología y Estudios Médicos, mayo de 1952. Sótano y planta baja  
 203 Ídem. Plantas primer y segundo piso.  
 204 Ídem. Perspectiva. Resalta la solución unitaria de las ventanas.

### INSTITUTO DE BIOLOGÍA Y ESTUDIOS MÉDICOS

Domingo García Ramos  
 Homero Martínez de Hoyos



Localizado al sur poniente de la Escuela de Veterinaria.

El edificio de una sola unidad arquitectónica lo forman dos cuerpos, uno vertical de norte a sur, y otro interceptando al primero en su cabecera sur conectado por medio de las circulaciones verticales.

En las plantas bajas del primer cuerpo está la dirección y administración con acceso directo para el público en general y en los cinco pisos siguientes, los laboratorios con las circulaciones horizontales orientadas hacia el poniente.

La crujía es coherente con la disposición y los requerimientos de cada uno de los espacios que configuran el edificio.

Locales como los laboratorios requieren de gran cantidad de luz, mientras otros, como los herbarios requieren de penumbra para trabajo y colecciones; por tanto, la amplitud de la crujía da a cada local sus características necesarias de uso.

En el extremo sur del cuerpo anterior, está un segundo cuerpo porticado totalmente en planta baja.

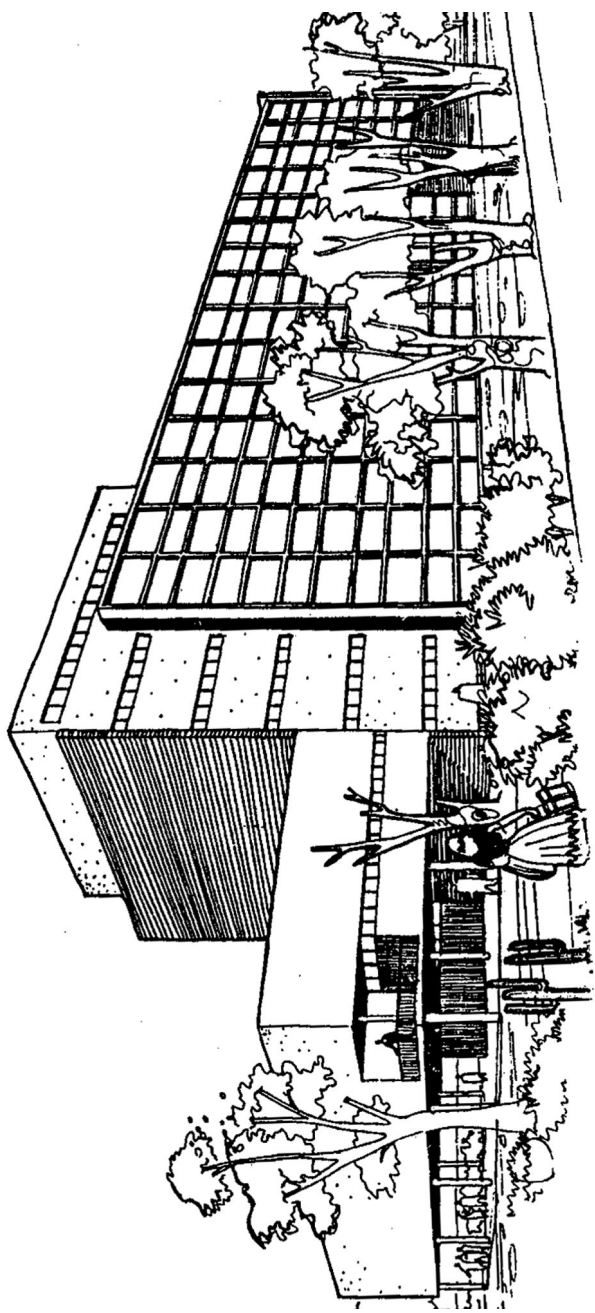

205 Mario Pani y Enrique del Moral. Campos Deportivos, mayo de 1952. Vestuarios de hombres.  
 206 Ídem. Pabellón de refrescos. Cubierta plana y estructura ligera.  
 207 Ídem. Planta de Conjunto.

## CAMPOS DEPORTIVOS

### ESTADIO DE ENTRENAMIENTO, CAMPOS DEPORTIVOS, BAÑOS Y VESTUARIOS DE HOMBRES, SERVICIOS AUXILIARES

Mario Pani

Enrique del Moral

El estadio de entrenamiento es de dimensiones olímpicas, para 4000 espectadores y gradería al poniente del campo.

Los campos de fútbol, ubicados al norte oriente del estadio de prácticas están colocados con ritmo de zigzag.

Los campos de "softbol" están en las cabeceras norte de cada campo de fútbol.

Las canchas de tenis se ubican un poco más al norte y muy cerca de los vestuarios de mujeres.

El campo de béisbol de dimensiones olímpicas al norte oriente de la zona deportiva tiene una gradería para 3500 personas.

Los baños y vestuarios de hombres están entre la última cancha de fútbol y el diamante de béisbol.

Hay servicios auxiliares en diversos puntos de la zona deportiva a modo de casetas aisladas con sanitarios para hombres y mujeres, bodega y un local de venta de bebidas.

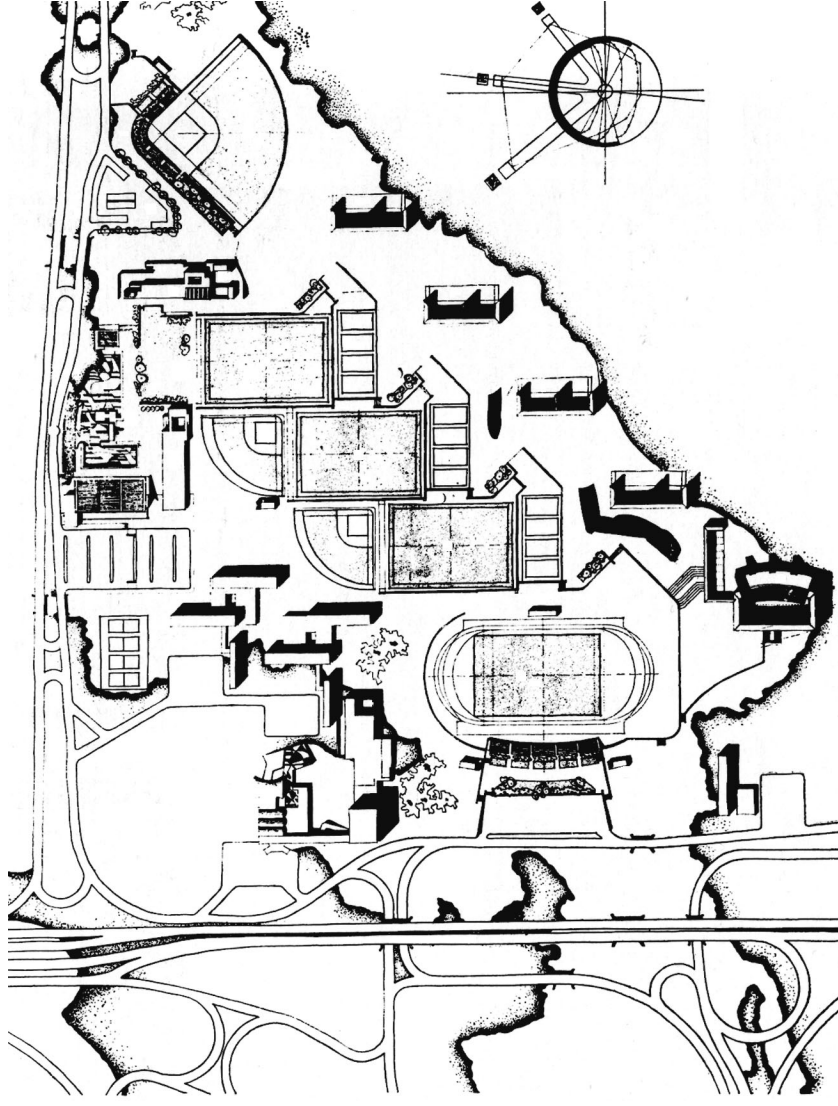
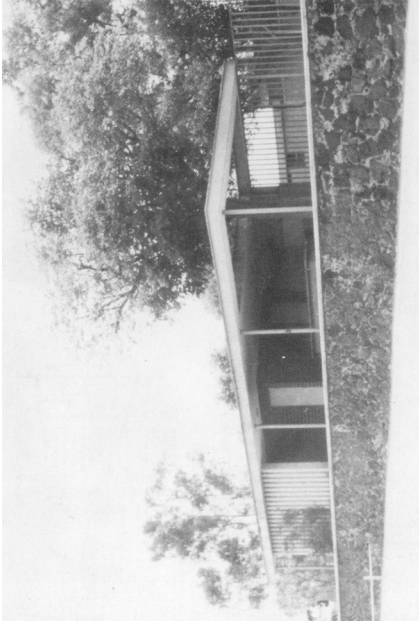
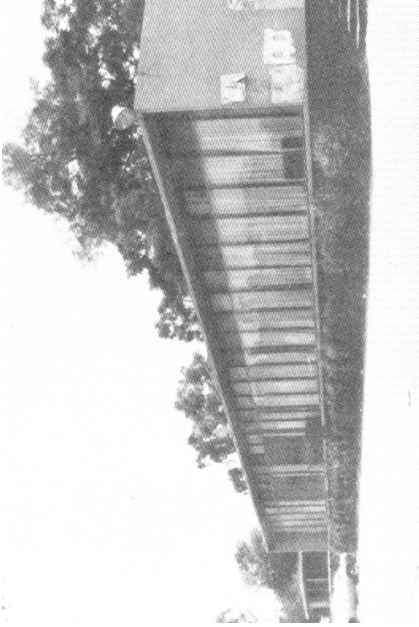

208 Félix T. Nuncio, Ignacio López Bancalari y Enrique Molinar.  
Piscinas, Baños y Vestuarios de mujeres, mayo de 1952. Conjunto.  
209 Ídem. Perspectiva del conjunto.  
210 Ídem. Foso de clavados en primer plano y al fondo el edificio  
del Vestuario de mujeres con terraza en la cubierta.

### PISCINAS, BAÑOS Y VESTUARIOS DE MUJERES

Félix T. Nuncio  
Ignacio López Bancalari  
Enrique Molinar

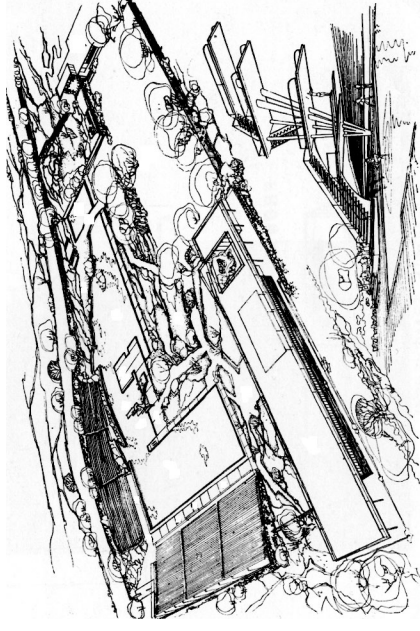
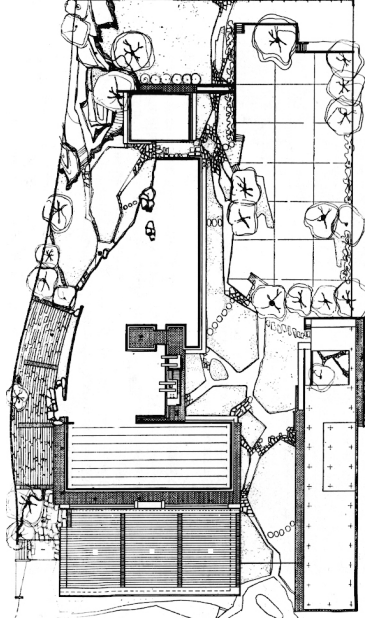

El emplazamiento de las piscinas y los vestuarios de mujeres está en el lado sur de la Facultad de Arquitectura.

Hay una piscina de principiantes de 14 x 18 metros, una de recreo de 62 x 27 metros, un foso de clavados de 20 x 30 metros y unas piscinas de entrenamiento y competiciones de 20 x 50 metros.

En la parte norte de la piscina de competiciones y del foso de clavados hay una zona de graderío rústica labrada directamente de la roca volcánica del solar para 1600 espectadores.

Al poniente se construyó otra zona de graderío para 4500 espectadores.

En el ángulo norte poniente del conjunto hay un gran pórtico y la plaza de acceso al público.

Los vestuarios de mujeres están en el ángulo sur poniente, una rampa de 30 metros con pendiente de 10% sube a una gran terraza con una fuente de sodas para el servicio de las piscinas. Este edificio tiene vistas hacia la Facultad de Arquitectura en primer plano y hacia la zona norte del campus.

