

Aspectes sanitaris dels arxius parroquials de la Vall del Tenes (Baronia de Montbui) durant els segles XVII i XVIII

Miguel Heimann Cella

ADVERTIMENT. La consulta d'aquesta tesi queda condicionada a l'acceptació de les següents condicions d'ús: La difusió d'aquesta tesi per mitjà del servei TDX (www.tdx.cat) ha estat autoritzada pels titulars dels drets de propietat intel·lectual únicament per a usos privats emmarcats en activitats d'investigació i docència. No s'autoritza la seva reproducció amb finalitats de lucre ni la seva difusió i posada a disposició des d'un lloc aliè al servei TDX. No s'autoritza la presentació del seu contingut en una finestra o marc aliè a TDX (framing). Aquesta reserva de drets afecta tant al resum de presentació de la tesi com als seus continguts. En la utilització o cita de parts de la tesi és obligat indicar el nom de la persona autora.

ADVERTENCIA. La consulta de esta tesis queda condicionada a la aceptación de las siguientes condiciones de uso: La difusión de esta tesis por medio del servicio TDR (www.tdx.cat) ha sido autorizada por los titulares de los derechos de propiedad intelectual únicamente para usos privados enmarcados en actividades de investigación y docencia. No se autoriza su reproducción con finalidades de lucro ni su difusión y puesta a disposición desde un sitio ajeno al servicio TDR. No se autoriza la presentación de su contenido en una ventana o marco ajeno a TDR (framing). Esta reserva de derechos afecta tanto al resumen de presentación de la tesis como a sus contenidos. En la utilización o cita de partes de la tesis es obligado indicar el nombre de la persona autora.

WARNING. On having consulted this thesis you're accepting the following use conditions: Spreading this thesis by the TDX (www.tdx.cat) service has been authorized by the titular of the intellectual property rights only for private uses placed in investigation and teaching activities. Reproduction with lucrative aims is not authorized neither its spreading and availability from a site foreign to the TDX service. Introducing its content in a window or frame foreign to the TDX service is not authorized (framing). This rights affect to the presentation summary of the thesis as well as to its contents. In the using or citation of parts of the thesis it's obliged to indicate the name of the author.

Títol :

ASPECTES SANITARIS DELS ARXIUS PARROQUIALS DE LA
VALL DEL TENES (BARONIA DE MONTBUI) DURANT ELS
SEGLES XVII I XVIII.

Tesi Doctoral de: MIQUEL HEIMANN CELLA



Universitat de Barcelona

Divisió de Ciències de la Salut.

Facultat de Medicina.

Departament de Salut Pública i Legislació Sanitària.

Unitat de : Història de la Medicina.

Director : Dr. Josep M. Calbet i Camarasa.

Tutor : Dr. Manel Gené i Badia.

BARCELONA 1994

PALAUDARIES 1700 - 1799

8.2.1. LA MORT VIOLENTA

6a) Mort per precipitació (esfondrament)

"El 25 d'agost de 1746 morí Lluís Prat brasser de casa d'en Palaudarias, no se li pogué donar lo sacrament de la extremaunció por tener vòmits, en ocasió que caigué de un roure y morí al cap de 15 hores".

9a) Mort per cremades

"El 10 de juny de 1774 moriren M. Moncau de 1 a. de edat, Sixto Moncau de 9 a. y Ramon Moncau de 3 a. de edat. Moriren d'incendi sense que sels pogue dar altre alivio que lo dia 12 de juny anaren los pagesos y fadrins feligresos a regirar la runa del incendi y sols trobaren alguns vestigis entre cendres als que se donaren sepultura acclesias_tica en lo cementiri de la present parroquia".

"El 4 de febrer de 1784 morí una albatona de 2 a. M. Antonia Padró, morí de desgracia de cremadures".

8.2.2. LA MORT NATURAL DOCUMENTADA O DIAGNOSTICADA

3b) Mort sobtada

"El 9 de febrer de 1730 morí una dona quasi de repent".

"El 7 d'agost de 1732 morí M. Pascual (criada) de mort repentina".

"El 25 de juny de 1755 morí Fco. Mompar, morí repentinament, le sobrevingué un dolor de trencadura que a les pocas horas lo precipitá, poco se logre la ocasió de poder rebre els sacraments de la Penitencia y de la Extremaunció".

"El 2 d'abril de 1760 morí Joan Palaudarias de 18 a. de edat, morí repentinament".

"L'1 de juny de 1760 morí Rosa Cuscó, morí repentinament".

"El 20 de gener de 1767 morí Joan Serracarbasa, morí repentinament".

6b) Mort de part

"El 27 de març de 1770 morí M. Galcerán, morí de part".

7b) Vòmits

"El 3 de setembre de 1781 morí M. Theresa Serra als 80 a. vda. del Massover de casa Roure de la p. de Lliassá de Vall y en casa Oliván de dita parroquia ab motiu de encontrarse allí per la festa mayor, le sobrevingué un vòmit".

11b) Perd els sentits

"El 17 de gener de 1775 morí Eulalia Padrós, als 64 anys de edat, le sobrevingué un accident que li fa perdre els sentits".

13b) 'Ser loca'

"El 19 de setembre de 1777 morí Rosa Masnou als 13 a., rebe sols lo s. de la extremaunció y no altre per reconeixer ser faltada de rahó, y en part esser fatua".

"El 24 de setembre de 1790 morí Pau Ametller, no fou testament perque encara que era primogenit, se considera sempre alienat e incapas de la administració dels bens y contal tenia señat per cuidar a son germá Joseph".

18b) Sense especificar o diagnosticar

"L'1 de gener de 1741 morí el Dr. Miguel Torrent Clergue, ciutadà de Barcelona, en lo Mas Roura".

"El 17 d'agost de 1750 morí Anton Cusco (fadri), patia una malaltia molt llarga".

"El 25 de novembre de 1756 morí Theresa Galcerán la cual morí de malaltia bastant llarga".

"El 4 de març de 1757 morí Domingo Pascual, morí de malaltia bastant llarga, fou sepultat en lo vas de sa propia casa".

"El 21 de desembre de 1757 morí un home de malaltia greu, pasant por Palaudarias".

"El 12 de novembre de 1764 morí Esperança Cuscó de edad prop de 100 anys".

"El 3 de gener de 1797 morí Theresa Palaudarias de 78 a. (d.), rebe sols la extremaunció, no rebe els altres perque es creia no morir".

8.2.3. LA MORT NATURAL SOSPITOSA

1c) Trobat mort

"El 20 de gener de 1767 morí un pobre home de edat de 60 a. poch mas o menos. Fou trobat mort en lo camí que va de casa Salgot a casa Lladó, no se sabe son nom, ni sols de que a mort, demanaba charitat a casa Salgot, preguntat de ahont era digué ell mateix que era fill del Urgell y que se habia anat a Badalona. Portava un Rosari. No rebe sacrament algú per haverse trovat mort".

"El 23 de novembre de 1786 morí Joan Marfá, fou trobat mort a son llit als 80 a".

"El 16 d'abril de 1793 morí Joan Palaudarias Clergue de 66 a., fou trobat mort a Barcelona, fou portat mort de Barcelona".

SANT FELIU DE CODINES 1700 - 1799

8.2.1. LA MORT VIOLENTA

1a) Mort per arma de foc

"El 14 de gener de 1714 morí Joseph Roca, mort de una escopetada a Caldes de Montbui, traslladat a Sant Feliu de Codines".

"El 18 d'octubre de 1719 morí Fco. Rius, mort de una escopetada, era fusaller de las tropes de França, una partida de Granollers lo mataren".

4a) Mort per submersió

"El 12 de novembre de 1748 morí Gabriel Castells, quasi mort dintre de un cup de ví (accident)".

"El 12 d'octubre de 1751 morí Jaume Robert, have caigut dintre de un cup y morí de improvis (accident)".

"El 9 de gener de 1785 morí un albat de 2 anys de edad offegat".

"El 12 d'abril de 1792 morí Valenti Maynou, albat offegat en la bassa del Vive, de un any y mig de edad (accident)".

6a) Mort per precipitació (esfondrament)

"El 22 de juliol de 1722 morí Anton Serracanta, mort de una caiguda de un arbre, y haverlo trobat mort".

"El 23 de febrer de 1735 morí Joan Febrer de una caiguda (accident)".

"El 28 d'abril de 1735 morí Pau Corderes, morí de una caiguda de un pí".

"El 26 de desembre de 1747 morí Joseph Tura repentinament de una caiguda".

11a) Sense especificar

"L'11 d'octubre de 1784 morí Maria Guitart, que fou assassinada, de 26 anys de edad".

8.2.2. LA MORT NATURAL DOCUMENTADA O DIAGNOSTICADA

2b) Feridura o apoplèxia

"L'11 de desembre de 1719 morí Pere Rocasalbas se habia ferit y havia perdut la paraula, (no se li dona la extremaunció)".

"El 13 d'octubre de 1743 morí Coloma Roca, morí repentinament despres de haver perdut la paraula por haverse ferit".

"El 18 de maig de 1745 morí Agnes Oliveras por haverse ferit".

"L'11 de maig de 1749 morí Thomas Vallcorba, per haverli sobrevingut un accident de feridura y no poder parlar".

"El 5 d'agost de 1754 morí Madalena Serrats, de feridura".

"El 14 d'octubre de 1768 morí Fray Vicens Sagalés, de feridura".

"El 22 de juny de 1775 morí Catherina Raurell, de Apoplexia".

"El 24 d'abril de 1776 morí Miquel Puig Domenech, de apoplexia als 80 anys de edad".

3b) Mort sobtada

"El 23 d'abril de 1709 morí Joseph Maspons (fadri) de repent".

"El 4 de setembre de 1711 morí Maria Valls donzella, morí de repent".

"El 5 de febrer de 1714 morí Pere Rubert, morí de repent".

"El 26 de gener de 1732 morí Isidre Parer que morí de repent".

"El 19 d'abril de 1732 morí Jacinto Negra subitament".

"El 13 de novembre de 1732 morí Marianna Tura (viuda), que morí de una basca".

"L'1 de desembre de 1732 morí Mariagna (viuda), que morí de repent".

"El 3 de juny de 1734 morí Joan Valls de repent".

"El 4 d'octubre de 1735 morí Catherina Espinalt morta de una basca, feient la llabor del llit perque ab facilitat pogués parir".

"El 30 d'octubre de 1735 morí Joseph Tura, morí de repent sense haver se donat conta los de la casa".

"El 9 de març de 1736 morí Catherina Pedragosa morí al haverli sobrevingut un accident repenti".

"El 12 de març de 1737 morí Fch. Daví mort al haverli sobrevingut un accident repenti".

"El 2 d'agost de 1740 morí Teresa Puntas, morí repentinament".

"El 29 de setembre de 1740 morí Rosa Esturgó, morí repentinament".

"El 21 de març de 1741 morí M. Serratacó, morí repentinament per un accident que li sobrevingué".

"El 2 de setembre de 1741 morí Maria Pasarell y Pedragosa, morí repentinament".

"L'11 de novembre de 1741 morí Pere Bosch (fadri) morí repentinament".

"El 24 de setembre de 1742 morí Teresa Puig repentinament".

"El 25 de gener de 1746 morí Mariangela Crusellas, morí repentinament".

"L'11 de desembre de 1747 morí Miquel Marigó repentinament".

"El 28 de desembre de 1747 morí Margarida Bonsons morí repentinament".

- "L'11 de març de 1751 morí Thomas Negre, de repente".
"El 18 de setembre de 1751 morí Joan Falgat capellà al haver tingut una basca repentina".
- "El 15 de maig de 1752 morí M. Vila, morta de repent".
- "El 5 de gener de 1767 morí Andreu Canet, de mort repentina".
"El 24 de febrer de 1767 morí Marianna Marfà, mort repentina".
- "El 20 de febrer de 1769 morí M. Tura de mort repentina".
- "El 12 de juny de 1770 morí Fch. Domenech de mort repentina".
- "El 23 de febrer de 1772 morí Joan Colomer de mort quasi repentina".
"El 28 de novembre de 1772 morí M. Valls, de mort repentina".
- "El 15 d'octubre de 1773 morí Joseph Robert de 65 anys de edad, repentinament".
"El 29 de novembre de 1773 morí Rosa Masclans, de mort repentina".
- "El 23 de setembre de 1775 morí Jaume Permanyer, de mort repentina als 72 anys de edad".
"El 29 de setembre de 1775 morí Joan Pineda, de mort repentina als 75 anys de edad".
- "El 21 d'agost de 1776 morí Isidro Corderas, de mort repentina als 69 anys de edad".
- "El 29 de gener de 1777 morí M. Golart, morí repentinament als 55 anys de edad".
- "El 17 de gener de 1779 morí M. Rosell, de mort repentina als 49 anys de edad".
"El 19 d'octubre de 1779 morí Geronimo Canet, de mort repentina als 55 anys de edad".
- "El 20 de novembre de 1780 morí Fch. Corderas, mort de repente als 63 anys de edad".
"El 8 de desembre de 1780 morí Fco. Mensa, morí casi de repent als 60 anys de edad".
"El 17 de desembre de 1780 morí Rosa Pineda, casi repentinament al 65 anys de edad".
- "El 16 de febrer de 1781 morí Catherina Robert, de mort repentina".
"El 14 d'agost de 1781 morí M. Collet, de mort repentina als 58 anys".
- "El 6 de febrer de 1782 morí Theresa Roca, de mort repentina als 60 a".
"El 21 de juny de 1782 morí Fch. Montbrú, de mort repentina als 60 anys".
- "El 12 de gener de 1784 morí Theresa Oliveras, de mort repentina als 23 anys de edad".
"El 21 d'abril de 1784 morí Jaume Cendra, de mort repentina als 70 anys de edad".
"El 16 de desembre de 1784 morí M. Roca, de mort repentina als 60 anys de edad".
"El 29 de desembre de 1784 morí Jaume Corderas, de mort repentina".

"El 8 de juliol de 1785 morí Isidro Dardiná, de mort repentina (fatuo desde son naixament) de 12 anys de edad, era natural de Barcelona, son pare veler".

"El 6 de desembre de 1786 morí Joseph Esturgó, de mort repentina".

"L'1 de desembre de 1787 morí Pere Rubert, de mort repentina als 70 anys de edad".

"El 7 de gener de 1789 morí M. Grau, de mort repentina als 55 anys".

"El 18 de setembre de 1789 morí Anna Casot, de mort repentina als 65 anys de edad".

"El 23 de novembre de 1789 morí Joan Domènech, de mort y repentina als 52 anys de edad".

"El 17 d'abril de 1790 morí Pau Corderas, de mort repentina als 60 anys de edad".

"El 17 de desembre de 1793 morí Jacinto Tura, de mort repentina als 59 anys de edad".

4b) Perd la paraula

"El 20 de desembre de 1741 morí Eurasia Fontcuberta, havia perdut la paraula de repent y haver mort ab molta brevetat".

"El 7 de juliol de 1742 morí Pau Roca havia perdut la paraula repentinament, morí ab molta brevetat".

"El 9 de novembre de 1746 morí Marquesa Bosch, pert la paraula y morí ab molta brevetat".

"El 16 de març de 1750 morí Miquel Boy, perde de repent lo sentit de la paraula".

5b) Desvari o deliri

"El 7 de maig de 1742 morí Magdalena Roca (donzella), morí després de haverli sobrevingut un fort deliri".

"El 12 de febrer de 1754 morí Pau Cisterer, le havia pres un deliri".

6b) Mort de part

"L'1 de gener de 1795 morí Marianna Badó, de sobrepart als 26 anys".

7b) Vòmits

"El 9 de gener de 1740 morí Antoni Bonet (viudo) morí de repente por averse repentinament subfocat de un vòmit".

11b) Perd els sentits

"El 4 de febrer de 1743 morí Hisidro Puig le sobrevingue un accident que li fa perdre tots els sentits".

"El 23 de setembre de 1747 morí Joan Bosch, perde los sentits repentinament".

13b) 'Ser loca'

"El 24 de febrer de 1781 morí una noia de 17 anys de edad, era Mente capta".

"El 10 d'octubre de 1781 morí un noy de 18 anys de edad, era Mente captis".

"El 13 de gener de 1786 morí un albat minyona, Rosa Tura de 13 anys era semi-fatua".

18b) Sense especificar o diagnosticar

"El 23 de febrer de 1714 morí un religios carmelita descals (enterrat en lo cementiri), lo qual estava retirat en una casa par causa del siti de Barcelona, era de vida molt exemplar".

"El 23 de juliol de 1725 morí Nadal Matheus passant per lo lloc queda malalt y morí".

"El 3 de gener de 1741 morí Sicilia Grau".

"El 17 de febrer de 1746 morí Isidro Marigó".

"El 3 de novembre de 1757 morí Joseph Maspons, rebe sols la Extremaun_ ció per haverli sobrevingut un accident".

"El 19 d'octubre de 1758 morí Jaume Maciá (fadri), le sobrevingué un accident".

"El 4 de gener de 1762 morí Madalena Tura, le sobrevingué un accident"

"El 3 de gener de 1763 morí M. Rosell, le sobrevingué un accident".

8.2.3. LA MORT NATURAL SOSPITOSA

1c) Trobat mort

"El 31 d'agost de 1723 morí Benet Flaquer, no rebe sacraments per haverlo trobat mort".

"L'11 d'octubre de 1724 morí un home lo cual lo trobaren mort en el pla del Camí Reial".

"El 5 de marg de 1738 morí Beneta Corderas fou trobada morta".

"El 29 d'octubre de 1748 morí Joan Carulla, trobat mort".

"El 22 de setembre de 1754 morí Elisabeth Sants, trobada morta".

"El 8 de gener de 1757 morí Madalena Cendra, trobada morta".

"L'1 de marg de 1759 morí Joseph Rocasalbas, trobat mort".

"El 2 d'abril de 1764 morí un home, trobat mort en una pallisa".

"El 3 de novembre de 1764 morí marçal Cendra, lo han trobat mort".

"El 3 d'abril de 1765 morí Joseph Casas trobat mort".

"El 22 d'abril de 1768 morí Jaume Busquets, trobat mort en els Singles de St. Marti".

"El 28 d'abril de 1770 morí un home, trobat mort".

"El 22 d'abril de 1780 morí Theresa Sors, trobada morta 60 anys".

3c) Soldat

"El 30 d'octubre de 1709 morí Leonart Egonis, soldat de nació holandés de la companya Verzenix".

"El 13 d'agost de 1726 morí un soldat del regimat de Zamora, enomenat, Jauma Fernández, enterrat per Amore Dei".

"El 5 de novembre de 1726 morí un soldat dels guardies espanyols de la companya de D. bernardino Tabernar enomenat Bartolomé".

"El 20, de febrer de 1730 morí el Sargento Moyor Fco. Sta. crus

"El 12 d'agost de 1791 morí un sodat suis, fou trobat feia 10-12 dias".

"El 31 de juliol de 1797 morí Pere Viladevall capitá de Granaders del regiment de Mallorca, morí en Girona. era fill de St. Feliu de Codines".

4c) Sense Espacificar

"El 15 d'octubre de 1738 morí Joseph Casas, de momento que caigué desganat perde la paraula".

LA AMETLLA DEL VALLES (SANT GENIS)
 Nombre de morts, per anys, (de 1600 a 1699), albats, cossos i total.

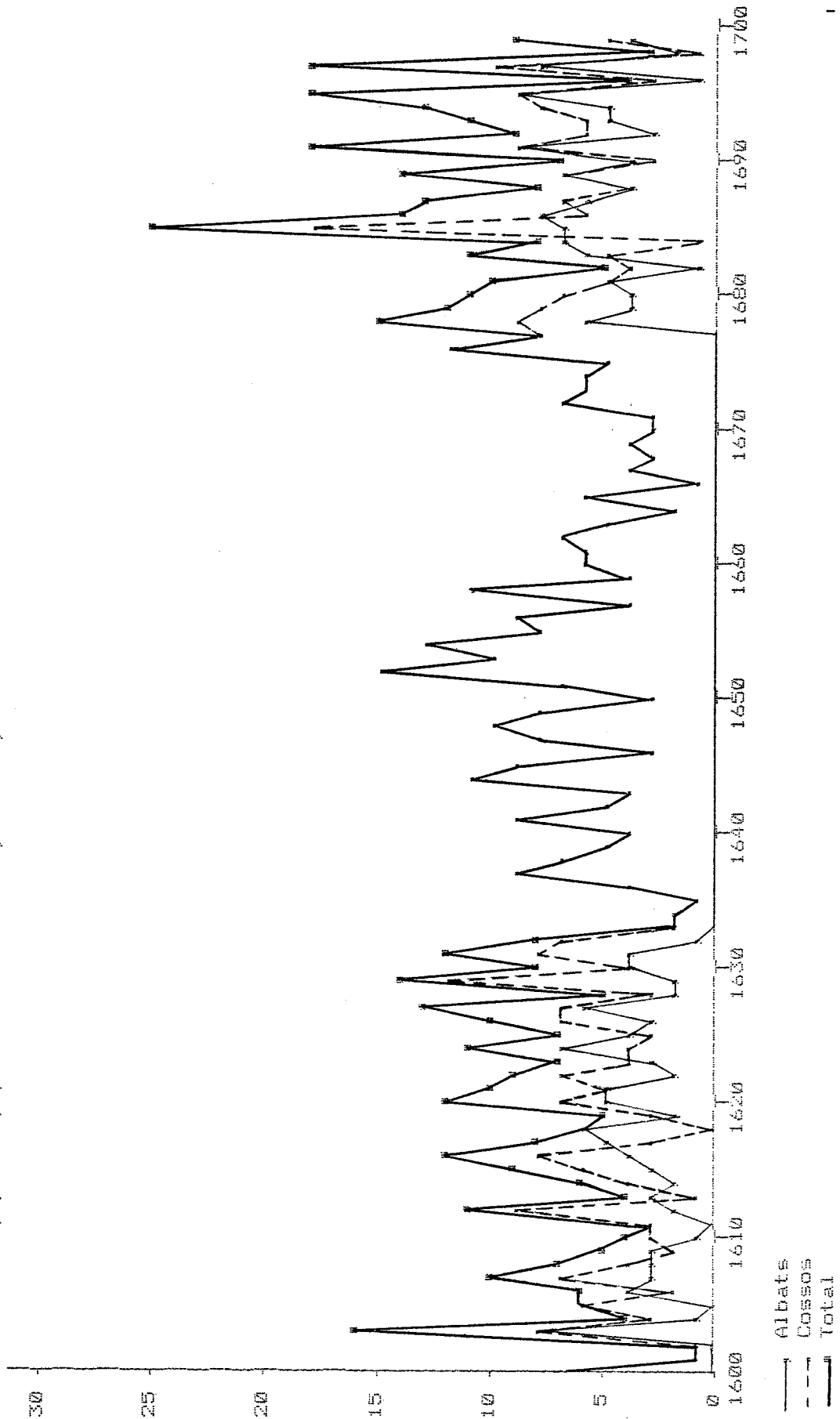

LA AMETLLA DEL VALLES (SANT GENIS)
 Nombre de morts, per anys, (de 1600 a 1699), albat, cossos i total.

Albat																			
1600	0	1601	0	1602	0	1603	8	1604	1	1605	0	1606	4	1607	3	1608	3	1609	3
1610	1	1611	0	1612	2	1613	3	1614	2	1615	3	1616	4	1617	5	1618	6	1619	2
1620	5	1621	5	1622	2	1623	3	1624	7	1625	4	1626	3	1627	6	1628	2	1629	2
1630	4	1631	4	1632	1	1633	0	1634	0	1635	0	1636	0	1637	0	1638	0	1639	0
1640	0	1641	0	1642	0	1643	0	1644	0	1645	0	1646	0	1647	0	1648	0	1649	0
1650	0	1651	0	1652	0	1653	0	1654	0	1655	0	1656	0	1657	0	1658	0	1659	0
1660	0	1661	0	1662	0	1663	0	1664	0	1665	0	1666	0	1667	0	1668	0	1669	0
1670	0	1671	0	1672	0	1673	0	1674	0	1675	0	1676	0	1677	0	1678	6	1679	4
1680	4	1681	5	1682	1	1683	6	1684	7	1685	7	1686	8	1687	6	1688	4	1689	7
1690	4	1691	9	1692	3	1693	5	1694	5	1695	9	1696	1	1697	8	1698	2	1699	4

Cossos																			
1600	7	1601	1	1602	1	1603	8	1604	3	1605	6	1606	2	1607	7	1608	4	1609	2
1610	3	1611	3	1612	9	1613	1	1614	4	1615	6	1616	8	1617	3	1618	0	1619	3
1620	7	1621	5	1622	7	1623	4	1624	4	1625	3	1626	7	1627	7	1628	3	1629	12
1630	4	1631	8	1632	7	1633	2	1634	2	1635	1	1636	4	1637	9	1638	7	1639	5
1640	4	1641	9	1642	5	1643	4	1644	11	1645	9	1646	3	1647	8	1648	10	1649	8
1650	3	1651	7	1652	15	1653	10	1654	13	1655	8	1656	9	1657	4	1658	11	1659	4
1660	6	1661	6	1662	7	1663	5	1664	2	1665	5	1666	1	1667	4	1668	3	1669	4
1670	3	1671	3	1672	7	1673	6	1674	6	1675	6	1676	12	1677	8	1678	9	1679	8
1680	7	1681	5	1682	4	1683	5	1684	1	1685	18	1686	6	1687	7	1688	4	1689	7
1690	3	1691	9	1692	6	1693	6	1694	8	1695	9	1696	3	1697	10	1698	1	1699	5

Total																			
1600	7	1601	1	1602	1	1603	16	1604	4	1605	6	1606	6	1607	10	1608	7	1609	5
1610	4	1611	3	1612	11	1613	4	1614	6	1615	9	1616	12	1617	8	1618	6	1619	5
1620	12	1621	10	1622	9	1623	7	1624	11	1625	7	1626	10	1627	13	1628	5	1629	14
1630	8	1631	12	1632	8	1633	2	1634	2	1635	1	1636	4	1637	9	1638	7	1639	5
1640	4	1641	9	1642	5	1643	4	1644	11	1645	9	1646	3	1647	8	1648	10	1649	8
1650	3	1651	7	1652	15	1653	10	1654	13	1655	8	1656	9	1657	4	1658	11	1659	4
1660	6	1661	6	1662	7	1663	5	1664	2	1665	6	1666	1	1667	4	1668	3	1669	4
1670	3	1671	3	1672	7	1673	6	1674	6	1675	5	1676	12	1677	8	1678	15	1679	12
1680	11	1681	10	1682	5	1683	11	1684	8	1685	25	1686	14	1687	13	1688	8	1689	14
1690	7	1691	18	1692	9	1693	11	1694	13	1695	18	1696	4	1697	18	1698	3	1699	9

LA AMETLLA DEL VALLES (SANT GENIS)
Nombre de morts, homes, dones i total, per anys (de 1600 a 1699).

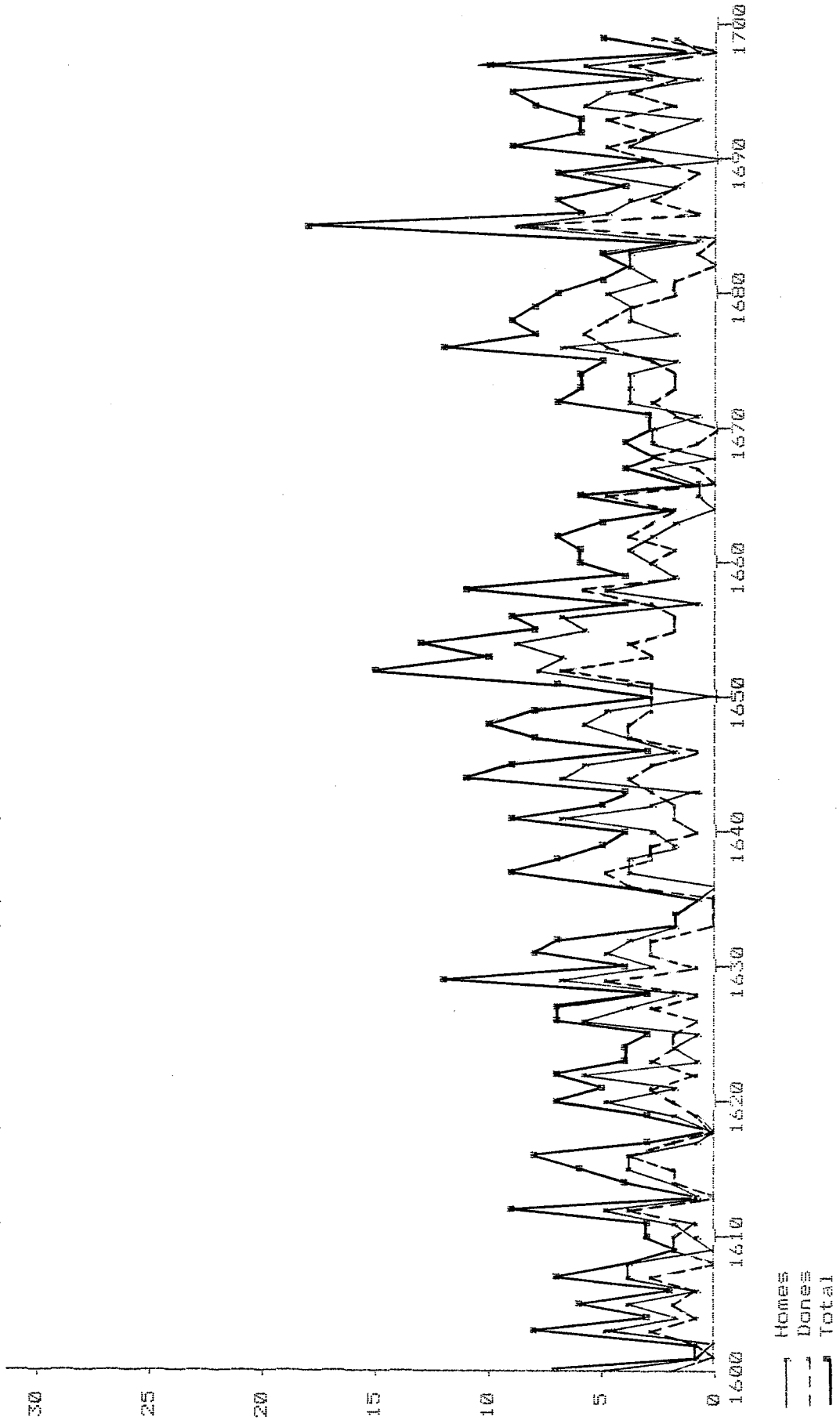

LA AMETLLA DEL VALLES (SANT GENIS)
Nombre de morts, homes, dones i total, per anys (de 1600 a 1699).

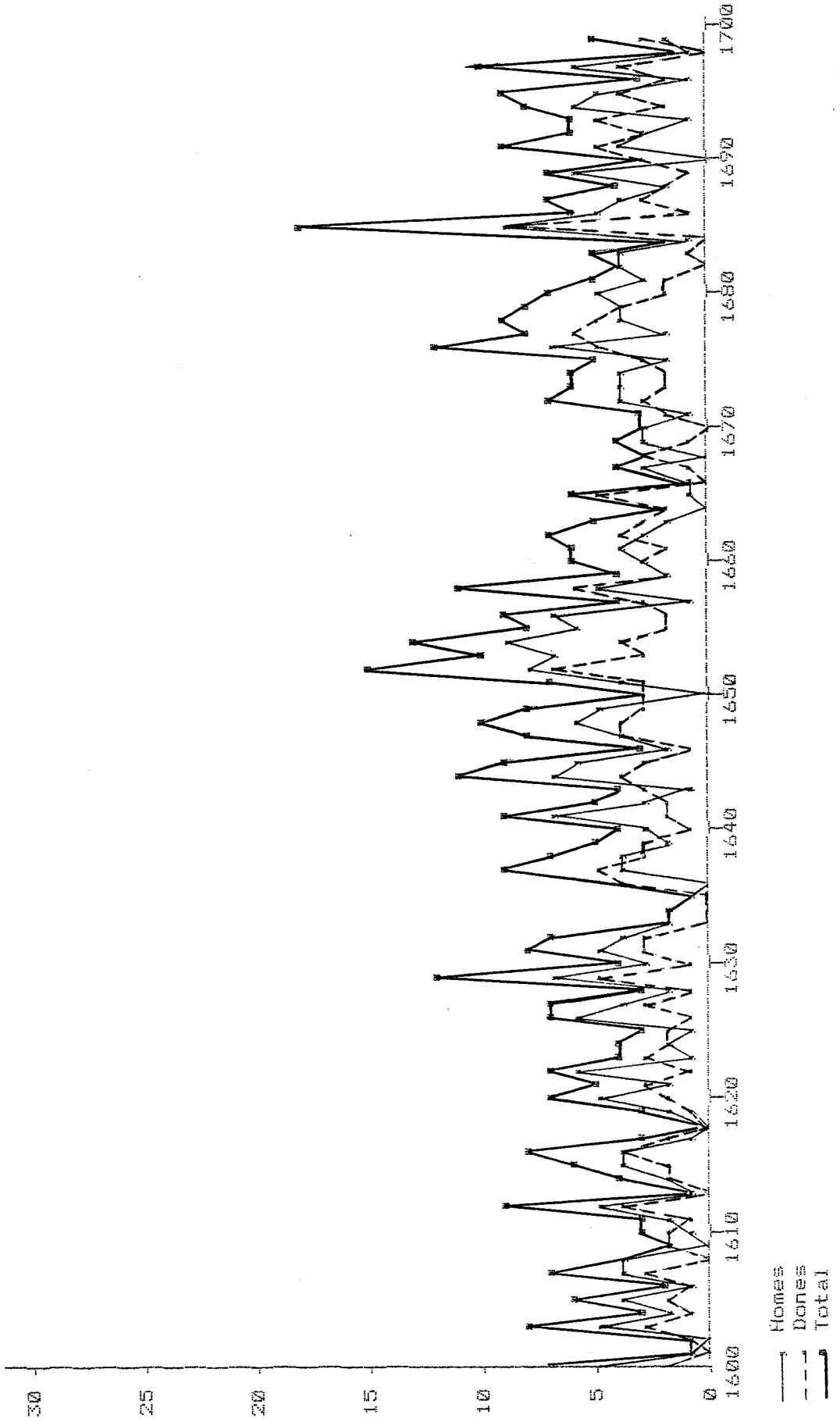

LA AMETLLA DEL VALLES (SANT GENIS)
 Nombre de morts, homes, dones i total, per anys (de 1600 a 1699).

Homes		1600		1601		1602		1603		1604		1605		1606		1607		1608		1609	
1600	5	1	1601	5	1603	0	1602	0	1603	5	1604	2	1605	4	1606	1	1607	4	1608	4	1609
1610	1	1611	2	1612	5	1613	1	1614	1	1615	2	1616	4	1617	1	1618	0	1619	0	1620	2
1620	5	1621	2	1622	6	1623	1	1624	2	1625	2	1626	6	1627	4	1628	2	1629	2	1630	4
1630	3	1631	5	1632	4	1633	2	1634	2	1635	2	1636	0	1637	4	1638	4	1639	4	1640	2
1640	3	1641	7	1642	3	1643	1	1644	7	1645	6	1646	2	1647	4	1648	6	1649	6	1650	5
1650	0	1651	4	1652	8	1653	7	1654	9	1655	6	1656	7	1657	1	1658	5	1659	5	1660	2
1660	3	1661	4	1662	3	1663	2	1664	0	1665	1	1666	1	1667	3	1668	0	1669	0	1670	3
1670	3	1671	1	1672	4	1673	4	1674	4	1675	2	1676	7	1677	2	1678	4	1679	4	1680	4
1680	5	1681	3	1682	4	1683	4	1684	1	1685	9	1686	5	1687	4	1688	2	1689	2	1690	6
1690	0	1691	4	1692	3	1693	1	1694	6	1695	5	1696	1	1697	6	1698	1	1699	1	1699	2

Dones		1600		1601		1602		1603		1604		1605		1606		1607		1608		1609	
1600	2	1601	0	1602	1	1603	3	1604	1	1605	2	1606	1	1607	3	1608	0	1609	0	1610	2
1610	2	1611	1	1612	4	1613	0	1614	2	1615	2	1616	4	1617	2	1618	0	1619	0	1620	1
1620	2	1621	3	1622	1	1623	3	1624	2	1625	2	1626	1	1627	3	1628	1	1629	1	1630	5
1630	1	1631	3	1632	3	1633	0	1634	0	1635	0	1636	4	1637	5	1638	3	1639	3	1640	3
1640	1	1641	2	1642	2	1643	3	1644	4	1645	3	1646	1	1647	4	1648	4	1649	4	1650	3
1650	3	1651	3	1652	7	1653	3	1654	4	1655	2	1656	2	1657	3	1658	6	1659	6	1660	2
1660	3	1661	2	1662	4	1663	3	1664	2	1665	5	1666	0	1667	1	1668	3	1669	3	1670	1
1670	0	1671	2	1672	3	1673	2	1674	2	1675	3	1676	5	1677	6	1678	5	1679	5	1680	4
1680	2	1681	2	1682	0	1683	1	1684	0	1685	9	1686	1	1687	3	1688	2	1689	2	1690	1
1690	3	1691	5	1692	3	1693	5	1694	2	1695	4	1696	2	1697	4	1698	0	1699	0	1699	3

Total		1600		1601		1602		1603		1604		1605		1606		1607		1608		1609	
1600	7	1601	3	1602	1	1603	8	1604	3	1605	6	1606	2	1607	7	1608	4	1609	4	1610	2
1610	3	1611	1	1612	9	1613	1	1614	4	1615	6	1616	8	1617	3	1618	0	1619	0	1620	3
1620	7	1621	5	1622	7	1623	4	1624	4	1625	3	1626	7	1627	7	1628	3	1629	3	1630	12
1630	4	1631	8	1632	7	1633	2	1634	2	1635	1	1636	4	1637	9	1638	7	1639	7	1640	5
1640	4	1641	9	1642	5	1643	4	1644	11	1645	9	1646	3	1647	8	1648	10	1649	10	1650	8
1650	3	1651	7	1652	15	1653	10	1654	13	1655	8	1656	9	1657	4	1658	11	1659	11	1660	4
1660	6	1661	6	1662	7	1663	5	1664	2	1665	6	1666	1	1667	4	1668	3	1669	3	1670	4
1670	3	1671	3	1672	7	1673	6	1674	6	1675	5	1676	12	1677	8	1678	9	1679	9	1680	8
1680	7	1681	5	1682	4	1683	5	1684	1	1685	18	1686	6	1687	7	1688	4	1689	4	1690	7
1690	3	1691	9	1692	6	1693	6	1694	8	1695	9	1696	3	1697	10	1698	1	1699	1	1699	5

BIGUES (SANT PERE)
 Nombre de morts, per anys, (de 1600 a 1699), albat, cossos i total.

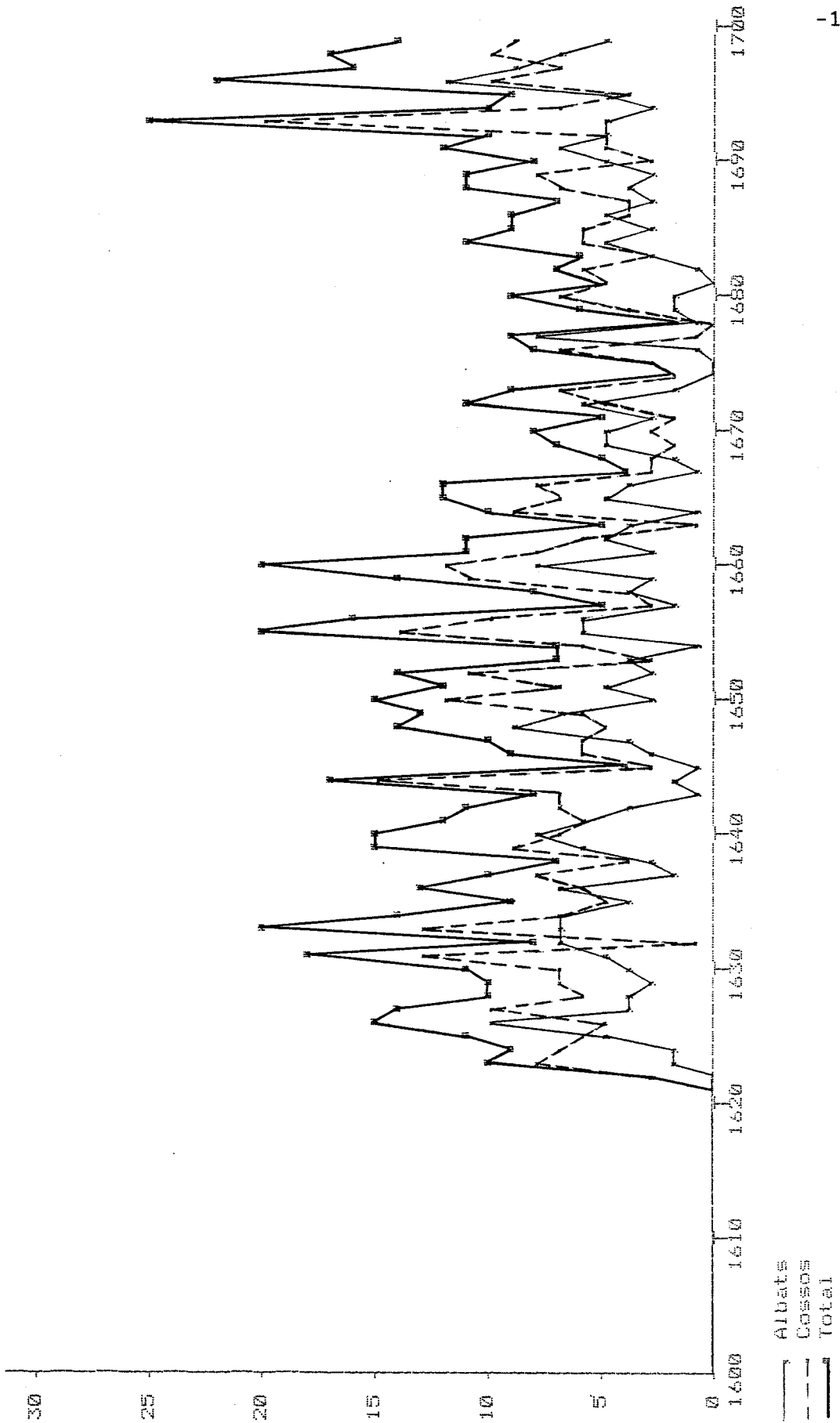

BIGUES (SANT PERE)
 Nombre de morts, per anys, (de 1600 a 1699), albat, cossos i total.

Albat		1600	1601	1602	1603	1604	1605	1606	1607	1608	1609
1600	0	0	0	0	0	0	0	0	0	0	0
1610	0	0	0	0	0	0	0	0	0	0	0
1620	0	0	0	0	0	2	2	5	10	4	4
1630	4	4	5	7	7	7	7	4	7	2	3
1640	8	1641	6	1642	4	1644	2	1646	3	4	9
1650	3	1651	5	1652	3	1654	1	1656	6	2	4
1660	8	1661	3	1662	5	1664	1	1666	4	1	4
1670	5	1671	3	1672	6	1674	0	1676	1	8	2
1680	2	1681	0	1682	1	1684	5	1686	5	3	3
1690	5	1691	7	1692	5	1694	3	1696	12	9	5

Cossos		1600	1601	1602	1603	1604	1605	1606	1607	1608	1609
1600	0	0	0	0	0	0	0	0	0	0	0
1610	0	0	0	0	0	0	0	0	0	0	0
1620	0	0	0	0	3	8	7	6	5	10	6
1630	7	1631	13	1632	1	1634	7	1636	6	8	4
1640	7	1641	6	1642	7	1644	15	1646	6	6	6
1650	12	1651	7	1652	11	1654	6	1656	10	3	4
1660	12	1661	8	1662	6	1664	9	1666	8	3	2
1670	3	1671	2	1672	5	1674	2	1676	7	1	4
1680	7	1681	5	1682	6	1684	6	1686	4	4	8
1690	3	1691	5	1692	5	1694	7	1696	10	7	9

Total		1600	1601	1602	1603	1604	1605	1606	1607	1608	1609
1600	0	0	0	0	0	0	0	0	0	0	0
1610	0	0	0	0	0	0	0	0	0	0	0
1620	0	0	0	0	3	10	9	11	15	14	10
1630	11	1631	18	1632	8	20	14	9	13	10	15
1640	15	1641	12	1642	11	8	17	4	9	10	13
1650	15	1651	12	1652	14	7	7	20	16	5	14
1660	20	1661	11	1662	11	5	10	12	12	4	7
1670	8	1671	5	1672	11	9	2	8	8	7	6
1680	9	1681	5	1682	7	6	11	9	9	11	11
1690	8	1691	12	1692	10	25	10	22	16	17	14

BIGUES (SANT PERE)
Nombre de morts, homes, dones i total, per anys (de 1600 a 1699).

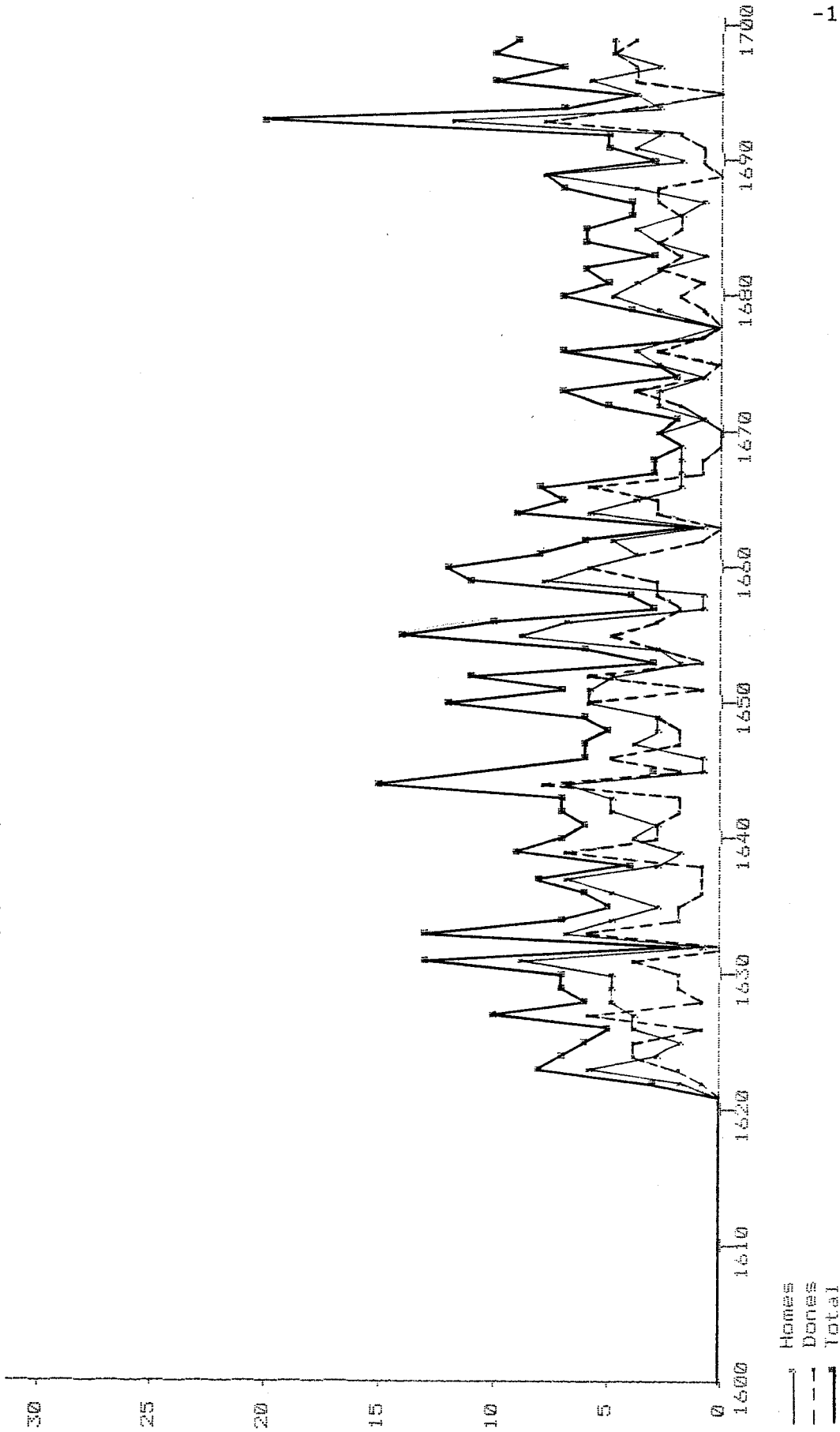

BIGUES (SANT PERE)

Nombre de morts, homes, dones i total, per anys (de 1600 a 1699).

Homes		1600	1601	1602	1603	1604	1605	1606	1607	1608	1609	0	
1600	0	1601	0	1602	0	1603	0	1606	0	1607	0	1608	0
1610	0	1611	0	1612	0	1613	0	1616	0	1617	0	1618	0
1620	0	1621	0	1622	2	1623	6	1626	4	1627	4	1628	5
1630	5	1631	9	1632	1	1633	7	1636	5	1637	3	1638	2
1640	4	1641	3	1642	5	1643	5	1646	1	1647	4	1648	3
1650	6	1651	6	1652	5	1653	2	1656	7	1657	1	1658	8
1660	6	1661	4	1662	5	1663	1	1666	2	1667	2	1668	2
1670	3	1671	1	1672	3	1673	3	1676	4	1677	0	1678	3
1680	5	1681	4	1682	3	1683	3	1686	2	1687	1	1688	8
1690	2	1691	4	1692	3	1693	12	1696	6	1697	3	1698	5

Dones		1600	1601	1602	1603	1604	1605	1606	1607	1608	1609	0	
1600	0	1601	0	1602	0	1603	0	1606	0	1607	0	1608	0
1610	0	1611	0	1612	0	1613	0	1616	0	1617	0	1618	0
1620	0	1621	0	1622	1	1623	2	1626	1	1627	6	1628	2
1630	2	1631	4	1632	0	1633	6	1636	1	1637	1	1638	7
1640	3	1641	3	1642	2	1643	8	1646	5	1647	2	1648	3
1650	6	1651	6	1652	6	1653	3	1656	3	1657	2	1658	3
1660	6	1661	4	1662	1	1663	3	1666	6	1667	1	1668	0
1670	0	1671	1	1672	2	1673	1	1676	3	1677	1	1678	1
1680	2	1681	1	1682	3	1683	3	1686	2	1687	3	1688	0
1690	1	1691	1	1692	2	1693	8	1696	4	1697	4	1698	4

Total		1600	1601	1602	1603	1604	1605	1606	1607	1608	1609	0	
1600	0	1601	0	1602	0	1603	0	1606	0	1607	0	1608	0
1610	0	1611	0	1612	0	1613	0	1616	0	1617	0	1618	0
1620	0	1621	0	1622	3	1623	8	1626	5	1627	10	1628	7
1630	7	1631	13	1632	1	1633	13	1636	6	1637	8	1638	9
1640	7	1641	6	1642	7	1643	15	1646	6	1647	6	1648	6
1650	12	1651	7	1652	11	1653	6	1656	10	1657	3	1658	11
1660	12	1661	8	1662	6	1663	9	1666	8	1667	3	1668	2
1670	3	1671	2	1672	5	1673	2	1676	7	1677	1	1678	4
1680	7	1681	5	1682	6	1683	6	1686	4	1687	4	1688	8
1690	3	1691	5	1692	5	1693	20	1696	10	1697	7	1698	9

LLISSA DE MUNT (SANT JULIA)
 Nombre de morts, per anys, (de 1600 a 1699), albats, cossos i total.

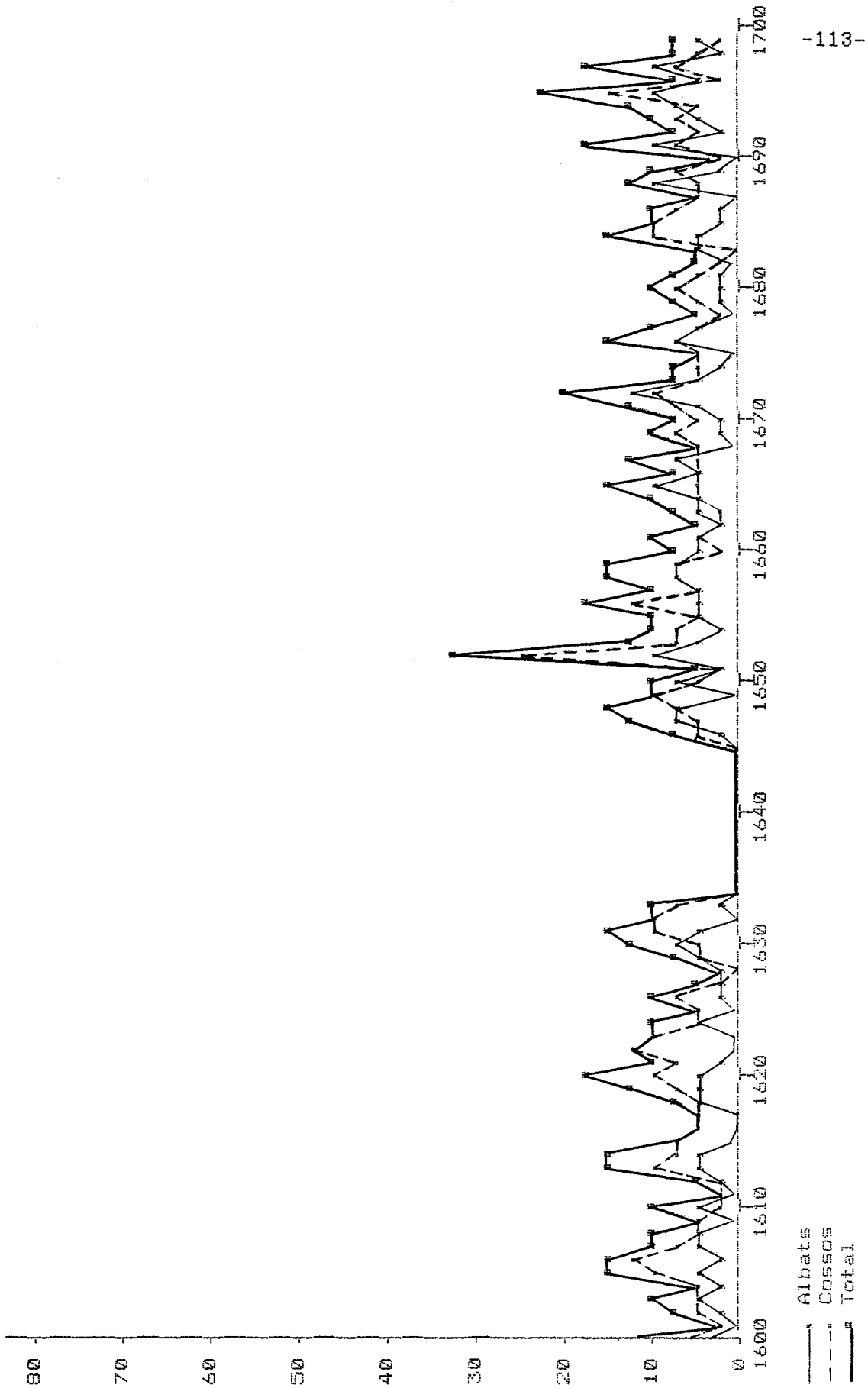

LLISSA DE MUNT (SANT JULIA)
 Nombre de morts, per anys, (de 1600 a 1699), albat, cossos i total.

Albat		Cossos		Total															
1600	5	1601	1	1602	2	1603	6	1604	2	1605	4	1606	2	1607	4	1608	5	1609	1
1610	6	1611	1	1612	2	1613	2	1614	5	1615	6	1616	0	1617	0	1618	4	1619	6
1620	6	1621	3	1622	1	1623	1	1624	1	1625	5	1626	3	1627	3	1628	2	1629	4
1630	8	1631	5	1632	0	1633	0	1634	2	1635	0	1636	0	1637	0	1638	0	1639	0
1640	0	1641	0	1642	0	1643	0	1644	0	1645	0	1646	3	1647	7	1648	8	1649	0
1650	7	1651	2	1652	9	1653	9	1654	5	1655	2	1656	5	1657	6	1658	7	1659	7
1660	4	1661	5	1662	3	1663	3	1664	4	1665	4	1666	4	1667	7	1668	1	1669	2
1670	3	1671	4	1672	12	1673	4	1674	2	1675	2	1676	7	1677	4	1678	1	1679	2
1680	2	1681	3	1682	1	1683	4	1684	4	1685	4	1686	2	1687	0	1688	9	1689	2
1690	1	1691	10	1692	2	1693	4	1694	4	1695	7	1696	5	1697	10	1698	2	1699	4
1600	6	1601	2	1602	5	1603	5	1604	4	1605	4	1606	12	1607	7	1608	6	1609	5
1610	3	1611	2	1612	2	1613	2	1614	8	1615	8	1616	6	1617	4	1618	4	1619	7
1620	11	1621	8	1622	12	1623	10	1624	4	1625	4	1626	8	1627	2	1628	0	1629	4
1630	5	1631	9	1632	10	1633	8	1634	0	1635	0	1636	0	1637	0	1638	0	1639	0
1640	0	1641	0	1642	0	1643	0	1644	0	1645	0	1646	5	1647	6	1648	8	1649	10
1650	4	1651	3	1652	24	1653	8	1654	7	1655	6	1656	13	1657	4	1658	8	1659	7
1660	3	1661	4	1662	2	1663	3	1664	5	1665	5	1666	4	1667	6	1668	4	1669	7
1670	5	1671	8	1672	9	1673	3	1674	5	1675	5	1676	7	1677	6	1678	3	1679	5
1680	8	1681	4	1682	3	1683	0	1684	10	1685	9	1686	8	1687	4	1688	4	1689	8
1690	2	1691	7	1692	6	1693	7	1694	5	1695	14	1696	3	1697	7	1698	6	1699	3
1600	11	1601	3	1602	7	1603	11	1604	6	1605	15	1606	14	1607	11	1608	11	1609	6
1610	9	1611	3	1612	4	1613	16	1614	14	1615	8	1616	6	1617	4	1618	8	1619	13
1620	17	1621	11	1622	13	1623	11	1624	9	1625	5	1626	11	1627	5	1628	2	1629	8
1630	13	1631	14	1632	10	1633	10	1634	0	1635	0	1636	0	1637	0	1638	0	1639	0
1640	0	1641	0	1642	0	1643	0	1644	0	1645	0	1646	8	1647	13	1648	16	1649	10
1650	11	1651	5	1652	33	1653	13	1654	9	1655	11	1656	18	1657	10	1658	15	1659	14
1660	7	1661	9	1662	5	1663	7	1664	9	1665	15	1666	8	1667	13	1668	5	1669	9
1670	8	1671	12	1672	21	1673	8	1674	7	1675	6	1676	14	1677	10	1678	4	1679	7
1680	10	1681	7	1682	4	1683	4	1684	14	1685	11	1686	10	1687	4	1688	13	1689	10
1690	3	1691	17	1692	6	1693	11	1694	12	1695	23	1696	8	1697	17	1698	8	1699	7

LLISSA DE MUNT (SANT JULIA)
 Nombre de morts, homes, dones i total, per anys (de 1600 a 1699).

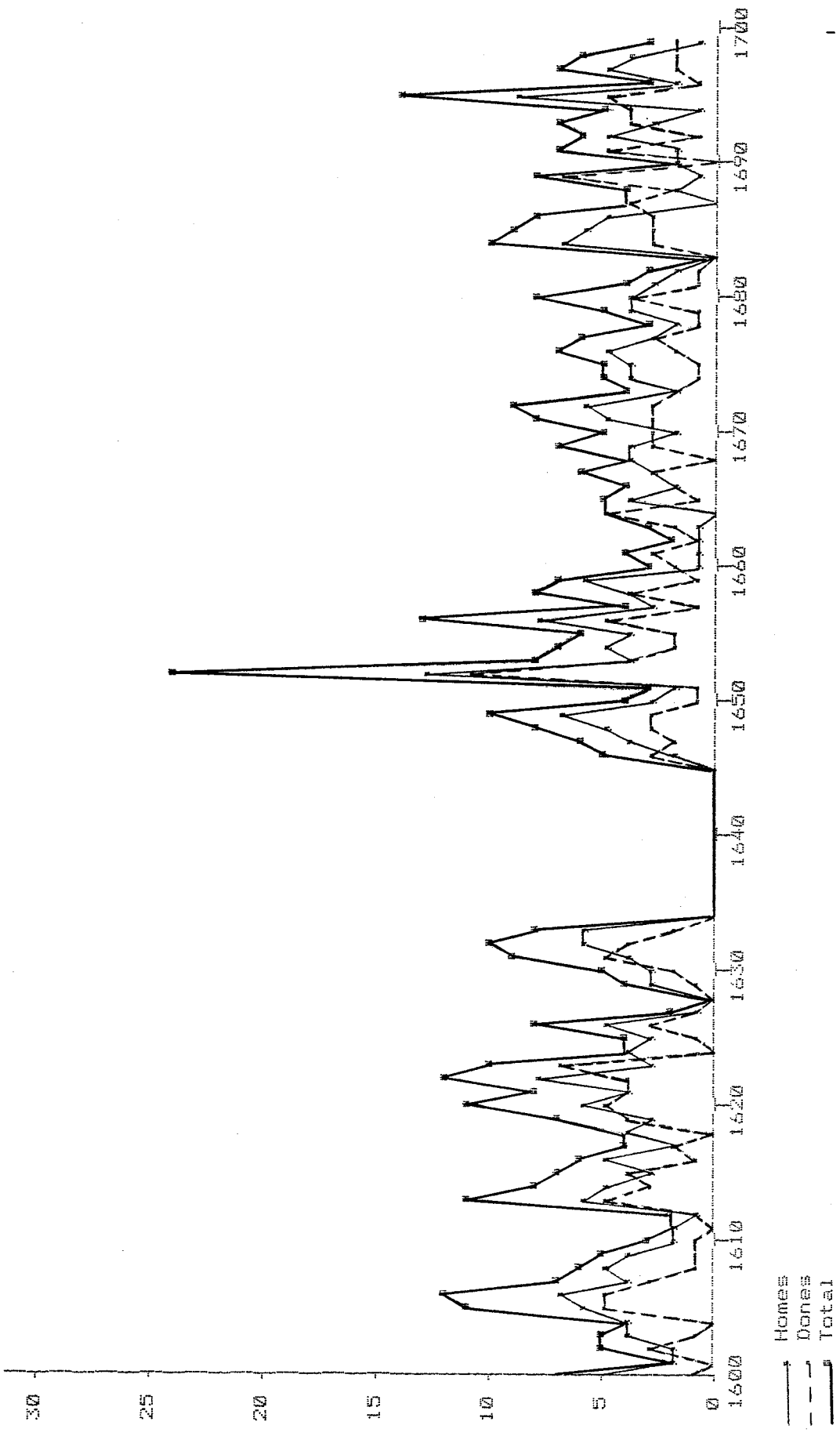

— Homes
 - - - Dones
 . . . Total

LLISSA DE MUNT (SANT JULIA)
 Nombre de morts, homes, dones i total, per anys (de 1600 a 1699).

		Homes																	
1600	5	1601	2	1602	2	1603	4	1604	4	1605	6	1606	7	1607	4	1608	5	1609	4
1610	2	1611	2	1612	1	1613	6	1614	5	1615	3	1616	5	1617	2	1618	4	1619	3
1620	6	1621	4	1622	8	1623	3	1624	4	1625	3	1626	5	1627	1	1628	0	1629	3
1630	3	1631	4	1632	6	1633	6	1634	0	1635	0	1636	0	1637	0	1638	0	1639	0
1640	0	1641	0	1642	0	1643	0	1644	0	1645	0	1646	2	1647	4	1648	5	1649	7
1650	3	1651	2	1652	13	1653	4	1654	5	1655	4	1656	8	1657	3	1658	4	1659	6
1660	1	1661	1	1662	1	1663	1	1664	0	1665	4	1666	2	1667	3	1668	4	1669	4
1670	2	1671	5	1672	6	1673	2	1674	4	1675	4	1676	5	1677	3	1678	2	1679	4
1680	4	1681	3	1682	2	1683	0	1684	7	1685	6	1686	5	1687	0	1688	2	1689	1
1690	2	1691	2	1692	5	1693	3	1694	1	1695	9	1696	2	1697	5	1698	4	1699	1

		Dones																	
1600	1	1601	0	1602	3	1603	1	1604	0	1605	5	1606	5	1607	3	1608	1	1609	1
1610	1	1611	0	1612	1	1613	5	1614	3	1615	4	1616	1	1617	2	1618	0	1619	4
1620	5	1621	4	1622	4	1623	7	1624	0	1625	1	1626	3	1627	1	1628	0	1629	1
1630	2	1631	5	1632	4	1633	2	1634	0	1635	0	1636	0	1637	0	1638	0	1639	0
1640	0	1641	0	1642	0	1643	0	1644	0	1645	0	1646	2	1647	2	1648	3	1649	3
1650	1	1651	1	1652	11	1653	4	1654	2	1655	2	1656	5	1657	1	1658	4	1659	1
1660	2	1661	3	1662	1	1663	2	1664	5	1665	1	1666	2	1667	3	1668	0	1669	3
1670	3	1671	3	1672	3	1673	2	1674	1	1675	1	1676	2	1677	3	1678	1	1679	1
1680	4	1681	1	1682	1	1683	0	1684	3	1685	3	1686	3	1687	4	1688	2	1689	7
1690	0	1691	5	1692	1	1693	4	1694	4	1695	5	1696	1	1697	2	1698	2	1699	2

		Total																	
1600	6	1601	2	1602	5	1603	5	1604	4	1605	11	1606	12	1607	7	1608	6	1609	5
1610	3	1611	2	1612	2	1613	11	1614	8	1615	7	1616	6	1617	4	1618	4	1619	7
1620	11	1621	8	1622	12	1623	10	1624	4	1625	4	1626	8	1627	2	1628	0	1629	4
1630	5	1631	9	1632	10	1633	8	1634	0	1635	0	1636	0	1637	0	1638	0	1639	0
1640	0	1641	0	1642	0	1643	0	1644	0	1645	0	1646	5	1647	6	1648	8	1649	10
1650	4	1651	3	1652	24	1653	8	1654	7	1655	6	1656	13	1657	4	1658	8	1659	7
1660	3	1661	4	1662	2	1663	3	1664	5	1665	5	1666	4	1667	6	1668	4	1669	7
1670	5	1671	8	1672	9	1673	4	1674	5	1675	5	1676	7	1677	6	1678	3	1679	5
1680	8	1681	4	1682	3	1683	0	1684	10	1685	9	1686	8	1687	4	1688	4	1689	8
1690	2	1691	7	1692	6	1693	7	1694	5	1695	14	1696	3	1697	7	1698	6	1699	3

SANT FELIU DE CODINES
 Nombre de morts, per anys, (de 1600 a 1699), albat, cossos i total.

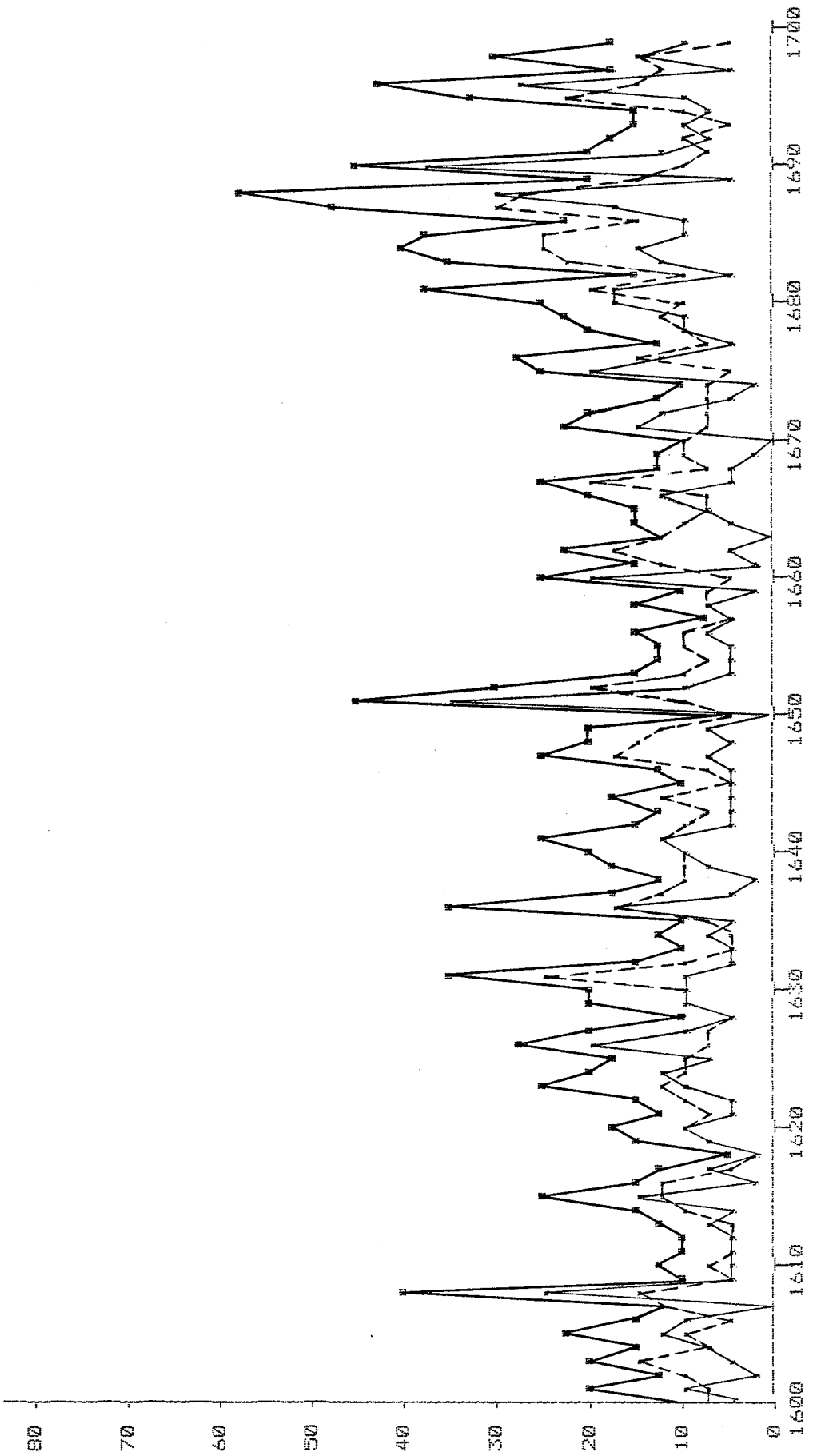

— Albat
 - - - Cossos
 — Total

SANT FELIU DE CODINES
 Nombre de morts, per anys, (de 1600 a 1699), albatz, cossos i total.

Albatz		1600	1601	1602	1603	1604	1605	1606	1607	1608	1609	1610	1611	1612	1613	1614	1615	1616	1617	1618	1619	1620	1621	1622	1623	1624	1625	1626	1627	1628	1629	1630	1631	1632	1633	1634	1635	1636	1637	1638	1639	1640	1641	1642	1643	1644	1645	1646	1647	1648	1649	1650	1651	1652	1653	1654	1655	1656	1657	1658	1659	1660	1661	1662	1663	1664	1665	1666	1667	1668	1669	1670	1671	1672	1673	1674	1675	1676	1677	1678	1679	1680	1681	1682	1683	1684	1685	1686	1687	1688	1689	1690	1691	1692	1693	1694	1695	1696	1697	1698	1699																																																																																																	
4	1601	11	1602	2	1603	5	1604	7	1605	13	1606	9	1607	0	1608	25	1609	5	1610	3	1611	8	1612	5	1613	8	1614	6	1615	14	1616	14	1617	3	1618	2	1619	7	1620	9	1621	6	1622	6	1623	11	1624	12	1625	8	1626	19	1627	11	1628	4	1629	4	1630	10	1631	9	1632	4	1633	5	1634	7	1635	4	1636	18	1637	5	1638	3	1639	3	1640	10	1641	13	1642	5	1643	6	1644	5	1645	4	1646	5	1647	7	1648	4	1649	4	1650	1	1651	36	1652	11	1653	6	1654	5	1655	4	1656	7	1657	4	1658	7	1659	2	1660	21	1661	3	1662	5	1663	0	1664	5	1665	8	1666	12	1667	6	1668	6	1669	9	1670	0	1671	15	1672	13	1673	5	1674	3	1675	20	1676	13	1677	5	1678	9	1679	10	1680	17	1681	17	1682	5	1683	12	1684	15	1685	11	1686	30	1687	18	1688	3	1689	6	1690	37	1691	13	1692	8	1693	9	1694	7	1695	11	1696	28	1697	5	1698	15	1699	11

Cossos		1600	1601	1602	1603	1604	1605	1606	1607	1608	1609	1610	1611	1612	1613	1614	1615	1616	1617	1618	1619	1620	1621	1622	1623	1624	1625	1626	1627	1628	1629	1630	1631	1632	1633	1634	1635	1636	1637	1638	1639	1640	1641	1642	1643	1644	1645	1646	1647	1648	1649	1650	1651	1652	1653	1654	1655	1656	1657	1658	1659	1660	1661	1662	1663	1664	1665	1666	1667	1668	1669	1670	1671	1672	1673	1674	1675	1676	1677	1678	1679	1680	1681	1682	1683	1684	1685	1686	1687	1688	1689	1690	1691	1692	1693	1694	1695	1696	1697	1698	1699																																																																																																	
8	1601	8	1602	10	1603	14	1604	8	1605	10	1606	6	1607	13	1608	14	1609	5	1610	13	1611	6	1612	5	1613	4	1614	9	1615	12	1616	12	1617	5	1618	3	1619	7	1620	9	1621	7	1622	9	1623	13	1624	9	1625	10	1626	8	1627	8	1628	6	1629	11	1630	9	1631	26	1632	10	1633	6	1634	7	1635	7	1636	18	1637	13	1638	9	1639	10	1640	11	1641	13	1642	10	1643	6	1644	12	1645	5	1646	7	1647	18	1648	15	1649	12	1650	4	1651	10	1652	20	1653	9	1654	7	1655	9	1656	9	1657	4	1658	7	1659	7	1660	5	1661	12	1662	17	1663	12	1664	10	1665	8	1666	7	1667	20	1668	7	1669	9	1670	9	1671	7	1672	8	1673	7	1674	8	1675	14	1676	14	1677	8	1678	11	1679	12	1680	9	1681	20	1682	10	1683	26	1684	14	1685	14	1686	27	1687	30	1688	15	1689	15	1690	9	1691	8	1692	10	1693	6	1694	9	1695	22	1696	15	1697	12	1698	16	1699	6

Total		1600	1601	1602	1603	1604	1605	1606	1607	1608	1609	1610	1611	1612	1613	1614	1615	1616	1617	1618	1619	1620	1621	1622	1623	1624	1625	1626	1627	1628	1629	1630	1631	1632	1633	1634	1635	1636	1637	1638	1639	1640	1641	1642	1643	1644	1645	1646	1647	1648	1649	1650	1651	1652	1653	1654	1655	1656	1657	1658	1659	1660	1661	1662	1663	1664	1665	1666	1667	1668	1669	1670	1671	1672	1673	1674	1675	1676	1677	1678	1679	1680	1681	1682	1683	1684	1685	1686	1687	1688	1689	1690	1691	1692	1693	1694	1695	1696	1697	1698	1699																																																																																																	
12	1601	19	1602	12	1603	19	1604	15	1605	23	1606	15	1607	13	1608	39	1609	10	1610	11	1611	11	1612	10	1613	12	1614	15	1615	26	1616	26	1617	13	1618	5	1619	14	1620	13	1621	13	1622	15	1623	24	1624	21	1625	18	1626	27	1627	19	1628	10	1629	20	1630	19	1631	35	1632	14	1633	11	1634	13	1635	11	1636	36	1637	18	1638	12	1639	18	1640	21	1641	26	1642	15	1643	13	1644	17	1645	9	1646	12	1647	25	1648	19	1649	19	1650	5	1651	46	1652	31	1653	15	1654	12	1655	13	1656	16	1657	8	1658	14	1659	9	1660	26	1661	15	1662	22	1663	12	1664	15	1665	16	1666	19	1667	26	1668	13	1669	12	1670	9	1671	22	1672	21	1673	12	1674	11	1675	26	1676	27	1677	13	1678	20	1679	22	1680	26	1681	37	1682	15	1683	35	1684	41	1685	57	1686	23	1687	48	1688	21	1689	21	1690	46	1691	21	1692	18	1693	15	1694	16	1695	33	1696	43	1697	17	1698	31	1699	17

SANT FELIU DE CODINES
 Nombre de morts, homes, dones i total, per anys (de 1600 a 1699).

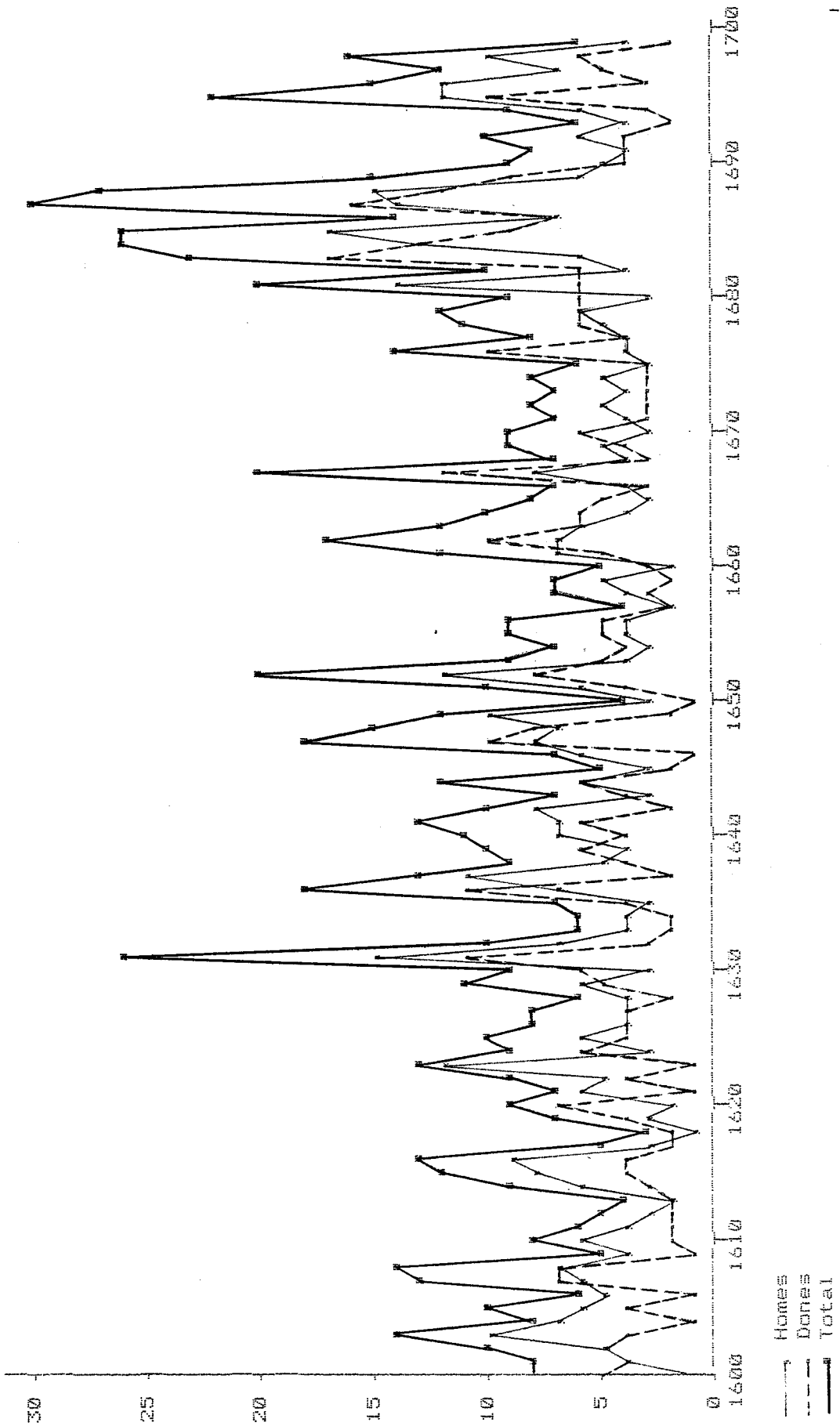

SANT FELIU DE CODINES
 Nombre de morts, homes, dones i total, per anys (de 1600 a 1699).

Homes		1600		1601		1602		1603		1604		1605		1606		1607		1608		1609	
1600	3	4	4	5	10	10	7	6	6	5	9	6	6	6	7	6	1608	7	1609	4	
1610	6	4	4	3	2	2	6	8	8	9	8	6	8	8	1	3	1618	1	1619	3	
1620	2	6	6	5	12	12	3	6	6	3	4	6	6	4	4	4	1628	4	1629	6	
1630	3	15	15	7	4	4	4	3	3	7	4	4	7	11	11	1638	5	1639	4		
1640	7	7	7	8	3	3	6	3	3	6	6	6	6	8	7	1648	7	1649	10		
1650	3	6	6	12	4	4	3	4	4	3	4	4	4	4	4	1658	4	1659	5		
1660	2	7	7	7	6	6	4	3	3	4	4	4	4	4	4	1668	4	1669	5		
1670	3	4	4	5	4	4	5	3	3	4	5	4	4	4	4	1678	5	1679	6		
1680	3	14	14	4	6	6	13	17	4	7	13	17	17	7	14	1688	15	1689	6		
1690	5	4	4	6	4	4	6	12	6	4	6	12	12	12	7	1698	10	1699	4		

Dones		1600		1601		1602		1603		1604		1605		1606		1607		1608		1609	
1600	5	4	4	5	4	4	1	4	5	4	4	4	4	4	1	7	7	1608	7	1609	1
1610	2	2	2	2	2	2	3	4	2	2	3	4	4	4	4	2	2	1618	2	1619	4
1620	7	1	1	4	1	1	6	4	4	4	4	4	4	4	4	4	4	1628	2	1629	5
1630	6	11	11	3	2	2	2	4	3	2	2	4	4	11	2	2	1638	4	1639	6	
1640	4	6	6	2	4	4	6	2	2	6	6	6	2	1	10	10	1648	8	1649	2	
1650	1	4	4	8	5	5	4	5	8	4	4	4	5	5	2	2	1658	3	1659	2	
1660	3	5	5	10	6	6	6	10	10	6	6	5	5	3	12	12	1668	3	1669	4	
1670	6	3	3	3	3	3	3	3	3	3	3	3	3	10	4	4	1678	6	1679	6	
1680	6	6	6	6	17	17	13	6	6	17	13	9	9	7	16	16	1688	12	1689	9	
1690	4	4	4	4	2	2	3	4	4	2	3	10	3	3	5	5	1698	6	1699	2	

Total		1600		1601		1602		1603		1604		1605		1606		1607		1608		1609	
1600	8	8	8	10	14	14	8	10	10	6	6	10	10	6	13	13	1608	14	1609	5	
1610	8	6	6	5	4	4	9	12	12	13	13	12	12	13	5	5	1618	3	1619	7	
1620	9	7	7	9	13	13	9	10	10	8	8	10	10	8	8	8	1628	6	1629	11	
1630	9	26	26	10	6	6	6	7	7	18	18	7	7	18	13	13	1638	9	1639	10	
1640	11	13	13	10	7	7	12	5	5	7	7	5	5	7	18	18	1648	15	1649	12	
1650	4	10	10	20	9	9	10	9	9	6	6	9	9	7	20	20	1658	7	1659	7	
1660	5	12	12	17	12	12	10	8	8	8	8	8	8	9	7	7	1668	7	1669	9	
1670	9	7	7	8	7	7	8	6	6	14	14	6	6	14	8	8	1678	11	1679	12	
1680	9	20	20	10	23	23	26	26	26	14	14	14	14	14	30	30	1688	27	1689	15	
1690	9	8	8	10	6	6	9	10	10	15	15	22	22	15	12	12	1698	16	1699	6	

LA AMETLLA DEL VALLES (SANT GENIS)
 Nombre de morts, per anys, (de 1700 a 1800), albats, cossos i total.

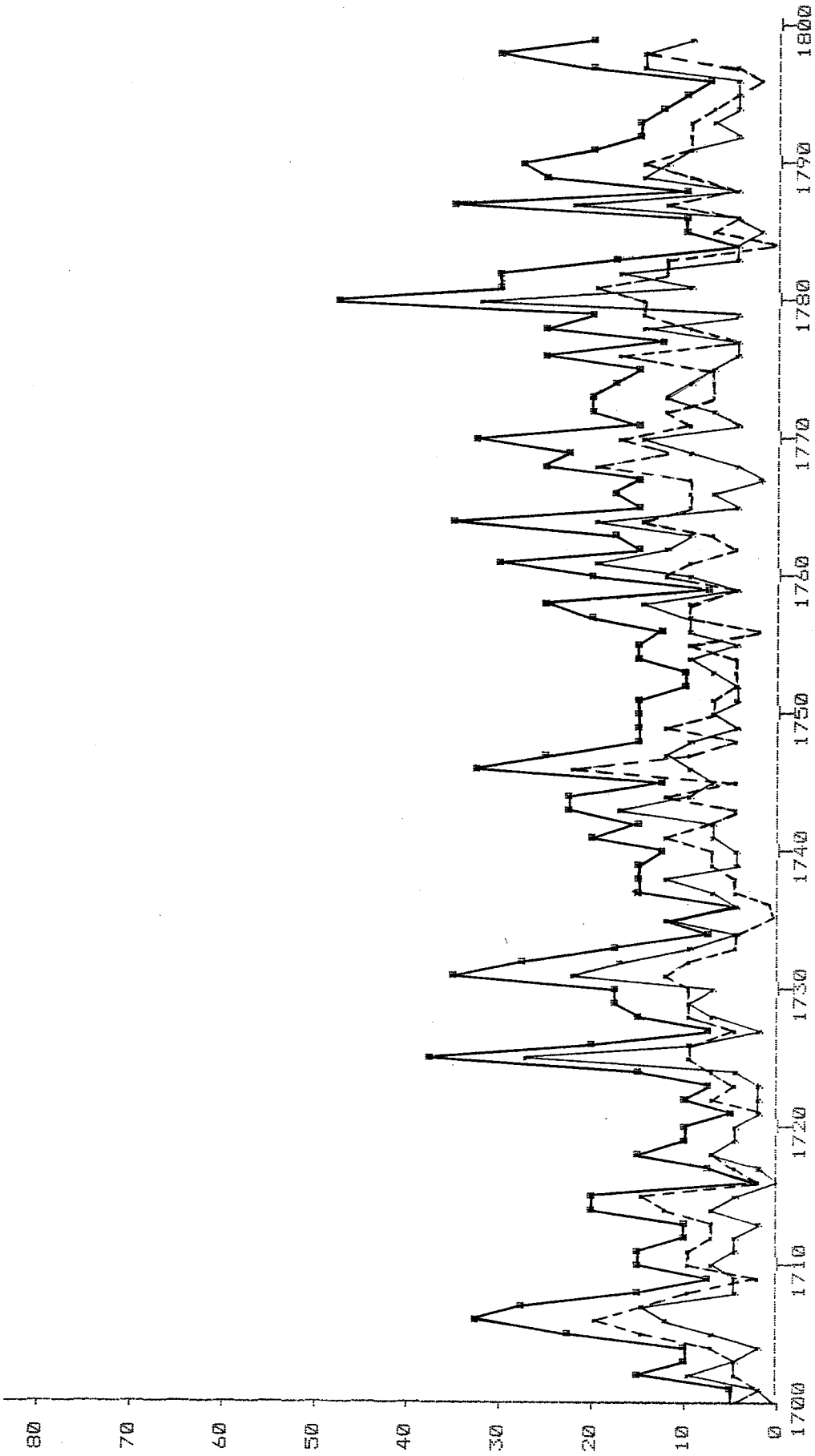

— Albats
 - - - Cossos
 — Total

LA AMETLLA DEL VALLES (SANT GENIS)
 Nombre de morts, per anys, (de 1700 a 1800), albat, cossos i total.

Albat																					
1700	1	1701	3	1702	10	1703	6	1704	3	1705	7	1706	13	1707	14	1708	6	1709	4		
1710	7	1711	6	1712	4	1713	3	1714	8	1715	6	1716	10	1717	3	1718	7	1719	6		
1720	5	1721	2	1722	3	1723	3	1724	6	1725	28	1726	10	1727	3	1728	7	1729	9		
1730	8	1731	22	1732	18	1733	11	1734	4	1735	12	1736	5	1737	8	1738	12	1739	6		
1740	4	1741	7	1742	8	1743	18	1744	11	1745	8	1746	10	1747	13	1748	10	1749	4		
1750	8	1751	6	1752	5	1753	7	1754	10	1755	6	1756	10	1757	9	1758	16	1759	4		
1760	9	1761	20	1762	12	1763	10	1764	19	1765	6	1766	7	1767	3	1768	6	1769	9		
1770	15	1771	4	1772	7	1773	12	1774	11	1775	7	1776	6	1777	6	1778	15	1779	6		
1780	32	1781	10	1782	17	1783	6	1784	5	1785	2	1786	4	1787	23	1788	6	1789	14		
1790	12	1791	9	1792	5	1793	7	1794	5	1795	4	1796	5	1797	14	1798	16	1799	10		

Cossos																					
1700	4	1701	2	1702	5	1703	4	1704	8	1705	15	1706	19	1707	14	1708	9	1709	3		
1710	9	1711	10	1712	7	1713	8	1714	12	1715	15	1716	2	1717	5	1718	8	1719	4		
1720	4	1721	3	1722	7	1723	4	1724	8	1725	10	1726	10	1727	4	1728	9	1729	9		
1730	9	1731	12	1732	9	1733	6	1734	4	1735	0	1736	1	1737	6	1738	4	1739	8		
1740	8	1741	13	1742	7	1743	5	1744	12	1745	4	1746	22	1747	11	1748	4	1749	12		
1750	8	1751	8	1752	6	1753	4	1754	6	1755	9	1756	3	1757	10	1758	9	1759	4		
1760	12	1761	10	1762	4	1763	8	1764	16	1765	10	1766	11	1767	11	1768	20	1769	13		
1770	17	1771	10	1772	12	1773	7	1774	7	1775	8	1776	18	1777	6	1778	10	1779	14		
1780	16	1781	19	1782	12	1783	12	1784	1	1785	7	1786	6	1787	13	1788	5	1789	10		
1790	16	1791	10	1792	9	1793	9	1794	8	1795	6	1796	3	1797	6	1798	14	1799	10		

Total																					
1700	5	1701	5	1702	15	1703	10	1704	11	1705	22	1706	32	1707	28	1708	15	1709	7		
1710	16	1711	16	1712	11	1713	11	1714	20	1715	21	1716	2	1717	8	1718	15	1719	10		
1720	9	1721	5	1722	10	1723	7	1724	14	1725	38	1726	20	1727	7	1728	16	1729	18		
1730	17	1731	34	1732	27	1733	17	1734	8	1735	12	1736	6	1737	14	1738	16	1739	14		
1740	12	1741	20	1742	15	1743	23	1744	23	1745	12	1746	32	1747	24	1748	14	1749	16		
1750	16	1751	14	1752	11	1753	11	1754	16	1755	15	1756	13	1757	19	1758	25	1759	8		
1760	21	1761	30	1762	16	1763	18	1764	35	1765	16	1766	18	1767	14	1768	26	1769	22		
1770	32	1771	14	1772	19	1773	19	1774	18	1775	15	1776	24	1777	12	1778	25	1779	20		
1780	48	1781	29	1782	29	1783	18	1784	6	1785	9	1786	10	1787	36	1788	11	1789	24		
1790	28	1791	19	1792	14	1793	16	1794	13	1795	10	1796	8	1797	20	1798	30	1799	20		

LA AMETLLA DEL VALLES (SANT GENIS)
Nombre de morts, homes, dones i total, per anys (de 1700 a 1800).

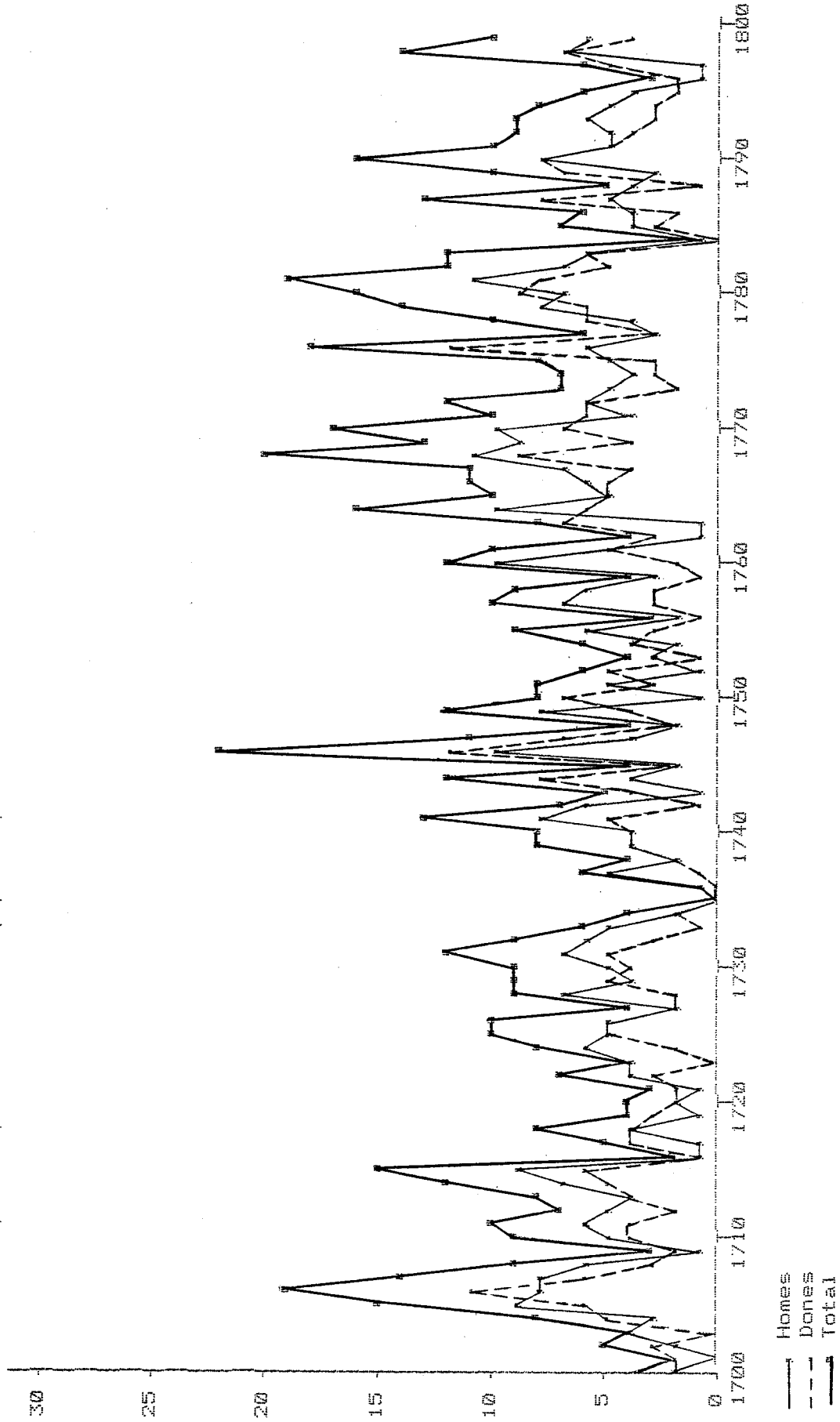

LA AMETLLA DEL VALLES (SANT GENIS)

Nombre de morts, homes, dones i total, per anys (de 1700 a 1800).

Homes																			
1700	2	1701	0	1702	2	1703	4	1704	3	1705	9	1706	8	1707	8	1708	6	1709	1
1710	5	1711	6	1712	5	1713	4	1714	7	1715	9	1716	1	1717	1	1718	4	1719	1
1720	2	1721	1	1722	4	1723	4	1724	6	1725	5	1726	5	1727	2	1728	7	1729	4
1730	5	1731	7	1732	6	1733	5	1734	2	1735	0	1736	1	1737	5	1738	2	1739	4
1740	4	1741	8	1742	6	1743	1	1744	4	1745	2	1746	10	1747	4	1748	2	1749	8
1750	1	1751	5	1752	1	1753	3	1754	2	1755	6	1756	2	1757	7	1758	6	1759	3
1760	10	1761	5	1762	1	1763	1	1764	10	1765	5	1766	6	1767	7	1768	11	1769	9
1770	10	1771	4	1772	6	1773	5	1774	4	1775	5	1776	6	1777	3	1778	4	1779	8
1780	7	1781	11	1782	7	1783	6	1784	1	1785	4	1786	4	1787	5	1788	4	1789	3
1790	8	1791	5	1792	5	1793	6	1794	5	1795	4	1796	1	1797	1	1798	7	1799	6

Dones																			
1700	2	1701	2	1702	3	1703	0	1704	5	1705	6	1706	11	1707	6	1708	3	1709	2
1710	4	1711	4	1712	2	1713	4	1714	5	1715	6	1716	1	1717	4	1718	4	1719	3
1720	2	1721	2	1722	3	1723	0	1724	2	1725	5	1726	5	1727	2	1728	2	1729	5
1730	4	1731	5	1732	3	1733	1	1734	2	1735	0	1736	0	1737	1	1738	2	1739	4
1740	4	1741	5	1742	1	1743	4	1744	8	1745	2	1746	12	1747	7	1748	2	1749	4
1750	7	1751	3	1752	5	1753	1	1754	4	1755	3	1756	1	1757	3	1758	3	1759	1
1760	2	1761	5	1762	3	1763	7	1764	6	1765	5	1766	5	1767	4	1768	9	1769	4
1770	7	1771	6	1772	6	1773	2	1774	3	1775	3	1776	12	1777	3	1778	6	1779	6
1780	9	1781	8	1782	5	1783	6	1784	0	1785	3	1786	2	1787	8	1788	1	1789	7
1790	8	1791	5	1792	4	1793	3	1794	3	1795	2	1796	2	1797	5	1798	7	1799	4

Total																			
1700	4	1701	2	1702	5	1703	4	1704	8	1705	15	1706	19	1707	14	1708	9	1709	3
1710	9	1711	10	1712	7	1713	8	1714	12	1715	15	1716	2	1717	5	1718	8	1719	4
1720	4	1721	3	1722	7	1723	4	1724	8	1725	10	1726	10	1727	4	1728	9	1729	9
1730	9	1731	12	1732	9	1733	6	1734	4	1735	0	1736	1	1737	6	1738	4	1739	8
1740	8	1741	13	1742	7	1743	5	1744	12	1745	4	1746	22	1747	11	1748	4	1749	12
1750	8	1751	8	1752	6	1753	4	1754	6	1755	9	1756	3	1757	10	1758	9	1759	4
1760	12	1761	10	1762	4	1763	8	1764	16	1765	10	1766	11	1767	11	1768	20	1769	13
1770	17	1771	10	1772	12	1773	7	1774	7	1775	8	1776	18	1777	6	1778	10	1779	14
1780	16	1781	19	1782	12	1783	12	1784	1	1785	7	1786	6	1787	13	1788	5	1789	10
1790	16	1791	10	1792	9	1793	9	1794	8	1795	6	1796	3	1797	6	1798	14	1799	10

BIGUES (SANT PERE)
 Nombre de morts, per anys, (de 1700 a 1800), albats, cossos i total.

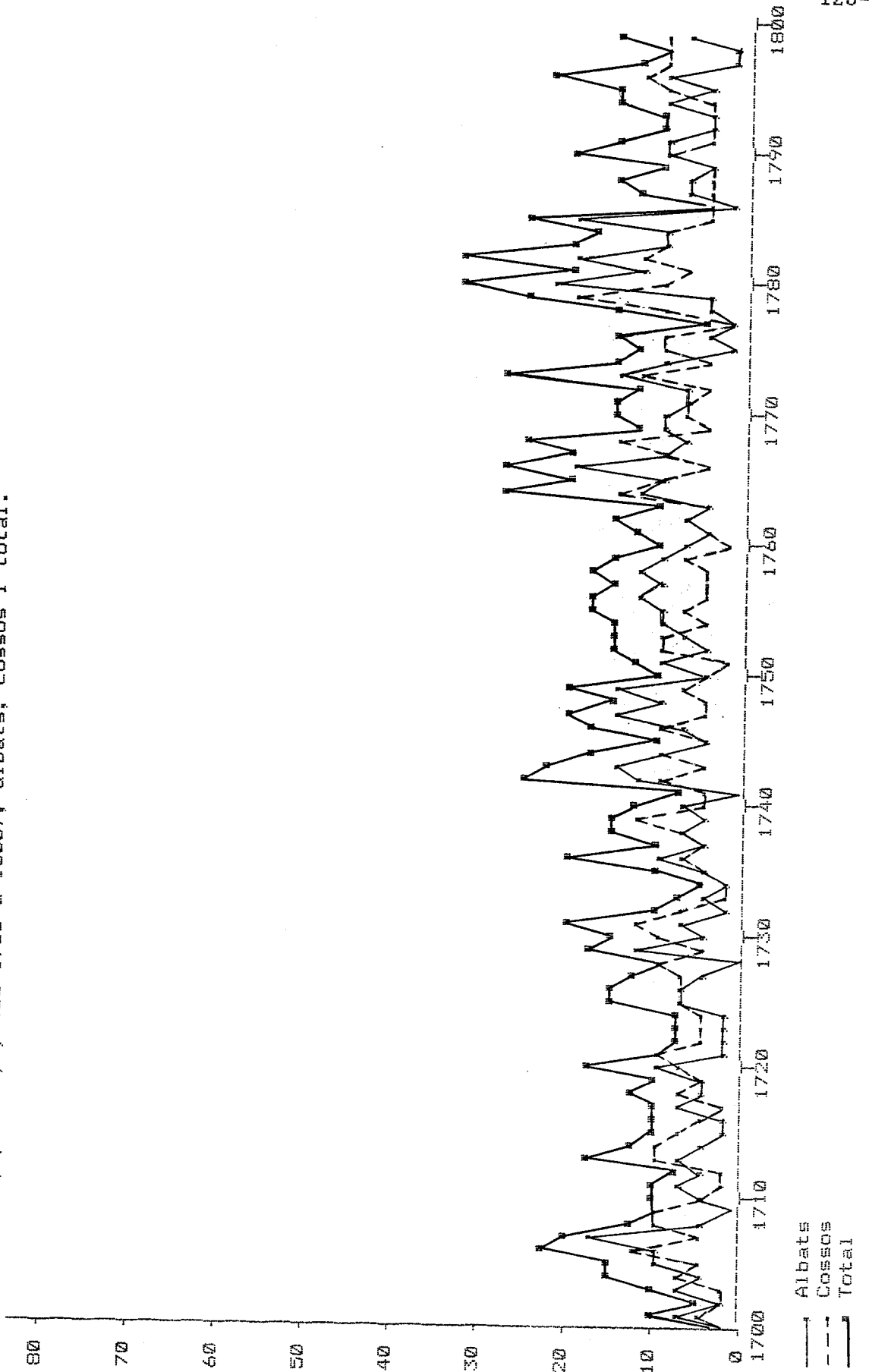

BIGUES (SANT PERE)

Nombre de morts, per anys, (de 1700 a 1800), albatz, cossos i total.

Albatz																			
1700	4	1701	7	1702	3	1703	8	1704	6	1705	9	1706	10	1707	17	1708	4	1709	1
1710	4	1711	8	1712	4	1713	8	1714	4	1715	2	1716	3	1717	7	1718	5	1719	4
1720	11	1721	2	1722	3	1723	3	1724	2	1725	7	1726	8	1727	5	1728	0	1729	12
1730	5	1731	8	1732	3	1733	5	1734	3	1735	4	1736	11	1737	6	1738	7	1739	4
1740	8	1741	1	1742	13	1743	16	1744	9	1745	6	1746	7	1747	15	1748	9	1749	14
1750	5	1751	9	1752	4	1753	7	1754	9	1755	10	1756	13	1757	9	1758	13	1759	9
1760	7	1761	6	1762	8	1763	5	1764	12	1765	9	1766	21	1767	9	1768	8	1769	9
1770	9	1771	7	1772	7	1773	15	1774	11	1775	3	1776	6	1777	3	1778	4	1779	5
1780	23	1781	12	1782	19	1783	10	1784	9	1785	21	1786	2	1787	7	1788	8	1789	5
1790	10	1791	9	1792	4	1793	6	1794	10	1795	6	1796	10	1797	3	1798	2	1799	7

Cossos																			
1700	3	1701	4	1702	3	1703	3	1704	8	1705	5	1706	12	1707	4	1708	9	1709	9
1710	6	1711	2	1712	3	1713	9	1714	9	1715	8	1716	6	1717	3	1718	7	1719	6
1720	7	1721	9	1722	4	1723	5	1724	5	1725	8	1726	8	1727	7	1728	9	1729	5
1730	9	1731	12	1732	8	1733	3	1734	3	1735	5	1736	8	1737	5	1738	7	1739	12
1740	5	1741	6	1742	11	1743	6	1744	9	1745	4	1746	11	1747	6	1748	6	1749	7
1750	5	1751	3	1752	10	1753	9	1754	6	1755	7	1756	4	1757	5	1758	5	1759	7
1760	3	1761	6	1762	8	1763	6	1764	16	1765	10	1766	6	1767	11	1768	16	1769	4
1770	7	1771	7	1772	5	1773	12	1774	4	1775	9	1776	9	1777	2	1778	10	1779	21
1780	10	1781	7	1782	13	1783	11	1784	9	1785	5	1786	4	1787	6	1788	6	1789	6
1790	9	1791	6	1792	6	1793	5	1794	6	1795	10	1796	12	1797	9	1798	9	1799	9

Total																			
1700	7	1701	11	1702	6	1703	11	1704	14	1705	14	1706	22	1707	21	1708	13	1709	10
1710	10	1711	10	1712	7	1713	17	1714	13	1715	10	1716	9	1717	10	1718	12	1719	10
1720	18	1721	11	1722	7	1723	8	1724	7	1725	15	1726	16	1727	12	1728	9	1729	17
1730	14	1731	20	1732	11	1733	8	1734	6	1735	9	1736	19	1737	11	1738	14	1739	16
1740	13	1741	7	1742	24	1743	22	1744	18	1745	10	1746	18	1747	21	1748	15	1749	21
1750	10	1751	12	1752	14	1753	16	1754	15	1755	17	1756	17	1757	14	1758	18	1759	16
1760	10	1761	12	1762	16	1763	11	1764	28	1765	19	1766	27	1767	20	1768	24	1769	13
1770	16	1771	14	1772	12	1773	27	1774	15	1775	12	1776	15	1777	5	1778	14	1779	26
1780	33	1781	19	1782	32	1783	21	1784	18	1785	26	1786	6	1787	13	1788	14	1789	11
1790	19	1791	15	1792	10	1793	11	1794	16	1795	16	1796	22	1797	12	1798	11	1799	16

BIGUES (SANT PERE)
Nombre de morts, homes, dones i total, per anys (de 1700 a 1800).

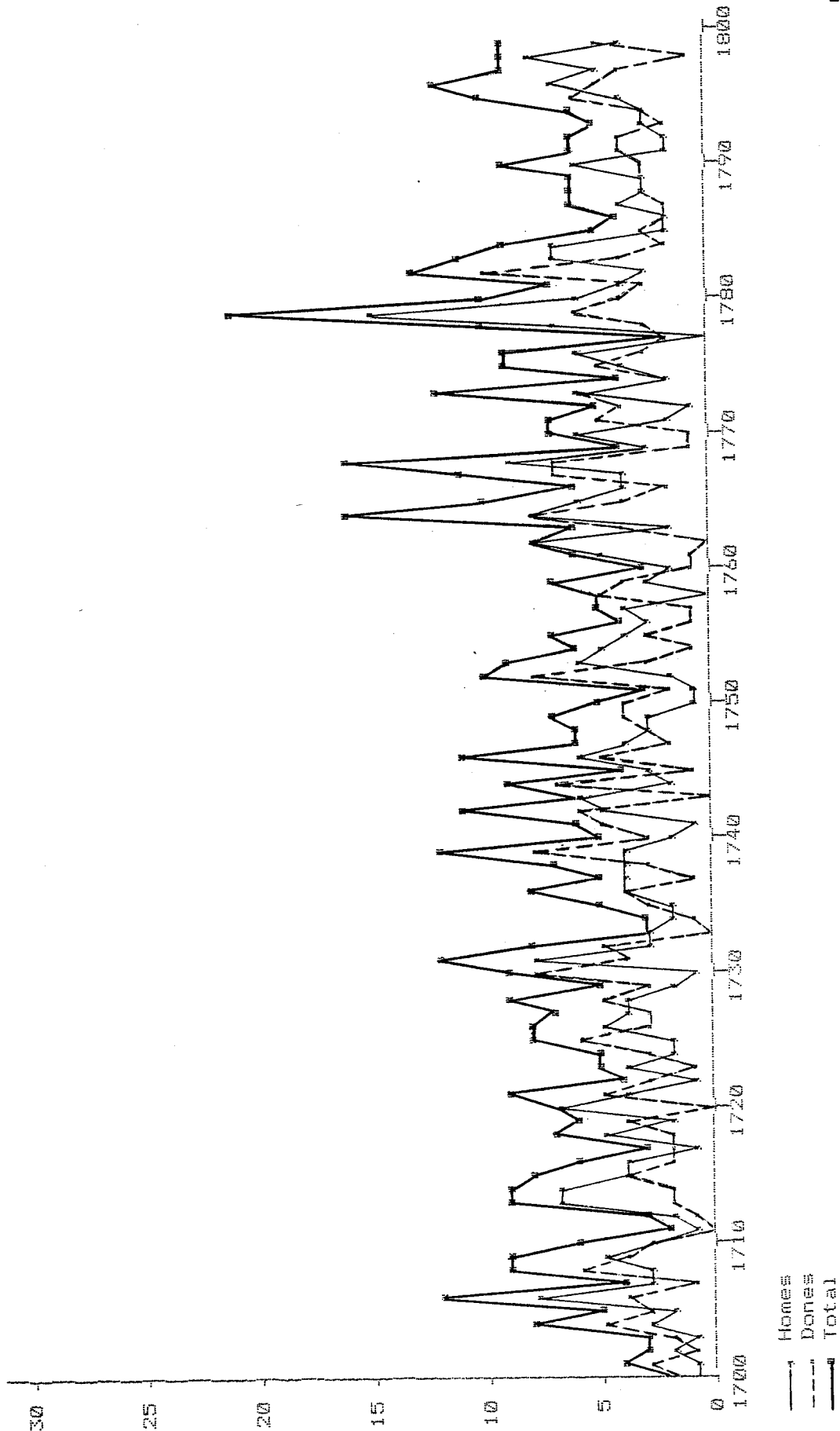

BIGUES (SANT PERE)
 Nombre de morts, homes, dones i total, per anys (de 1700 a 1800).

Homes		Dones		Total	
1700	1	1701	1	1702	2
1710	3	1711	1	1712	4
1720	7	1721	4	1722	11
1730	1	1731	8	1732	9
1740	2	1741	1	1742	3
1750	1	1751	1	1752	2
1760	2	1761	5	1762	7
1770	6	1771	2	1772	8
1780	6	1781	4	1782	10
1790	6	1791	2	1792	8
1703	2	1704	1	1705	3
1713	7	1714	7	1715	14
1723	1	1724	2	1725	3
1733	3	1734	2	1735	5
1743	5	1744	2	1745	7
1753	2	1754	5	1755	7
1763	8	1764	8	1765	16
1773	1	1774	2	1775	3
1783	3	1784	7	1785	10
1793	2	1794	3	1795	5
1706	2	1707	8	1708	10
1716	4	1717	4	1718	8
1726	2	1727	5	1728	7
1736	2	1737	4	1738	6
1746	3	1747	4	1748	7
1756	4	1757	3	1758	7
1766	6	1767	4	1768	10
1776	4	1777	6	1778	10
1786	2	1787	4	1788	6
1796	4	1797	7	1798	11

Homes		Dones		Total	
1700	2	1701	3	1702	5
1710	3	1711	1	1712	4
1720	0	1721	5	1722	5
1730	8	1731	4	1732	12
1740	3	1741	5	1742	8
1750	4	1751	2	1752	6
1760	1	1761	1	1762	2
1770	1	1771	5	1772	6
1780	4	1781	3	1782	7
1790	3	1791	4	1792	7
1703	1	1704	2	1705	3
1713	1	1714	2	1715	3
1723	3	1724	1	1725	4
1733	5	1734	0	1735	5
1743	6	1744	0	1745	6
1753	8	1754	3	1755	11
1763	0	1764	4	1765	4
1773	4	1774	6	1775	10
1783	10	1784	4	1785	14
1793	4	1794	2	1795	6
1706	3	1707	4	1708	7
1716	4	1717	2	1718	6
1726	6	1727	3	1728	9
1736	3	1737	1	1738	4
1746	1	1747	2	1748	3
1756	3	1757	1	1758	4
1766	4	1767	7	1768	11
1776	5	1777	2	1778	7
1786	3	1787	2	1788	5
1796	6	1797	4	1798	10

Homes		Dones		Total	
1700	3	1701	4	1702	7
1710	6	1711	2	1712	8
1720	7	1721	9	1722	16
1730	9	1731	12	1732	21
1740	5	1741	6	1742	11
1750	5	1751	3	1752	8
1760	3	1761	6	1762	9
1770	7	1771	7	1772	14
1780	10	1781	7	1782	17
1790	9	1791	6	1792	15
1703	3	1704	3	1705	6
1713	3	1714	9	1715	12
1723	4	1724	5	1725	9
1733	8	1734	3	1735	11
1743	11	1744	6	1745	17
1753	10	1754	9	1755	19
1763	8	1764	6	1765	14
1773	5	1774	12	1775	17
1783	13	1784	11	1785	24
1793	6	1794	5	1795	11
1706	5	1707	12	1708	17
1716	8	1717	6	1718	14
1726	8	1727	7	1728	15
1736	5	1737	5	1738	10
1746	4	1747	6	1748	10
1756	7	1757	5	1758	12
1766	10	1767	11	1768	21
1776	9	1777	2	1778	11
1786	5	1787	6	1788	11
1796	10	1797	12	1798	22

LLISSA DE MUNT (SANT JULIA)
Nombre de morts, per anys, (de 1700 a 1800), albats, cossos i total.

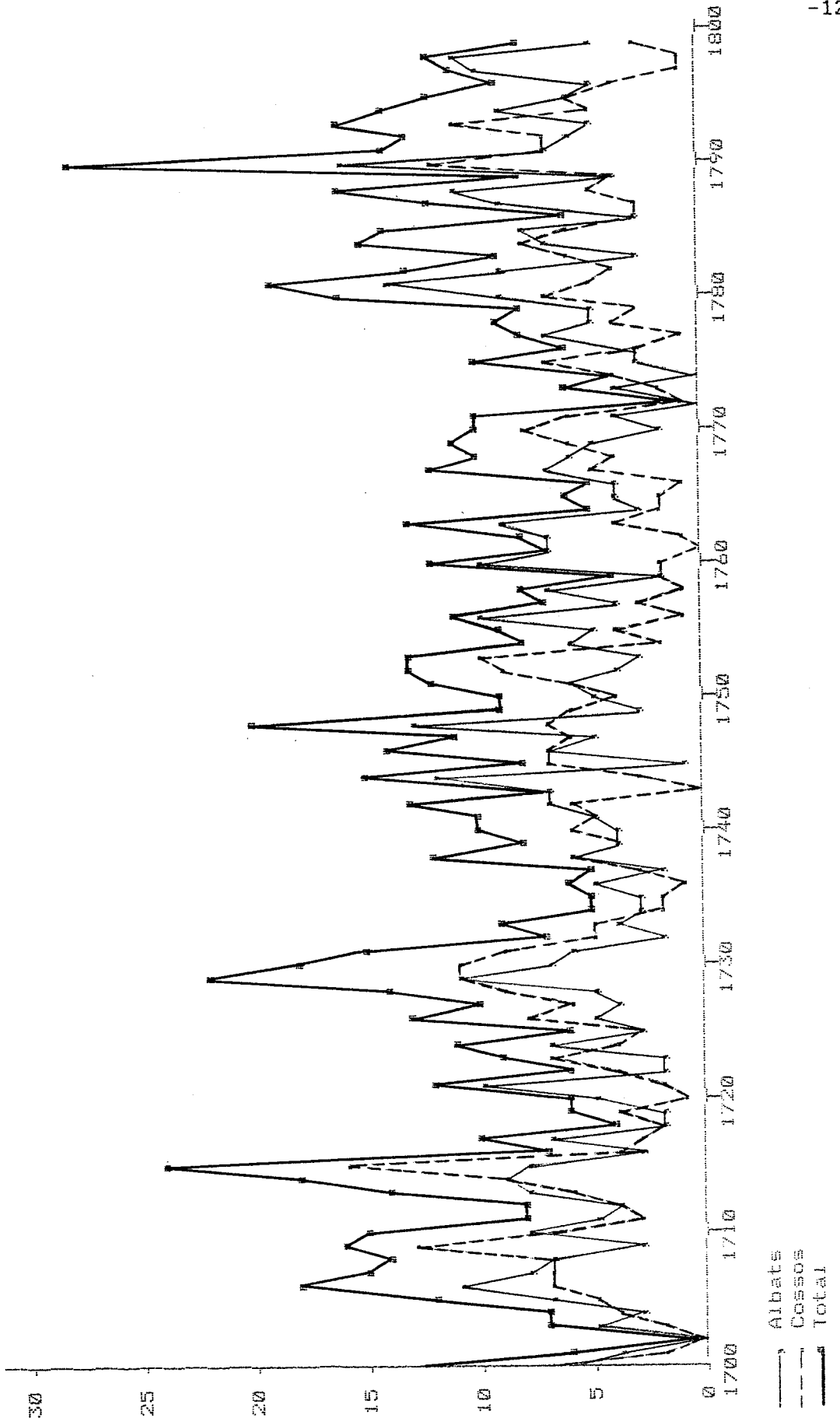

— Albats
- - - Cossos
— Total

LLISSA DE MUNT (SANT JULIA)
 Nombre de morts, per anys, (de 1700 a 1800), albatz, cossos i total.

Albatz																					
1700	6	1701	4	1702	0	1703	5	1704	3	1705	7	1706	11	1707	8	1708	7	1709	3		
1710	8	1711	5	1712	4	1713	8	1714	9	1715	8	1716	3	1717	7	1718	2	1719	2		
1720	5	1721	10	1722	2	1723	2	1724	7	1725	3	1726	5	1727	4	1728	5	1729	11		
1730	7	1731	6	1732	2	1733	4	1734	3	1735	3	1736	5	1737	2	1738	6	1739	4		
1740	4	1741	5	1742	7	1743	7	1744	12	1745	1	1746	7	1747	5	1748	13	1749	3		
1750	5	1751	6	1752	4	1753	3	1754	6	1755	5	1756	10	1757	4	1758	7	1759	2		
1760	10	1761	7	1762	7	1763	9	1764	3	1765	4	1766	4	1767	7	1768	6	1769	5		
1770	2	1771	4	1772	0	1773	4	1774	0	1775	3	1776	3	1777	7	1778	5	1779	5		
1780	9	1781	14	1782	9	1783	3	1784	7	1785	8	1786	3	1787	9	1788	11	1789	4		
1790	16	1791	7	1792	6	1793	5	1794	9	1795	6	1796	5	1797	10	1798	11	1799	5		

Cossos																					
1700	7	1701	2	1702	0	1703	2	1704	4	1705	5	1706	7	1707	7	1708	7	1709	13		
1710	7	1711	3	1712	4	1713	6	1714	9	1715	16	1716	4	1717	3	1718	2	1719	4		
1720	1	1721	9	1722	4	1723	7	1724	4	1725	3	1726	8	1727	6	1728	9	1729	11		
1730	11	1731	2	1732	5	1733	5	1734	2	1735	2	1736	1	1737	3	1738	6	1739	4		
1740	6	1741	5	1742	6	1743	0	1744	3	1745	7	1746	7	1747	6	1748	7	1749	6		
1750	4	1751	6	1752	9	1753	10	1754	2	1755	4	1756	1	1757	3	1758	1	1759	2		
1760	2	1761	0	1762	1	1763	4	1764	2	1765	2	1766	1	1767	5	1768	4	1769	6		
1770	8	1771	6	1772	1	1773	2	1774	4	1775	7	1776	3	1777	1	1778	4	1779	3		
1780	7	1781	5	1782	4	1783	6	1784	8	1785	6	1786	3	1787	3	1788	5	1789	4		
1790	12	1791	7	1792	7	1793	11	1794	5	1795	6	1796	4	1797	1	1798	1	1799	3		

Total																					
1700	13	1701	6	1702	0	1703	7	1704	7	1705	12	1706	18	1707	15	1708	14	1709	16		
1710	15	1711	8	1712	8	1713	14	1714	18	1715	24	1716	7	1717	10	1718	4	1719	6		
1720	6	1721	12	1722	6	1723	9	1724	11	1725	6	1726	13	1727	10	1728	14	1729	22		
1730	18	1731	15	1732	7	1733	9	1734	5	1735	5	1736	6	1737	5	1738	12	1739	8		
1740	10	1741	10	1742	13	1743	7	1744	15	1745	8	1746	14	1747	11	1748	20	1749	9		
1750	9	1751	12	1752	13	1753	13	1754	8	1755	9	1756	11	1757	7	1758	8	1759	4		
1760	12	1761	7	1762	8	1763	13	1764	5	1765	6	1766	5	1767	12	1768	10	1769	11		
1770	10	1771	10	1772	1	1773	6	1774	4	1775	10	1776	6	1777	8	1778	9	1779	8		
1780	16	1781	19	1782	13	1783	9	1784	15	1785	14	1786	6	1787	12	1788	16	1789	8		
1790	28	1791	14	1792	13	1793	16	1794	14	1795	12	1796	9	1797	11	1798	12	1799	8		

LLISSA DE MUNT (SANT JULIA)
Nombre de morts, homes, dones i total, per anys (de 1700 a 1800).

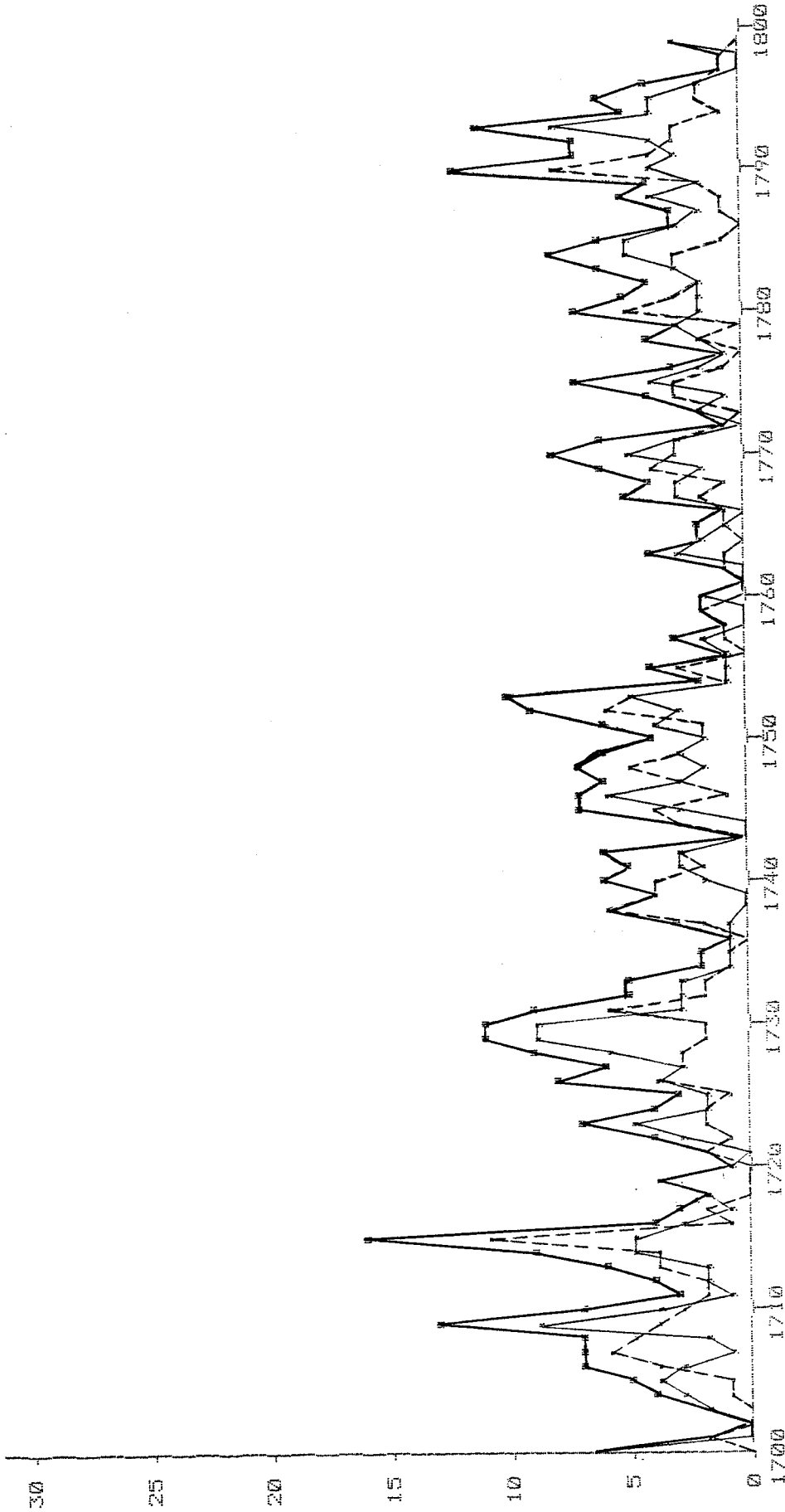

— Homes
- - - Dones
— Total

LLISSA DE MUNT (SANT JULIA)
 Nombre de morts, homes, dones i total, per anys (de 1700 a 1800).

Homes		1700	1701	1702	1703	1704	1705	1706	1707	1708	1709	9	
1700	7	0	1701	0	1702	2	1703	4	1706	1	1708	2	1709
1710	4	1	1711	1	1712	2	1713	5	1716	1	1718	2	1719
1720	1	0	1721	0	1722	3	1723	2	1726	3	1728	6	1729
1730	9	3	1731	3	1732	3	1733	1	1736	1	1738	0	1739
1740	2	3	1741	3	1742	3	1743	0	1746	3	1748	2	1749
1750	2	4	1751	3	1752	3	1753	1	1756	2	1758	0	1759
1760	2	0	1761	0	1762	0	1763	1	1766	3	1768	3	1769
1770	5	3	1771	0	1772	2	1773	4	1776	1	1778	2	1779
1780	2	2	1781	2	1782	3	1783	5	1786	2	1788	4	1789
1790	4	3	1791	4	1792	8	1793	4	1796	0	1798	0	1799

Dones		1700	1701	1702	1703	1704	1705	1706	1707	1708	1709	4	
1700	0	2	1701	2	1702	0	1703	1	1706	6	1708	5	1709
1710	3	2	1711	2	1712	4	1713	11	1716	2	1718	0	1719
1720	0	2	1721	1	1722	2	1723	1	1726	3	1728	3	1729
1730	2	6	1731	2	1732	2	1733	1	1736	2	1738	6	1739
1740	4	2	1741	3	1742	0	1743	4	1746	3	1748	5	1749
1750	2	2	1751	6	1752	5	1753	3	1756	1	1758	1	1759
1760	0	0	1761	1	1762	1	1763	1	1766	2	1768	1	1769
1770	3	3	1771	1	1772	0	1773	3	1776	0	1778	2	1779
1780	5	3	1781	2	1782	3	1783	1	1786	1	1788	1	1789
1790	8	4	1791	3	1792	3	1793	2	1796	1	1798	1	1799

Total		1700	1701	1702	1703	1704	1705	1706	1707	1708	1709	13	
1700	7	2	1701	2	1702	2	1703	5	1706	7	1708	7	1709
1710	7	3	1711	3	1712	6	1713	16	1716	3	1718	2	1719
1720	1	2	1721	4	1722	7	1723	3	1726	6	1728	9	1729
1730	11	9	1731	5	1732	5	1733	2	1736	3	1738	6	1739
1740	6	5	1741	6	1742	0	1743	7	1746	6	1748	7	1749
1750	4	6	1751	9	1752	10	1753	4	1756	3	1758	1	1759
1760	2	0	1761	1	1762	4	1763	2	1766	5	1768	4	1769
1770	8	6	1771	1	1772	2	1773	7	1776	1	1778	4	1779
1780	7	5	1781	4	1782	6	1783	6	1786	3	1788	5	1789
1790	12	7	1791	7	1792	11	1793	6	1796	1	1798	1	1799

FALAUDARIES (SANT ESTEVE)
 Nombre de morts, homes, dones i total, per anys (de 1700 a 1800).

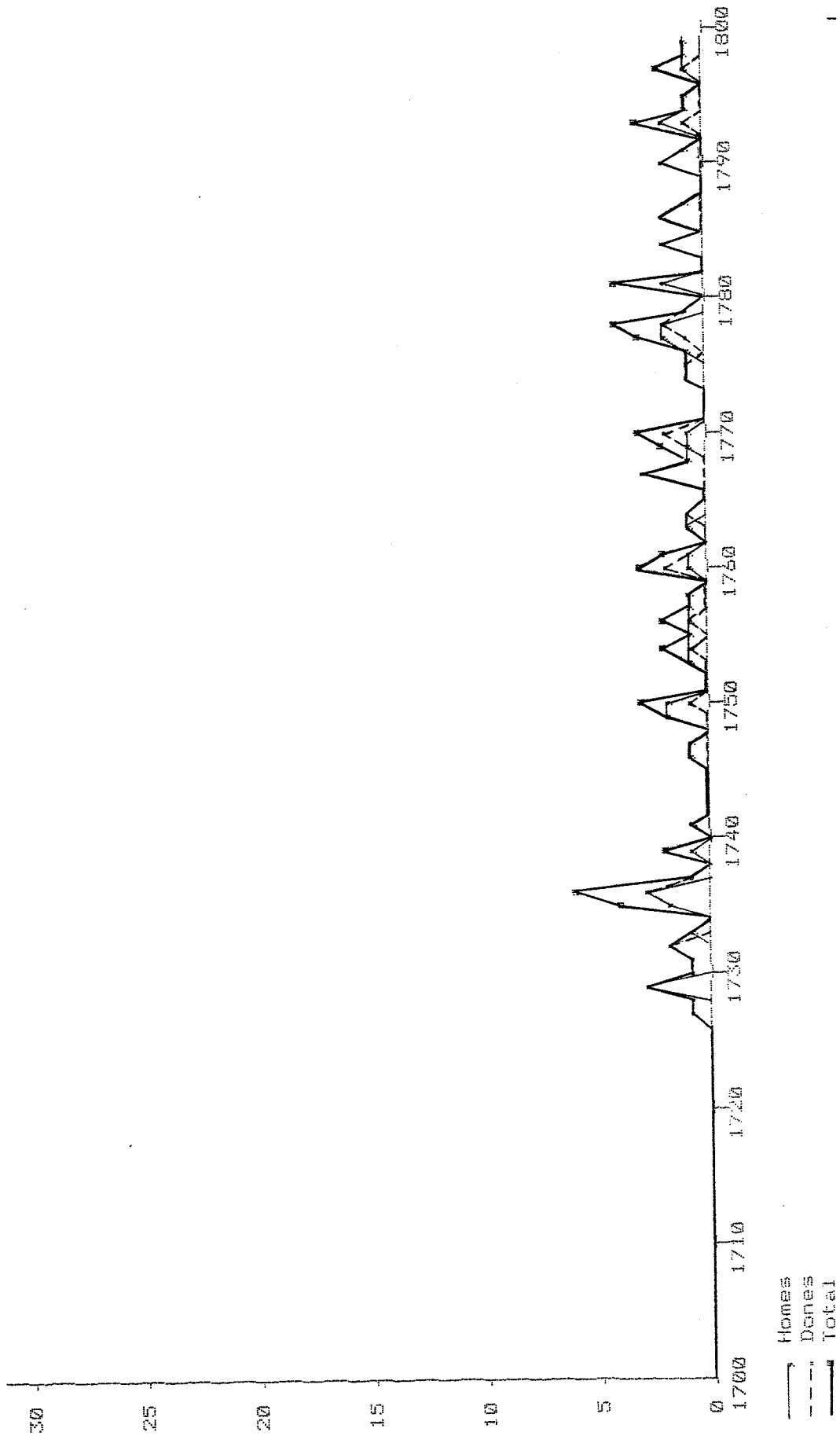

PALAUDARIES (SANT ESTEVE)
 Nombre de morts, homes, dones i total, per anys (de 1700 a 1800).

Homes																			
1700	0	1701	0	1702	0	1703	0	1704	0	1705	0	1706	0	1707	0	1708	0	1709	0
1710	0	1711	0	1712	0	1713	0	1714	0	1715	0	1716	0	1717	0	1718	0	1719	0
1720	0	1721	0	1722	0	1723	0	1724	0	1725	0	1726	0	1727	0	1728	0	1729	3
1730	0	1731	0	1732	0	1733	0	1734	1	1735	0	1736	3	1737	3	1738	0	1739	1
1740	0	1741	1	1742	0	1743	0	1744	0	1745	0	1746	1	1747	1	1748	0	1749	2
1750	2	1751	0	1752	0	1753	0	1754	1	1755	1	1756	1	1757	1	1758	1	1759	0
1760	1	1761	1	1762	0	1763	0	1764	1	1765	0	1766	0	1767	0	1768	1	1769	1
1770	1	1771	0	1772	0	1773	0	1774	0	1775	0	1776	1	1777	2	1778	2	1779	0
1780	0	1781	2	1782	0	1783	0	1784	0	1785	0	1786	2	1787	1	1788	0	1789	0
1790	2	1791	1	1792	0	1793	0	1794	2	1795	1	1796	1	1797	1	1798	1	1799	1

Dones																			
1700	0	1701	0	1702	0	1703	0	1704	0	1705	0	1706	0	1707	0	1708	0	1709	0
1710	0	1711	0	1712	0	1713	0	1714	0	1715	0	1716	0	1717	0	1718	0	1719	0
1720	0	1721	0	1722	0	1723	0	1724	0	1725	0	1726	0	1727	1	1728	1	1729	0
1730	1	1731	1	1732	2	1733	0	1734	0	1735	0	1736	3	1737	1	1738	0	1739	1
1740	0	1741	0	1742	0	1743	0	1744	0	1745	0	1746	0	1747	0	1748	0	1749	0
1750	1	1751	0	1752	0	1753	0	1754	1	1755	1	1756	1	1757	0	1758	0	1759	0
1760	2	1761	1	1762	0	1763	0	1764	1	1765	0	1766	0	1767	0	1768	0	1769	1
1770	2	1771	0	1772	0	1773	0	1774	1	1775	1	1776	1	1777	0	1778	2	1779	1
1780	0	1781	2	1782	0	1783	0	1784	2	1785	2	1786	0	1787	0	1788	0	1789	0
1790	0	1791	0	1792	0	1793	0	1794	1	1795	0	1796	0	1797	1	1798	0	1799	0

Total																			
1700	0	1701	0	1702	0	1703	0	1704	0	1705	0	1706	0	1707	0	1708	0	1709	0
1710	0	1711	0	1712	0	1713	0	1714	0	1715	0	1716	0	1717	0	1718	0	1719	0
1720	0	1721	0	1722	0	1723	0	1724	0	1725	0	1726	0	1727	1	1728	1	1729	3
1730	1	1731	1	1732	2	1733	0	1734	1	1735	0	1736	6	1737	1	1738	0	1739	2
1740	0	1741	1	1742	0	1743	0	1744	0	1745	0	1746	1	1747	1	1748	0	1749	2
1750	3	1751	0	1752	0	1753	1	1754	2	1755	1	1756	2	1757	1	1758	1	1759	0
1760	3	1761	2	1762	0	1763	1	1764	1	1765	1	1766	0	1767	3	1768	1	1769	2
1770	3	1771	0	1772	0	1773	0	1774	1	1775	1	1776	1	1777	3	1778	4	1779	1
1780	0	1781	4	1782	0	1783	0	1784	2	1785	2	1786	2	1787	1	1788	0	1789	0
1790	2	1791	1	1792	0	1793	3	1794	1	1795	1	1796	1	1797	2	1798	1	1799	1

PALAUDARIES (SANT ESTEVE)
 Nombre de morts, per anys, (de 1700 a 1800), albatz, cossos i total.

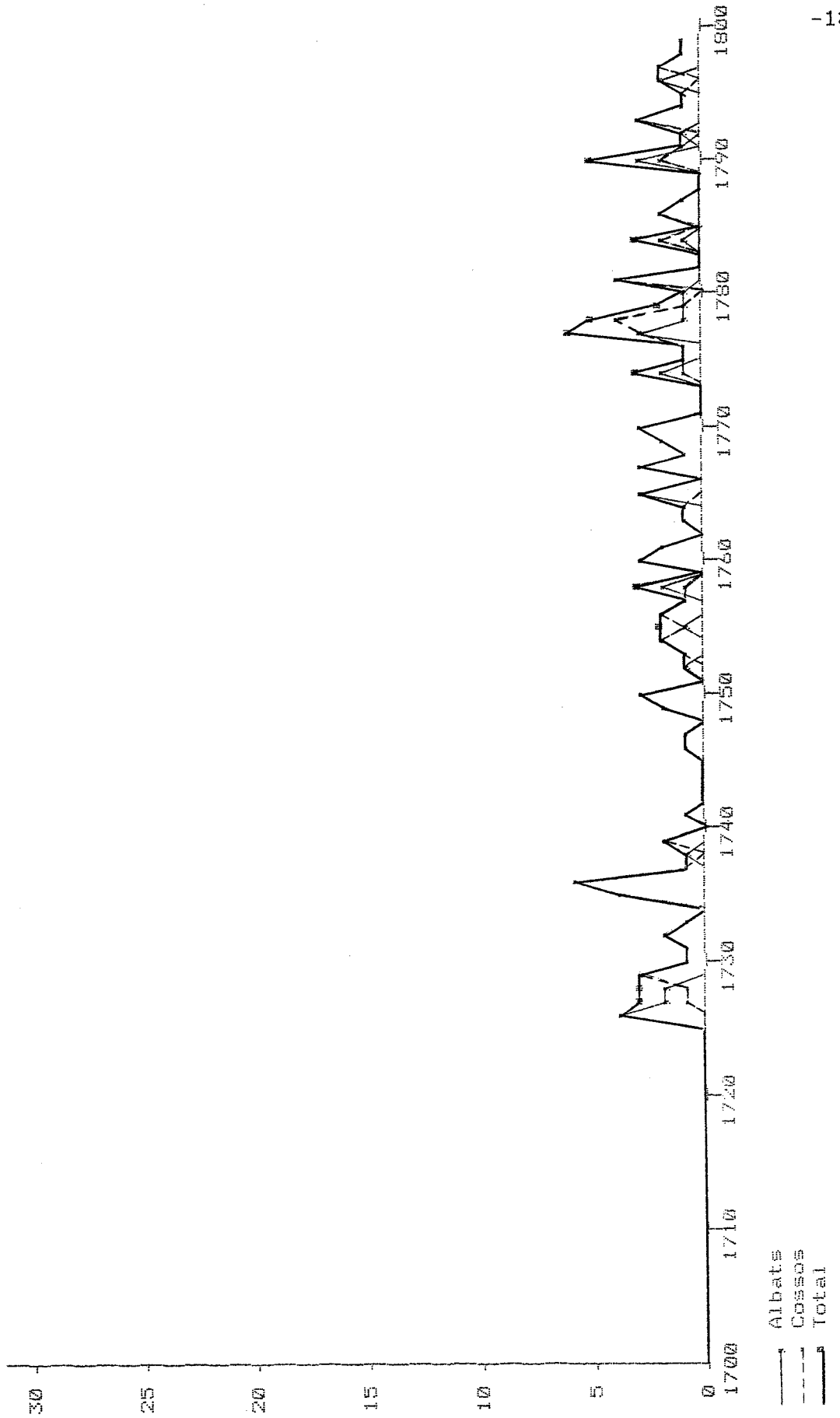

PALAUDARIES (SANT ESTEVE)
 Nombre de morts, per anys, (de 1700 a 1800), albat, cossos i total.

Albat												
1700	1701	1702	1703	1704	1705	1706	1707	1708	1709	1710	1711	1712
0	0	0	0	0	0	0	0	0	0	0	0	0
0	0	0	0	0	0	0	0	0	0	0	0	0
0	0	0	0	0	0	0	4	2	2	2	2	2
0	0	0	0	0	0	0	0	0	1	0	0	0
0	0	0	0	0	0	0	0	0	0	0	0	0
0	0	0	1	0	0	1	0	0	2	0	0	0
0	0	0	0	0	0	3	0	0	0	0	0	0
0	0	0	0	0	0	0	0	3	1	0	0	1
0	1	0	0	0	0	0	0	0	0	0	0	0
0	1	0	0	0	1	0	0	0	0	0	0	0
3	1791	1792	1793	1794	1795	1796	1797	1798	1799	1799	1799	1799

Cossos												
1700	1701	1702	1703	1704	1705	1706	1707	1708	1709	1710	1711	1712
0	0	0	0	0	0	0	0	0	0	0	0	0
0	0	0	0	0	0	0	0	0	0	0	0	0
0	0	0	0	0	0	0	0	1	1	1	1	3
1	1731	1732	2	1734	1735	4	6	1	0	0	0	2
0	1741	1742	0	1744	1745	0	1	1	0	0	0	2
3	1751	1752	0	1754	1755	1	2	1	1	1	1	0
3	1761	1762	0	1764	1765	0	0	3	1	0	0	2
0	1771	1772	0	1774	1775	1	1	3	4	1	1	1
0	1781	1782	0	1784	1785	0	2	1	0	0	0	0
2	1791	1792	0	1794	1795	1	0	2	1	1	1	1

Total												
1700	1701	1702	1703	1704	1705	1706	1707	1708	1709	1710	1711	1712
0	0	0	0	0	0	0	0	0	0	0	0	0
0	0	0	0	0	0	0	0	0	0	0	0	0
0	0	0	0	0	0	0	4	3	3	3	3	3
0	1	1	2	1	0	4	6	1	1	1	1	2
0	1	1	0	0	0	0	1	1	0	0	0	2
3	1751	1752	1	1754	1755	2	2	3	3	3	3	0
3	1761	1762	0	1764	1765	3	0	6	1	1	1	2
3	1771	1772	0	1774	1775	1	1	6	5	5	5	2
1	1781	1782	0	1784	1785	0	2	1	0	0	0	0
5	1791	1792	1	1794	1795	1	2	2	1	1	1	1

SANT FELIU DE CODINES
 Nombre de morts, per anys, (de 1700 a 1800), albats, cossos i total.

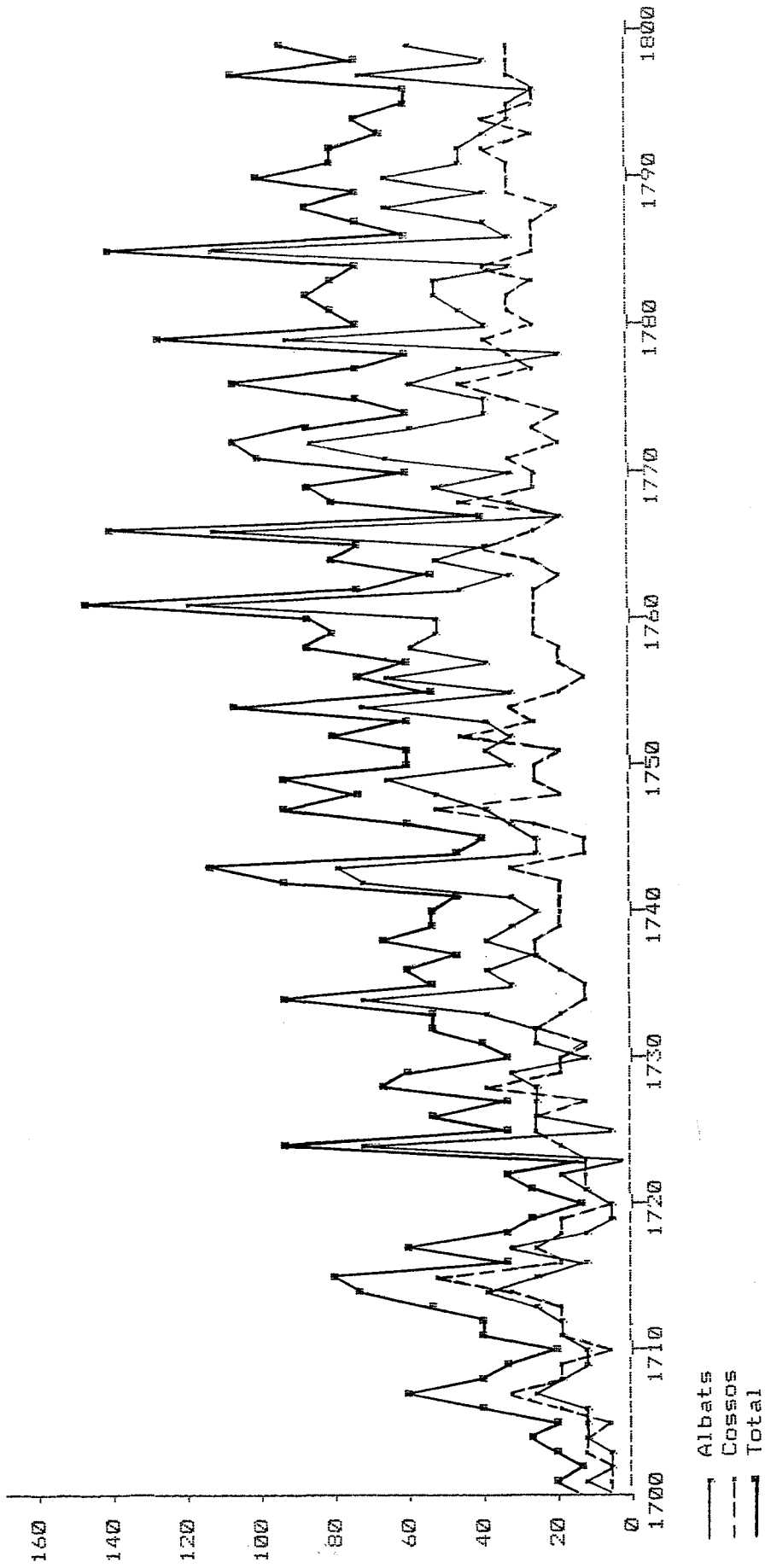

SANT FELIU DE CODINES
 Nombre de morts, per anys, (de 1700 a 1800), albat, cossos i total.

Albat																			
1700	6	1701	11	1702	8	1703	9	1704	13	1705	12	1706	16	1707	28	1708	20	1709	12
1710	13	1711	21	1712	20	1713	28	1714	42	1715	28	1716	14	1717	33	1718	14	1719	4
1720	8	1721	13	1722	20	1723	2	1724	76	1725	4	1726	26	1727	25	1728	28	1729	36
1730	12	1731	25	1732	29	1733	39	1734	76	1735	36	1736	38	1737	24	1738	42	1739	31
1740	30	1741	32	1742	74	1743	80	1744	29	1745	24	1746	33	1747	41	1748	55	1749	67
1750	33	1751	39	1752	32	1753	37	1754	73	1755	33	1756	65	1757	40	1758	61	1759	53
1760	55	1761	121	1762	46	1763	31	1764	53	1765	37	1766	111	1767	22	1768	33	1769	54
1770	31	1771	64	1772	88	1773	59	1774	40	1775	39	1776	60	1777	49	1778	21	1779	91
1780	42	1781	45	1782	54	1783	51	1784	33	1785	111	1786	32	1787	42	1788	67	1789	43
1790	67	1791	46	1792	45	1793	40	1794	34	1795	31	1796	28	1797	71	1798	40	1799	58

Cossos																			
1700	9	1701	10	1702	5	1703	13	1704	12	1705	9	1706	21	1707	35	1708	20	1709	20
1710	9	1711	21	1712	18	1713	23	1714	33	1715	53	1716	18	1717	24	1718	18	1719	22
1720	7	1721	11	1722	12	1723	11	1724	17	1725	30	1726	26	1727	11	1728	37	1729	22
1730	20	1731	13	1732	25	1733	17	1734	15	1735	15	1736	21	1737	25	1738	26	1739	20
1740	23	1741	17	1742	21	1743	33	1744	16	1745	14	1746	25	1747	51	1748	21	1749	29
1750	25	1751	18	1752	45	1753	25	1754	32	1755	19	1756	11	1757	21	1758	23	1759	29
1760	30	1761	25	1762	30	1763	22	1764	26	1765	39	1766	26	1767	17	1768	44	1769	30
1770	30	1771	36	1772	17	1773	28	1774	21	1775	32	1776	47	1777	24	1778	36	1779	37
1780	30	1781	33	1782	36	1783	27	1784	38	1785	30	1786	28	1787	29	1788	23	1789	33
1790	32	1791	34	1792	37	1793	26	1794	37	1795	30	1796	30	1797	33	1798	33	1799	34

Total																			
1700	15	1701	21	1702	13	1703	22	1704	25	1705	21	1706	37	1707	63	1708	40	1709	32
1710	22	1711	42	1712	38	1713	51	1714	75	1715	81	1716	32	1717	57	1718	32	1719	26
1720	15	1721	24	1722	32	1723	13	1724	93	1725	34	1726	52	1727	36	1728	65	1729	58
1730	32	1731	38	1732	54	1733	56	1734	91	1735	51	1736	59	1737	49	1738	68	1739	51
1740	53	1741	49	1742	95	1743	113	1744	45	1745	38	1746	58	1747	92	1748	76	1749	96
1750	58	1751	57	1752	77	1753	62	1754	105	1755	52	1756	76	1757	61	1758	84	1759	82
1760	85	1761	146	1762	76	1763	53	1764	79	1765	76	1766	137	1767	39	1768	77	1769	84
1770	61	1771	100	1772	105	1773	87	1774	61	1775	71	1776	107	1777	73	1778	57	1779	128
1780	72	1781	78	1782	90	1783	78	1784	71	1785	141	1786	60	1787	71	1788	90	1789	76
1790	99	1791	80	1792	82	1793	66	1794	71	1795	61	1796	58	1797	104	1798	73	1799	92

SANT FELIU DE CODINES
Nombre de morts, homes, dones i total, per anys (de 1700 a 1800).

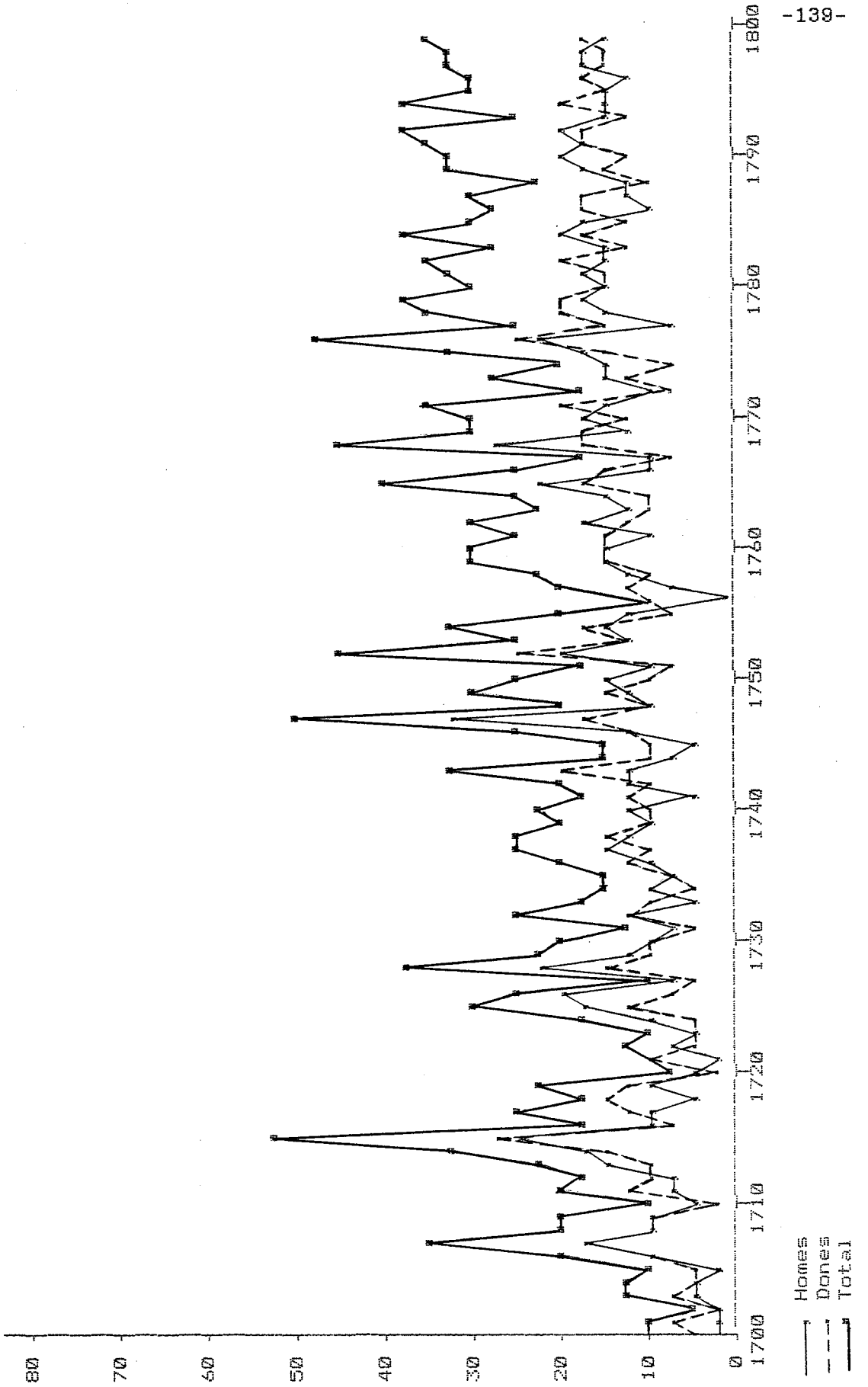

Homes
Dones
Total

SANT FELIU DE CODINES
 Nombre de morts, homes, dones i total, per anys (de 1700 a 1800).

Homes		1700	1701	1702	1703	1704	1705	1706	1707	1708	1709	1710
4	3	1701	1702	1703	1704	1705	1706	1707	1708	1709	1710	1711
6	8	1711	1712	1713	1714	1715	1716	1717	1718	1719	1720	1721
5	2	1721	1722	1723	1724	1725	1726	1727	1728	1729	1730	1731
11	7	1731	1732	1733	1734	1735	1736	1737	1738	1739	1740	1741
12	5	1741	1742	1743	1744	1745	1746	1747	1748	1749	1750	1751
16	11	1751	1752	1753	1754	1755	1756	1757	1758	1759	1760	1761
15	10	1761	1762	1763	1764	1765	1766	1767	1768	1769	1770	1771
18	16	1771	1772	1773	1774	1775	1776	1777	1778	1779	1780	1781
15	17	1781	1782	1783	1784	1785	1786	1787	1788	1789	1790	1791
19	17	1791	1792	1793	1794	1795	1796	1797	1798	1799	1800	1801

Dones		1700	1701	1702	1703	1704	1705	1706	1707	1708	1709	1710
5	7	1701	1702	1703	1704	1705	1706	1707	1708	1709	1710	1711
3	13	1711	1712	1713	1714	1715	1716	1717	1718	1719	1720	1721
2	9	1721	1722	1723	1724	1725	1726	1727	1728	1729	1730	1731
9	6	1731	1732	1733	1734	1735	1736	1737	1738	1739	1740	1741
11	12	1741	1742	1743	1744	1745	1746	1747	1748	1749	1750	1751
9	7	1751	1752	1753	1754	1755	1756	1757	1758	1759	1760	1761
15	15	1761	1762	1763	1764	1765	1766	1767	1768	1769	1770	1771
12	20	1771	1772	1773	1774	1775	1776	1777	1778	1779	1780	1781
15	16	1781	1782	1783	1784	1785	1786	1787	1788	1789	1790	1791
13	17	1791	1792	1793	1794	1795	1796	1797	1798	1799	1800	1801

Total		1700	1701	1702	1703	1704	1705	1706	1707	1708	1709	1710
9	10	1701	1702	1703	1704	1705	1706	1707	1708	1709	1710	1711
9	21	1711	1712	1713	1714	1715	1716	1717	1718	1719	1720	1721
7	11	1721	1722	1723	1724	1725	1726	1727	1728	1729	1730	1731
20	13	1731	1732	1733	1734	1735	1736	1737	1738	1739	1740	1741
23	17	1741	1742	1743	1744	1745	1746	1747	1748	1749	1750	1751
25	18	1751	1752	1753	1754	1755	1756	1757	1758	1759	1760	1761
30	25	1761	1762	1763	1764	1765	1766	1767	1768	1769	1770	1771
30	36	1771	1772	1773	1774	1775	1776	1777	1778	1779	1780	1781
30	33	1781	1782	1783	1784	1785	1786	1787	1788	1789	1790	1791
32	34	1791	1792	1793	1794	1795	1796	1797	1798	1799	1800	1801

8.4. LA MORTALITAT DELS ALBATS

Aquí volem comentar, de forma concreta, el material trobat en els llibres d'òbits dels albats de les parròquies de l'Ametlla del Vallès, Bigues, Lliçà d'Amunt, Palaudàries i Sant Feliu de Codines des de 1775 fins al 1800, atès que abans és mate - rialment impossible ja que las dades són incomplertes.

A la representació any per any de la mortalitat infantil, per edat i mesos, hem de tenir en compte que M.N. vol dir Mortalitat Neonatal i representa les morts des del naixement fins al mes de vida, i M.P. vol dir Mortalitat Postnatal i representa les morts des de el mes de vida fins a l'any, la suma dels dos ens dóna la mortalitat del primer any de vida.

Tot això ho comentarem de forma concreta per tal de donar una visió del material trobat en els llibres d'òbits dels albats en els últims vint-i-cinc anys del segle XVIII, i així donar una visió de la mortalitat infantil de l'època.

PARROQUIA DE SANT GENIS DE L'AMETLLA DEL VALLES

El nombre total d'infants morts durant aquests vint-i-cinc anys ha estat un total de 248 (entenenent per albats, com ho entenen els escriptors dels llibres d'òbits dels albats, és a dir, els menors de 8 anys i els retrasats mentals, ja que aquests eren considerats com albats a tots els efectes).

La corba de mortalitat infantil és més o menys estable, ara bé, hi ha dues agulles que ens mostren un augment de la mortalitat, corresponent un a l'any 1780 amb 32 morts i l'altra a l'any 1787 amb 23 morts. Segurament aquest augment es deuria a un brot epidèmic de les malalties infeccioses.

Pel que fa a la mortalitat de nadons, hem de dir que durant aquest període n'hem trobat un total de 26, que comparant-ho amb la mortalitat global representa el 10,48% del total de la mortalitat infantil. La majoria té un dia d'edat.

La mortalitat infantil en relació a l'edat és la següent:
de 0 a 1 any el 54,83% de les morts amb 146, d'1 a 2 anys el 25,40% amb 63, de 2 a 3 anys el 8,46% amb 21, de 3 a 4 anys el 5,24% amb 13, de 4 a 5 anys el 2,01% amb 5, de 5 a 6 anys el 0,80% amb 2, de 6 a 7 anys el 0,00% amb 0 morts, de més de 7 anys el 3,22% amb 8 morts.

Com veiem la màxima mortalitat infantil és durant el primer any de vida amb el 54,83% de les morts, ara bé, d'aquests en podríem dir que el 21,37% corresponen a la M.N. o Mortalitat Neonatal, que és la mortalitat del primer mes de vida, amb 53 morts; i el 33,46% correspon a la M.P. o Mortalitat Postnatal, amb 83 morts.

LA AMETLLA DEL VALLES (SANT GENIS)
Mortalitat infantil (abats) de 1775 a 1800.

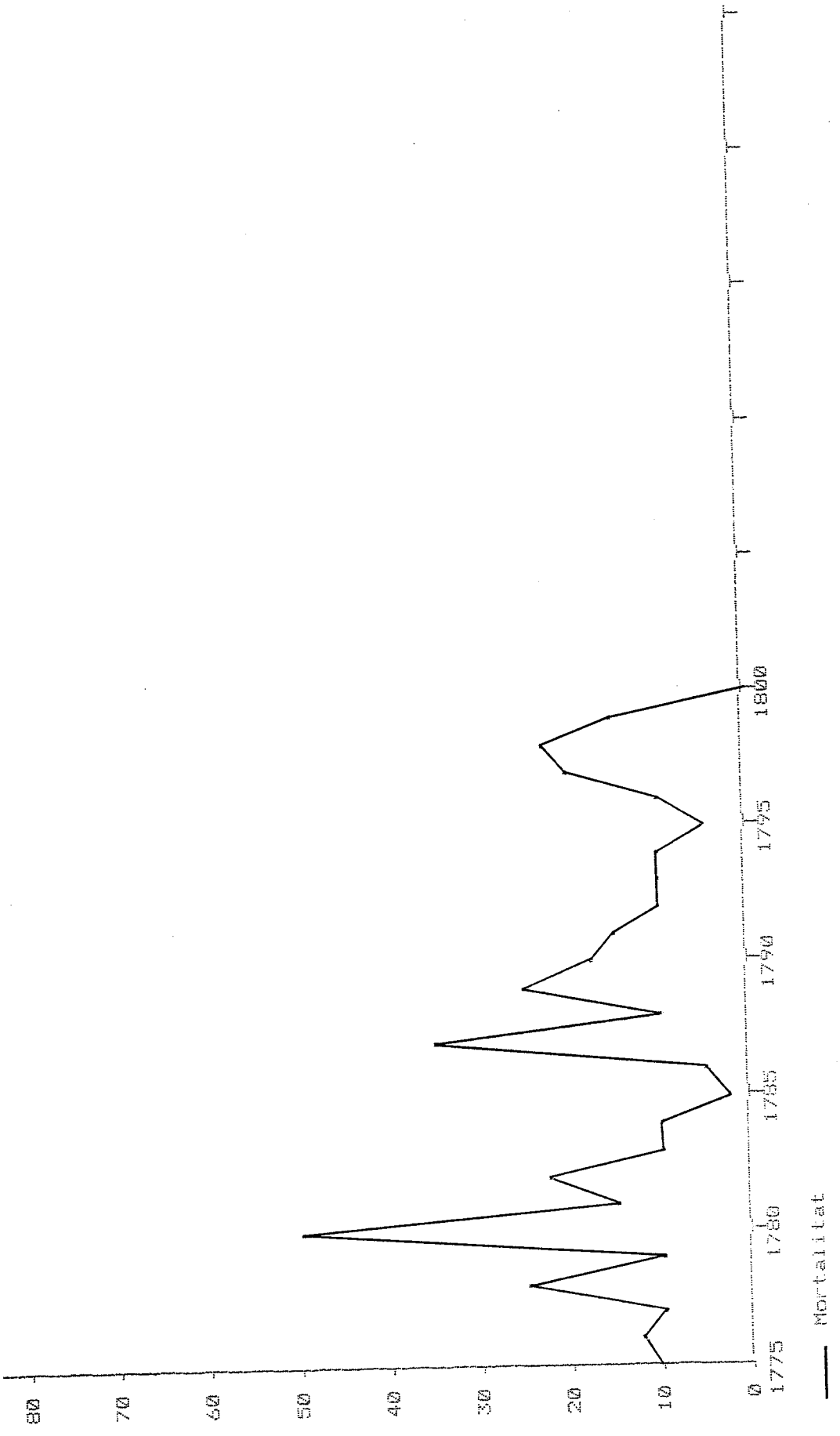

— Mortalitat

LA AMETLLA DEL VALLES (SANT GENIS)
 Mortalitat infantil (aibats) de 1775 a 1800.

Mortalitat																			
1775	11	1776	12	1777	9	1778	26	1779	10	1780	50	1781	15	1782	23	1783	9	1784	9
1785	3	1786	5	1787	35	1788	9	1789	24	1790	17	1791	15	1792	9	1793	11	1794	9
1795	5	1796	9	1797	20	1798	22	1799	14	1800	0	1801	0	1802	0	1803	0	1804	0

LA AMETLLA (SANT GENIS)
Distribució de la mortalitat infantil, per anys, de 1775 a 1800.

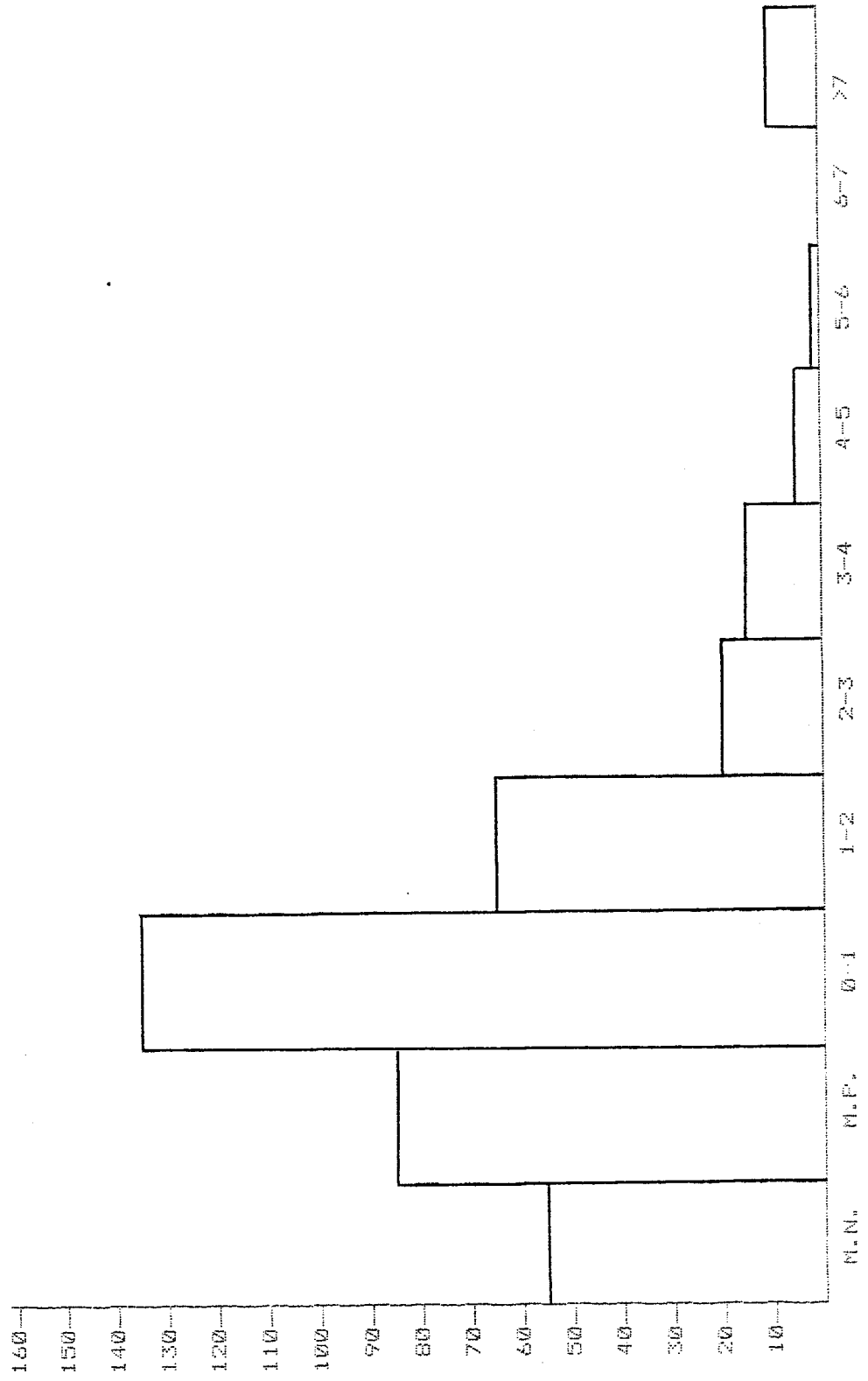

PARROQUIA DE SANT PERE DE BIGUES

El nombre total d'infants morts durant aquests 25 anys ha estat de 211.

La corba de mortalitat infantil té alguns pics de elevada mortalitat i que corresponen als anys 1780 amb 23 morts, 1782 amb 19 morts, i 1785 amb 21 morts. Suposem que es deuria a algun brot epidèmic de malalties infeccioses.

Pel que fa a la mortalitat de nadons, hem de dir que durant aquest període n'hem trobat un total de 14, que comparant-ho amb la mortalitat global representa el 6,63% de la mortalitat infantil.

La mortalitat infantil en relació a l'edat és la següent: de 0 a 1 any el 56,87% amb 120 morts, d'1 a 2 anys el 17,06% amb 36 morts, de 2 a 3 anys el 7,10% amb 15 morts, de 3 a 4 anys el 6,63% amb 14 morts, de 4 a 5 anys el 5,21% amb 11 morts, de 5 a 6 anys el 1,89% amb 4 morts, de 6 a 7 anys el 0,47% amb 1 mort i de més de 7 anys el 4,73% amb 10 morts.

Com seguim veient la màxima mortalitat infantil és durant el primer any de vida amb el 56,87% de les morts, ara bé, d'això en podríem dir que el 12,79% correspon a la M.N. amb 27 morts, i el 44,07% a la M.P. amb 93 morts.

BIGUES (SANT PERE)
Mortalitat infantil (albats) de 1775 a 1800.

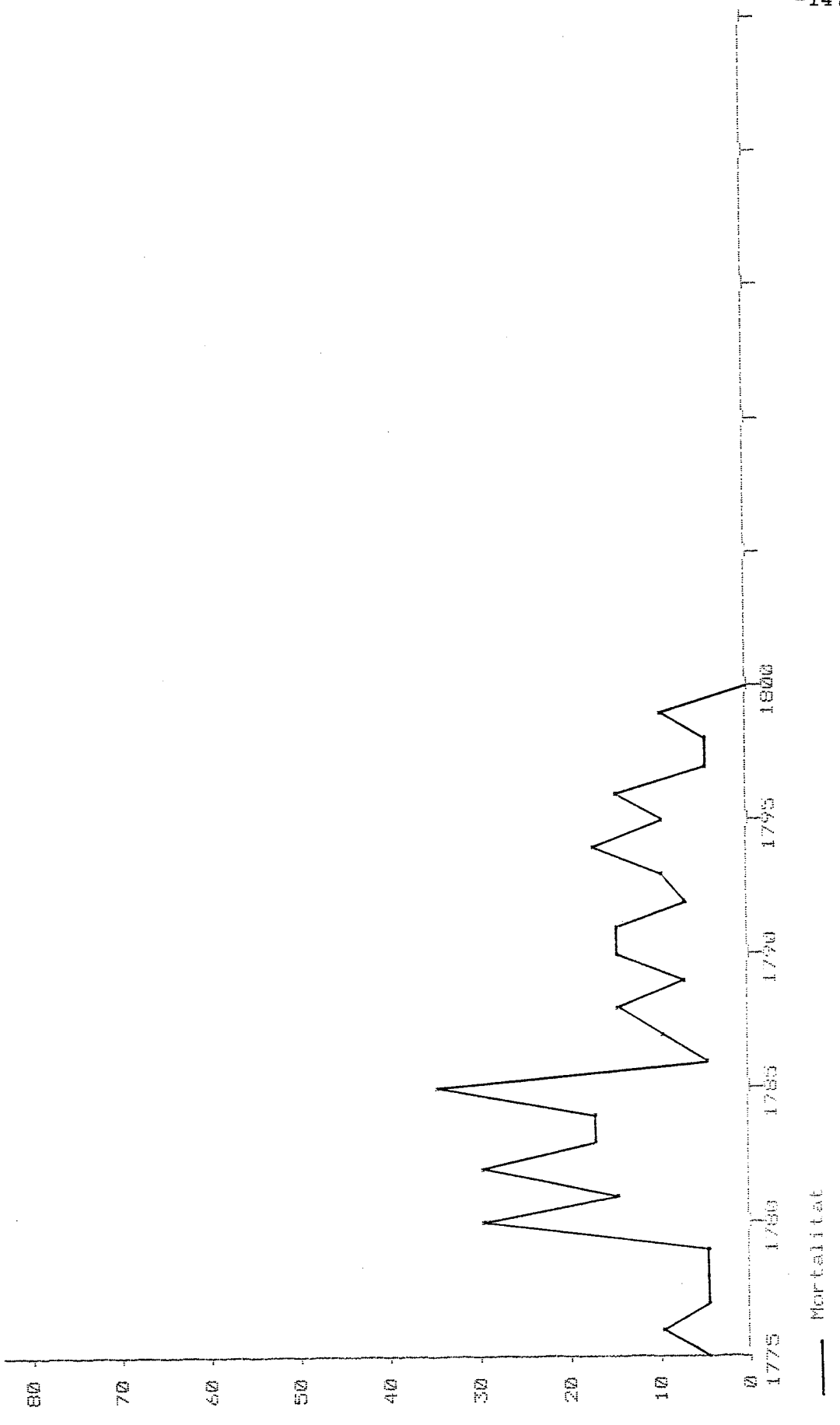

— Mortalitat

BIGUES (SANT PERE)
Mortalitat infantil (albats) de 1775 a 1800.

Mortalitat		Mortalitat infantil (albats) de 1775 a 1800.																	
1775	4	1776	11	1777	5	1778	4	1779	6	1780	30	1781	15	1782	29	1783	18	1784	17
1785	35	1786	4	1787	11	1788	14	1789	8	1790	15	1791	14	1792	8	1793	10	1794	17
1795	9	1796	16	1797	4	1798	4	1799	11	1800	0	1801	0	1802	0	1803	0	1804	0

BIGUES (SANT PERE)
Distribució de la mortalitat infantil, per anys, de 1775 a 1800.

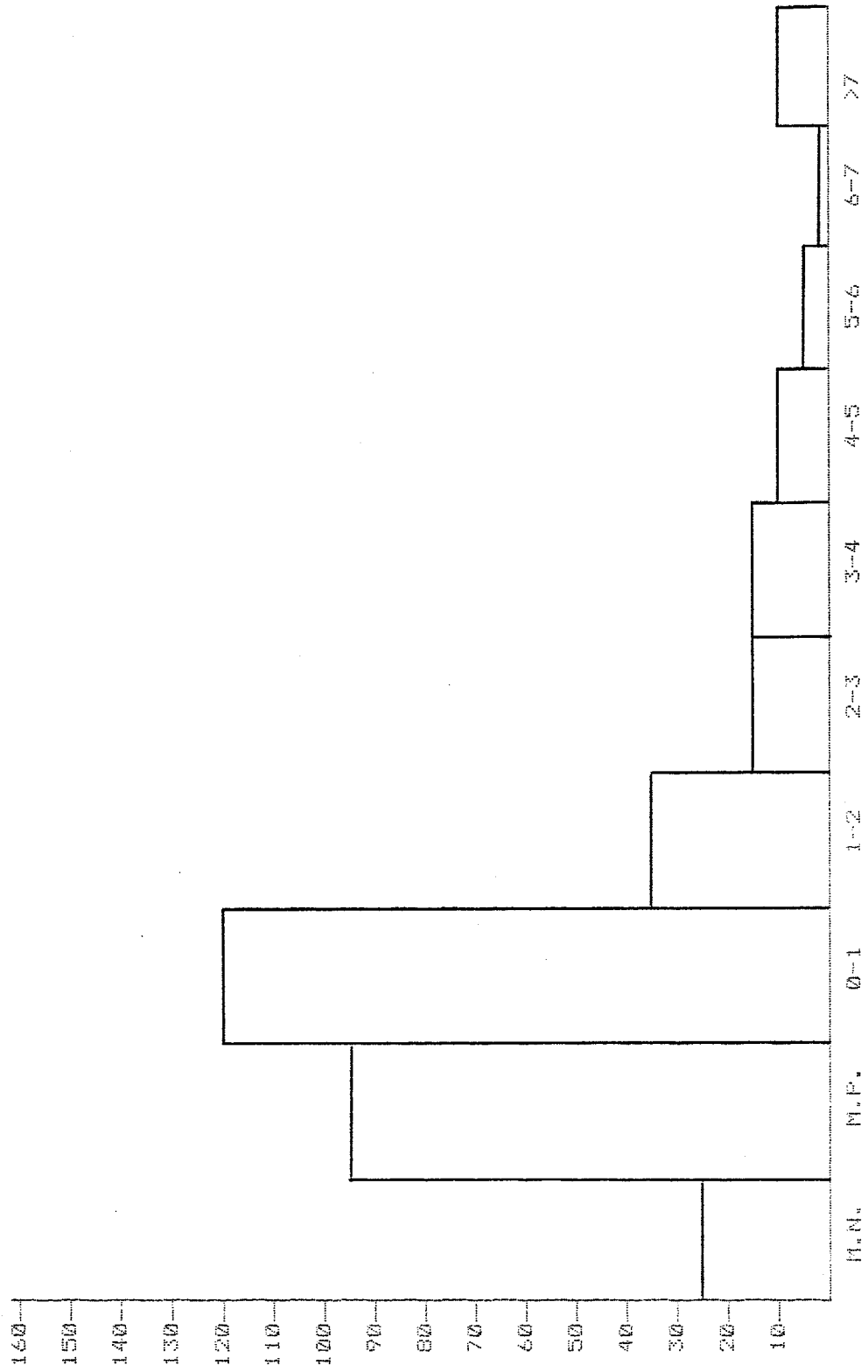

PARROQUIA DE SANT JULIA DE LLIÇA D'AMUNT

El nombre total d'infants morts durant aquests 25 anys ha estat de 189.

La corba de mortalitat infantil és més o menys estable, encara que té un pic que sobresurt sobre els altres anys. Aquest és 1790 amb 16 morts.

Com sempre podem suposar que es tracta d'un brot típic d'una de les malalties infeccioses.

Pel que fa a la mortalitat de nadons, hem de dir que durant aquest període n'hem trobat un total de 14, que comparant-ho amb la mortalitat global representa el 7,40% de la mortalitat infantil.

La mortalitat infantil en relació a l'edat és la següent:
de 0 a 1 any el 70,37% amb 133 morts, de 1 a 2 anys el 8,99% amb 17 morts, de 2 a 3 anys el 4,23% amb 8 morts, de 3 a 4 anys el 13,17% amb 6 morts, de 4 a 5 anys el 3,17% amb 6 morts, de 5 a 6 anys el 2,64% amb 5 morts, de 6 a 7 anys el 3,17% amb 6 mort i de més de 7 anys el 4,23% amb 8 morts.

Com ja sabem la màxima mortalitat infantil és durant el primer any de vida amb el 70,37% de les morts, ara bé, d'aquestes en podriem dir que el 14,81% correspon a la M.N. amb 28 morts, i el 55,55% a la M.P. amb 105 morts.

LLISSA DE MUNT (SANT JULIA)
Mortalitat infantil (albats) de 1775 a 1800.

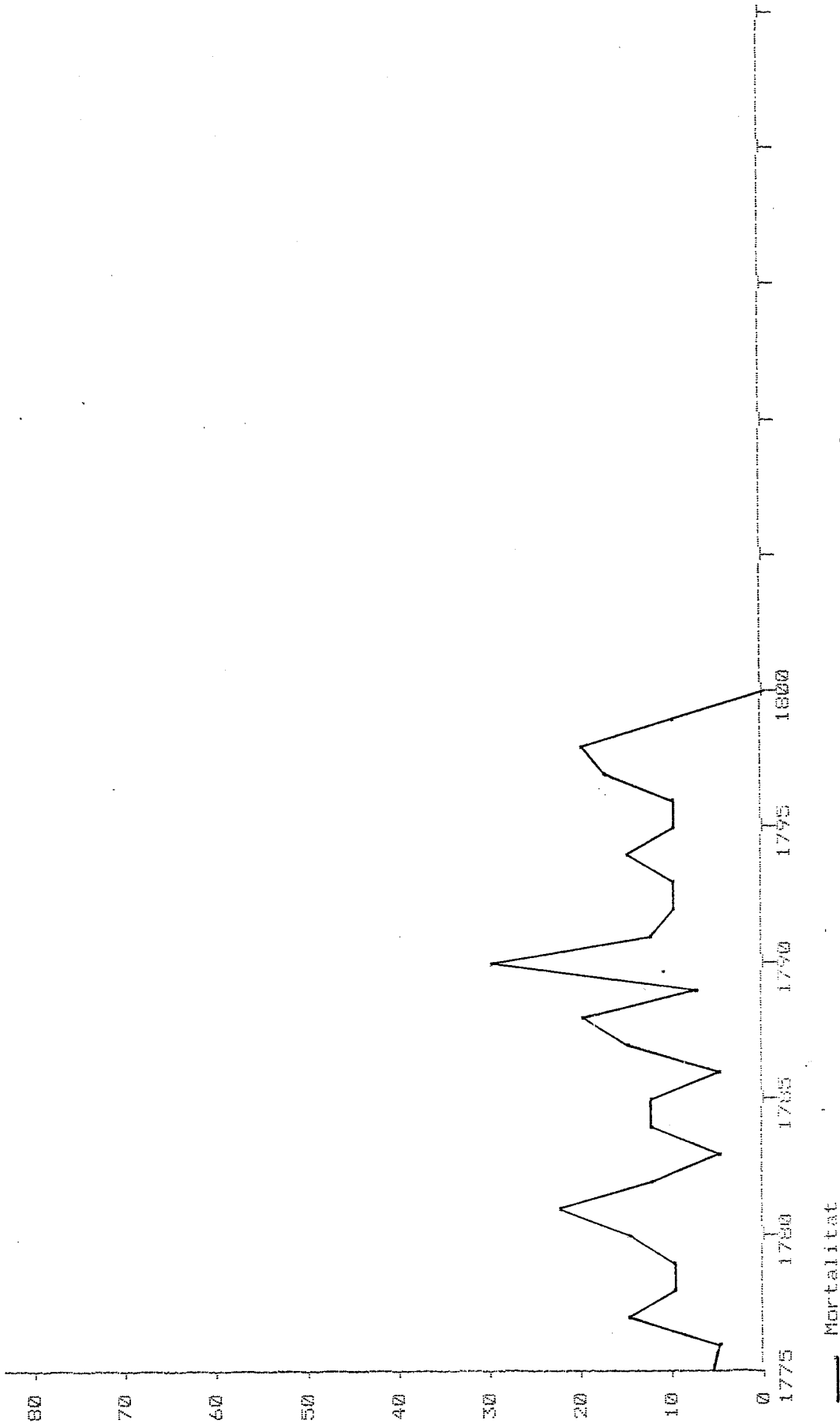

— Mortalitat

LLISSA DE MUNT (SANT JULIA)
 Mortalitat infantil (albats) de 1775 a 1800.

Mortalitat		1775		1776		1777		1778		1779		1780		1781		1782		1783		1784	
1775	5	1776	4	1777	14	1778	9	1779	9	1780	16	1781	23	1782	13	1783	4	1784	13		
1785	12	1786	5	1787	14	1788	19	1789	7	1790	31	1791	12	1792	9	1793	9	1794	14		
1795	9	1796	10	1797	18	1798	20	1799	10	1800	0	1801	0	1802	0	1803	0	1804	0		

LLIÇA D'AMUNT (SANT JULIA)
Distribució de la mortalitat infantil, per anys, de 1775 a 1800.

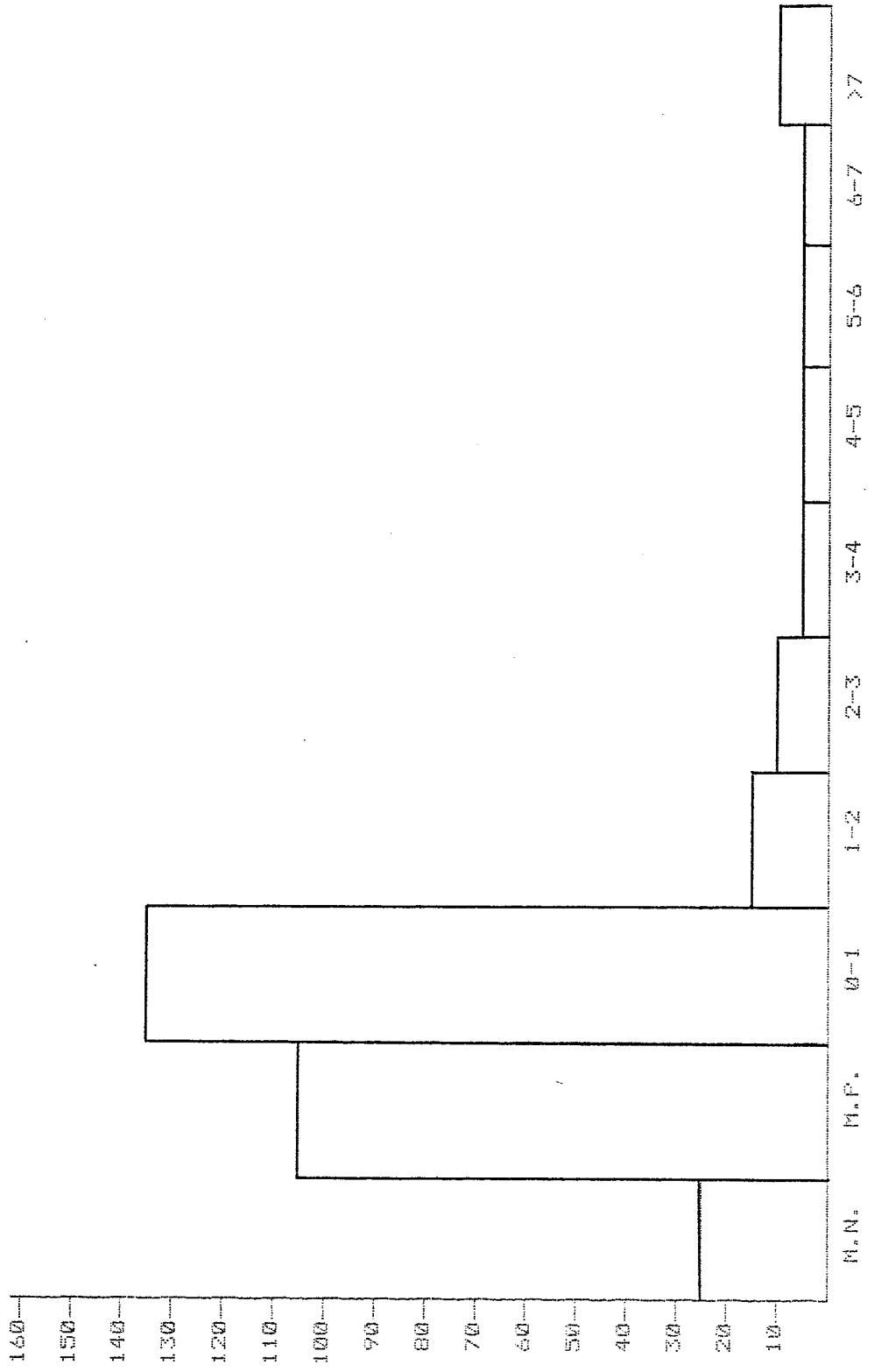

PARROQUIA DE SANT ESTEVE DE PALAUDARIES

El nombre total d'infants morts durant aquests 25 anys ha estat de 13.

La corba de mortalitat infantil és molt poc valorable donat el petit del poble, a part del seu aïllament.

Pel que fa a la mortalitat de nadons, no hem trobat cap dada.

La mortalitat infantil en relació a l'edat és la següent:
de 0 a 1 any el 15,38% amb 2 morts, d'1 a 2 anys el 53,84% amb 7 morts, de 2 a 3 anys el 15,38% amb 2 morts, de 3 a 4 i de 4 a 5 anys no consta cap mort, de 5 a 6 anys el 15,38% amb 2 morts, i de 6 a més de 7 anys no consta cap mort.

Com ja hem dit, aquestes dades són molt poc valorables per la poca quantitat que d'elles tenim. No hem trobat res respecte a la mortalitat de M.N., però sí de M.P. encara que les xifres són inferiors a la mortalitat de 2 anys (que és on n'hi han més).

PALAUDARIES (SANT ESTEVE)
Mortalitat infantil (albat) de 1775 a 1800.

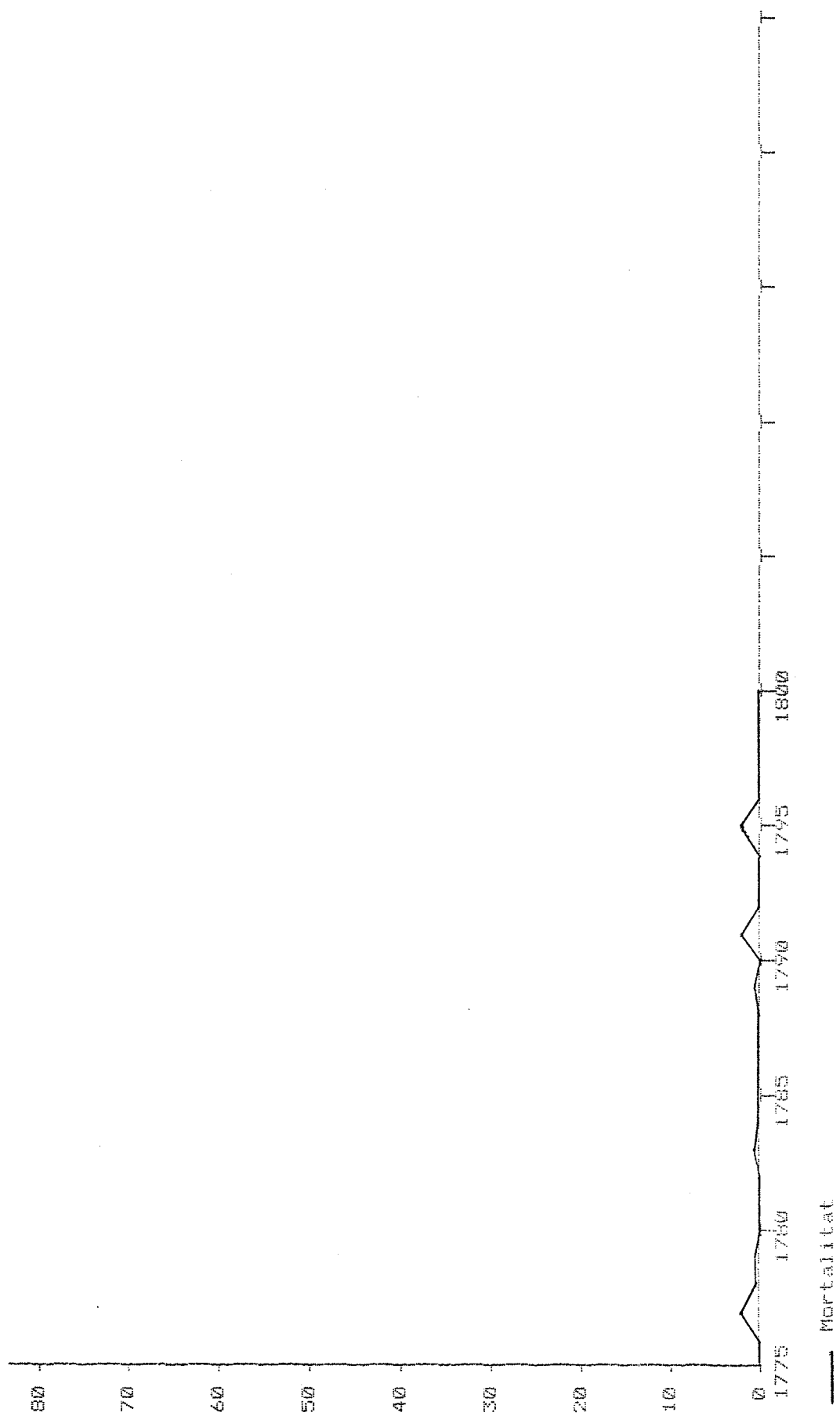

FALAUDARIES (SANT ESTEVE)
 Mortalitat infantil (albats) de 1775 a 1800.

Mortalitat																			
1775	0	1776	0	1777	3	1778	1	1779	1	1780	0	1781	0	1782	0	1783	1	1784	0
1785	0	1786	0	1787	0	1788	0	1789	1	1790	0	1791	0	1792	3	1793	0	1794	0
1795	2	1796	0	1797	0	1798	0	1799	0	1800	0	1801	0	1802	0	1803	0	1804	0

PALAUDARIES (SANT ESTEVE)
Distribució de la mortalitat infantil, per anys, de 1775 a 1800.

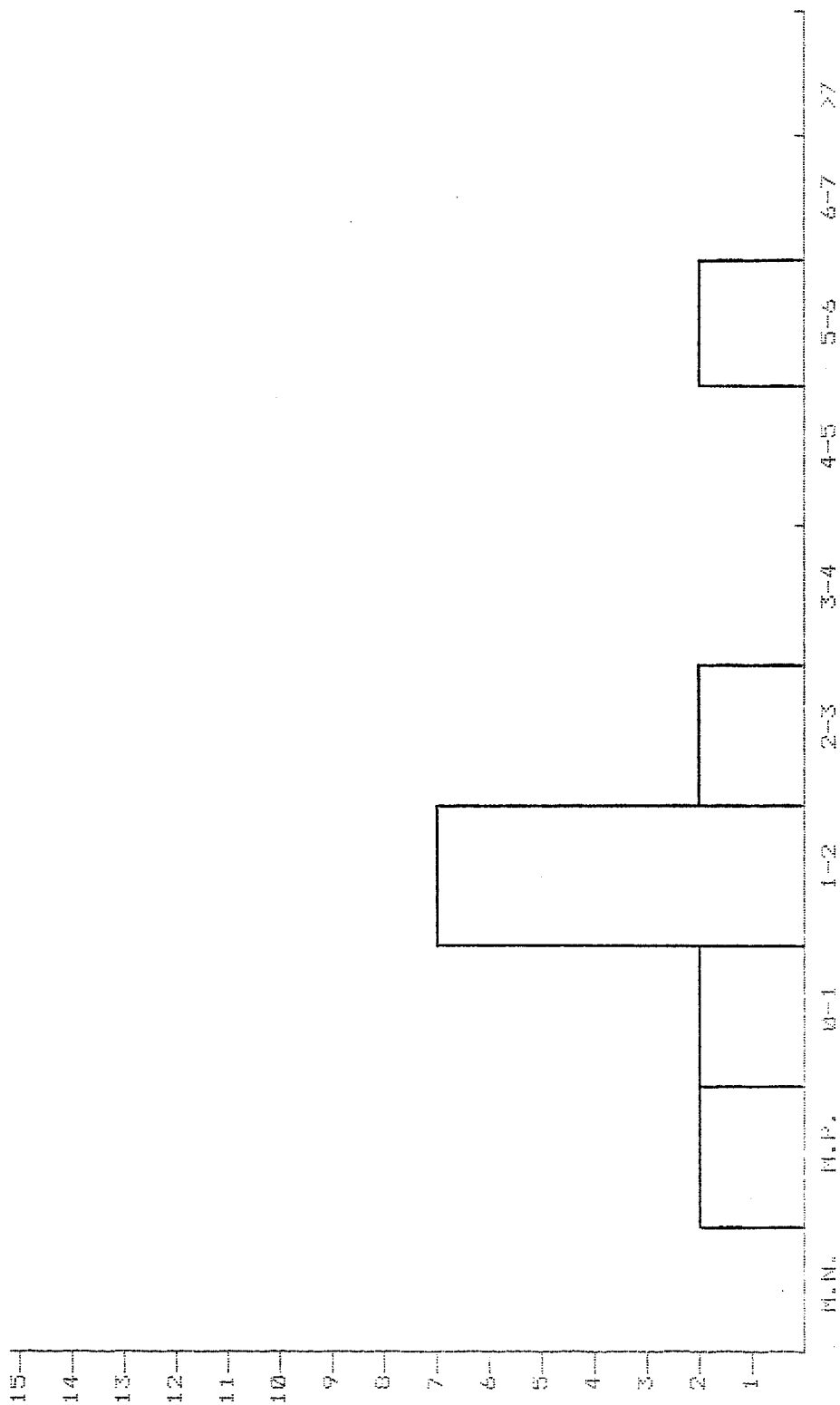

PARROQUIA DE SANT FELIU DE CODINES

El nombre total d'infants morts durant aquests 25 anys ha estat de 1269.

La corba de mortalitat infantil es més o menys estable, ara bé, hi han algunes agulles que mostren un fort augment de la mortalitat, i que correspon als anys 1779 amb 91 morts, 1785 amb 111 morts i 1797 amb 71 morts.

Pel que fa a la mortalitat de nadons, hem de dir que durant aquest període n'hem trobat un total de 129, que comparant-ho amb la mortalitat global representa el 10,16% de la mortalitat infantil.

La mortalitat infantil en relació a l'edat és la següent:
de 0 a 1 any el 61,07% amb 775 morts, d'1 a 2 anys el 18,36% amb 233 morts, de 2 a 3 anys el 7,88% amb 100 morts, de 3 a 4 anys el 5,04% amb 64 morts, de 4 a 5 anys el 2,91% amb 37 morts, de 5 a 6 anys el 2,12% amb 27 morts, de 6 a 7 anys el 0,86% amb 11 morts i de més de 7 anys el 1,73% amb 22 morts.

Com ja sabem la màxima mortalitat infantil és durant el primer any de vida amb el 61,07% de les morts, ara bé, d'aquestes en podríem dir que el 15,05% correspon a la M.N. amb 191 morts, i el 46,02% correspon a la M.P. amb 584 morts.

SANT FELIU DE CODINES
Mortalitat infantil (albats) de 1775 a 1800.

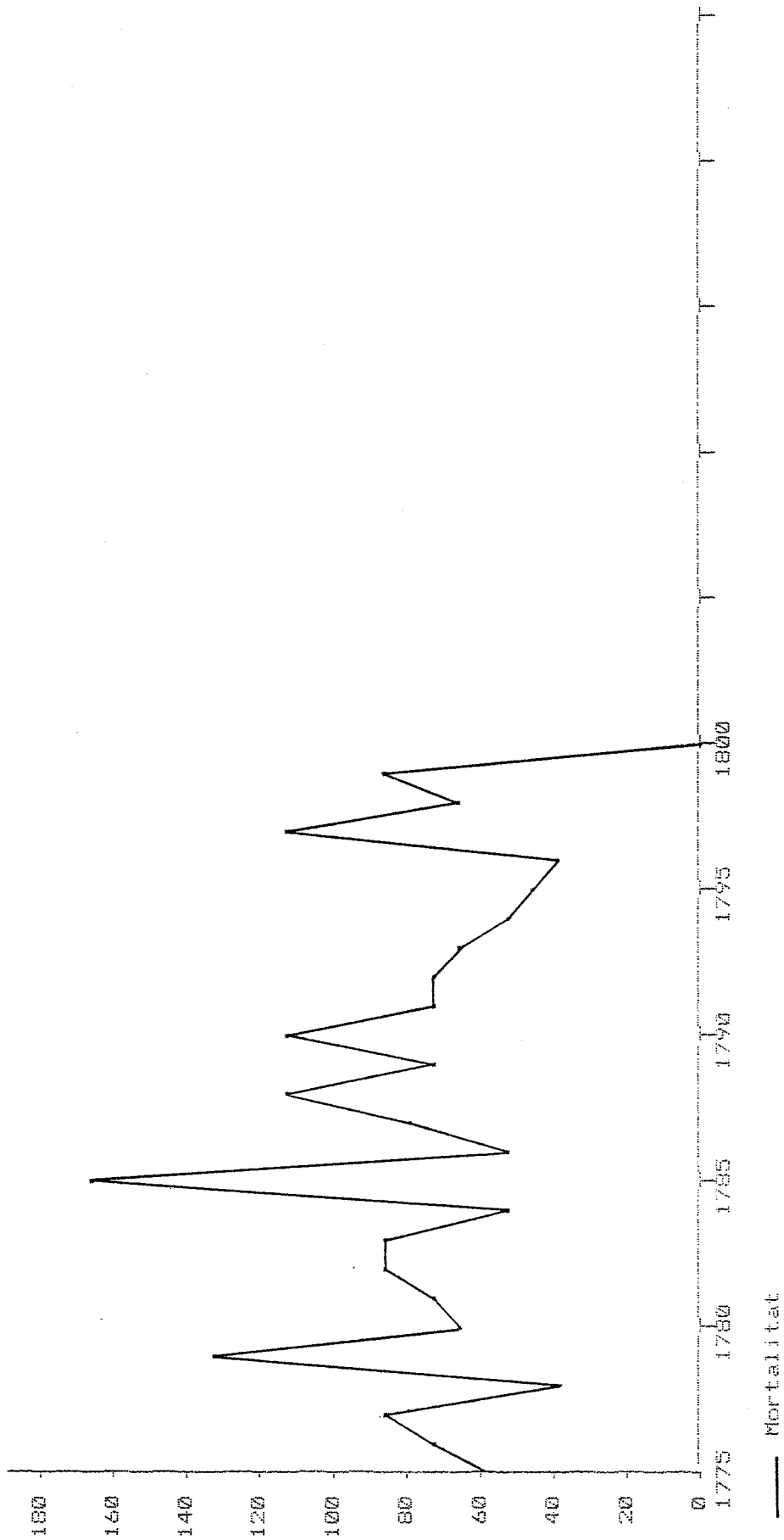

SANT FELIU DE CODINES
Mortalitat infantil (albats) de 1775 a 1800.

Mortalitat																			
1775	59	1776	76	1777	84	1778	39	1779	136	1780	70	1781	72	1782	87	1783	85	1784	51
1785	166	1786	55	1787	77	1788	116	1789	74	1790	111	1791	76	1792	76	1793	70	1794	55
1795	50	1796	40	1797	112	1798	69	1799	84	1800	0	1801	0	1802	0	1803	0	1804	0

SANT FELIU DE CODINES
Distribució de la mortalitat infantil, per anys, de 1775 a 1800.

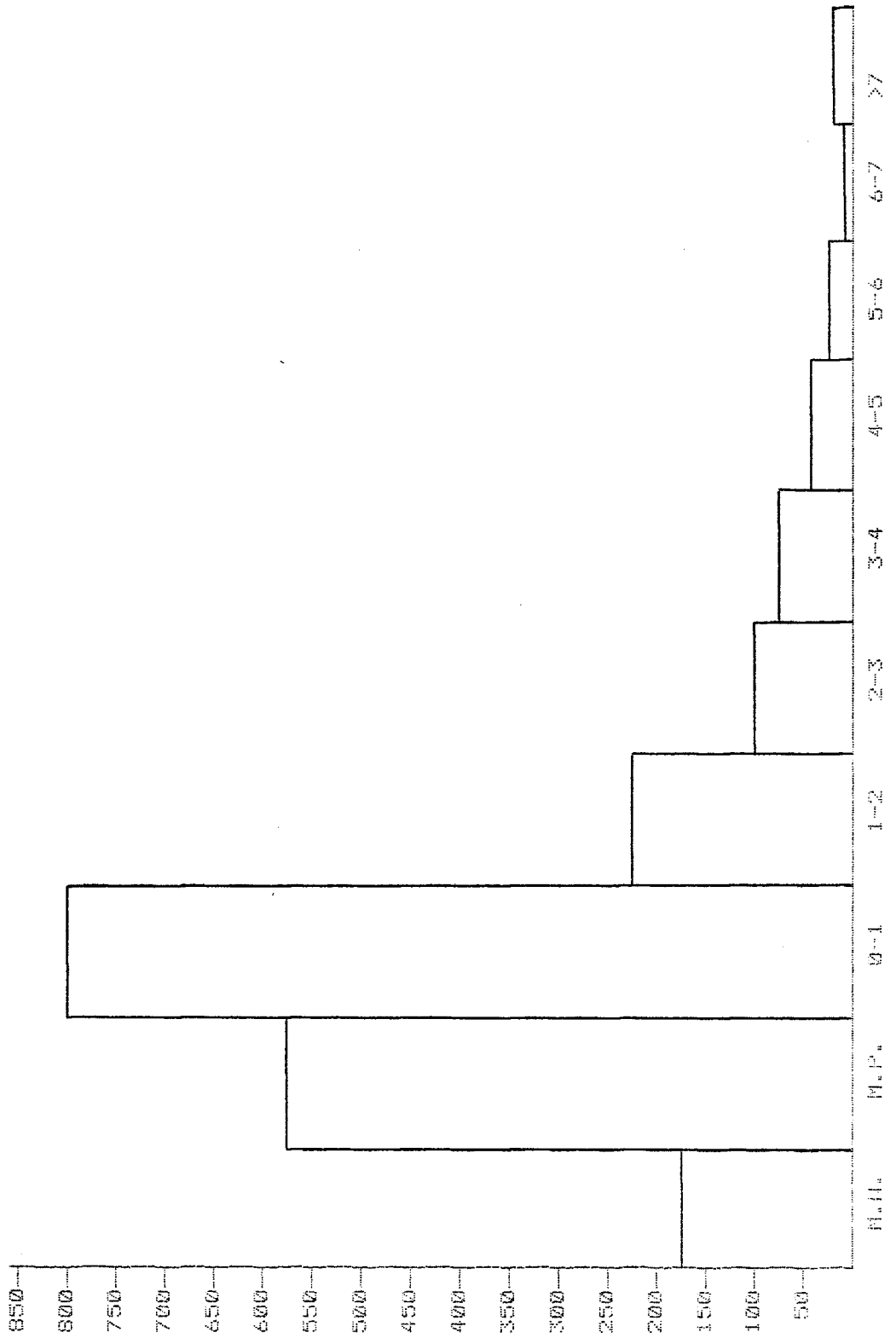

8.5. ELS BATEIGS DE NECESSITATS. XVIIPARROQUIA DE SANT GENIS DE L'AMETLLA DEL VALLES

Un aspecte a tenir en compte és el dels baptismes de necessitat, aquests eren fets per la llevadora o alguna persona, podria ésser fet per el metge o algun familiar en cas de perill de mort imminent (IN EXTREMA NECESSITATE), el que passa és que si es salvaven el capellà els tornava a batejar. Un altre varietat era SUB CONDITIONE VIVIS, o sigui a condició de que fos viu, perquè fos vàlid.

Dels baptismes de necessitat dels que tenim constància farem un quadre dels que van viure i dels que es van morir:

	def.		vius	
nens	0	+	1	= 1
nenes	0	+	2	= 2
<hr/>				
total	0	+	3	= 3

O sigui que dels batejos de necessitat pràcticament tots van sortir endavant.

PARROQUIA DE SANT PERE DE BIGUES

Referent als batejos de necessitat tenim els següents:

	def.		vius	
nens	1	+	3	= 4
<hr/>				
total	2	+	5	= 7

Pel que veiem la majoria va sortir endavant. No podem dir que les nenes siguin més febles o més fortes davant els nens.

PARROQUIA DE SANT JULIA DE LLIÇA D'AMUNT

Referent als batejos de necessitat tenim els següents:

	def.		vius	
nens	0	+	13	= 13
nenes	0	+	17	= 17
<hr/>				
total	0	+	30	= 30

En conclusió, aquí no s'ha mort cap nen, tots han sortit endavant.

PARROQUIA DE SANT ESTEVE DE FALAUDARIES

No tenim cap dada sobre batejos de necessitat.

PARROQUIA DE SANT FELIU DE CODINES

Respecte als batejos de necessitat tenim el següent:

	def.		vius	
	-----		-----	
nens :	1	+	5	= 6
nenes:	2	+	11	= 13
	-----		-----	-----
	3		16	19

Veiem que la majoria surt endavant.

S. XVIII

PARROQUIA DE SANT GENIS DE L'AMETLLA DEL VALLES

Pel que fa als batejos de necessitat tenim:

	dif.		vius.	
	-----		-----	
Nens :	7	+	13	= 20
Nenes :	2	+	11	= 13
	-----		-----	-----
Total :	9		24	33

Hi han més nens que nenes, i més morts de nens que de nenes, però la majoria surt endavant, de 33 només han mort 9 i 24 han sortit vius.

PARROQUIA DE SANT PERE DE BIGUES

Respecte als batejos de necessitat tenim:

	def.		vius	
	-----		-----	
Nens	18	+	16	= 34
Nenes	11	+	9	= 20
	-----		-----	-----
Total	29		25	54

Aquí veiem que s'han mort més infants que els que han sortit vius, amb una mortalitat més acusada entre els nens.

PARROQUIA DE SANT JULIA DE LLICA D'AMUNT

Pel que respecte als batejos de necessitat tenim el següent:

	Def.		vius	
	-----		-----	
Nens :	7	+	13	= 20
Nenes :	2	+	11	= 13
	-----		-----	-----
Total	9		24	33

Com veiem en surten més de vius que de morts, i més nens que nenes.

PARROQUIA DE SANT ESTEVE DE PALAUDARIES

Pel que fa al nombre de batejos per necessitat tenim:

	dif.		vius	
	----		----	
Nens :	1	+	0	= 1
Nenes :	1	+	1	= 2
	-----		-----	
Total	2		1	3

Pel que veiem quasi tots van sortir endavant, encara que com són tant pocs no es valorable.

PARROQUIA DE SANT FELIU DE CODINES

Referent als batejos de necessitat tenim el següent:

	dif.		vius	
	----		----	
Nens :	30	+	4	= 34
Nenes :	31	+	5	= 36
	-----		-----	
Total	61		9	70

Aqui veiem clarament que la majoria de nens i nenes batejat de necessitat es van morir, sense haver-hi cap predomini d'un o altre sexe, les xifres estan bastant equilibrades.

8.6. ELS FILLS INCOGNITS (S. XVII)

L'AMETLLA

No hi ha cap comentari que mereixi l'atenció de transcriure'l.

BIGUES (ST.PERE)

"El 2 de novembre de 1626 morí un albat fill de l'hospital Gral. de Barcelona que estava a càrrec d'una família de Bigues. Era una pràctica corrent en aquella època que els nens venturers o sia fills de pares incògnits nascuts a Barcelona els cuidessen famílies pageses".

"L'1 de gener de 1631 trobem un altre albat fill del Hospital Gral. de Barcelona (Sta. Creu)".

LLISSA DE MUNT (ST.JULIA)

"L'11 de novembre de 1608 morí un albat abandonat".

"El 2 de febrer de 1615 morí un albat fill de la ventura".

"El 12 d'abril de 1615 morí el Rector de la Parroquia Domingo Pere Bosch".

"El 20 de febrer de 1620 morí un albat fill de la ventura (nen)".

"El 24 d'octubre de 1624 morí el Rector de la parroquia Fco. Aguilar".

"El 20 d'agost de 1630 morí un fill de la ventura".

"El 24 de setembre de 1630 morí un albat fill de la ventura".

"El 17 d'agost de 1632 es fa un ofici solemne per l'ànima de D.Carlos Germà del Rey de España Felipe IV, mort el 30 de juliol de 1632".

"El 12 de setembre de 1647 morí una minyoneta (albat) filla de Hospital de Caldes de Montbui".

"El 8 d'abril de 1648 morí el Rector Gabriel Rourell".

"El 27 de juny de 1654 morí el Rector Jaume Llorens".

"El 17 d'agost de 1659 morí Jaume Fonollada, traslladat a Granollers".

"El 20 de juny de 1665 morí un albat fill de pares incògnits".

PALAUDARIES

No hi ha cap comentari que mereixi l'atenció de transcriure'l.

SANT FELIU DE CODINES

"El 14 de febrer de 1611 morí un albat fill de la ventura".

"El 10 de novembre de 1631 morí un albat fill de pares incògnits".

"El 19 de març de 1684 morí un albat de 3 anys de edat fill del Hos_ pital Gral. de Barcelona. (fill de pares incògnits)".

"El 19 de març de 1688 morí un nen fill de pares incògnits".

8.6. ELS FILLS INCOGNITS (S. XVIII)

L'AMETLLA

"El 15 de gener de 1702 morí Margarida (albat) filla de pares incògnits".

"El 24 de novembre de 1733 morí una nena, filla de pares incògnits era filla del Hospital Gral. de Barcelona".

"El 8 d'octubre de 1734 morí un nen fill de pares incògnits era fill del Hospital Gral. de Barcelona".

"El 8 d'agost de 1746 morí una nena filla de pares incògnits, era filla del Hospital Gral. de Barcelona".

"El 14 d'abril de 1752 morí un nen, fill de pares incògnits, era fill del Hospital Gral. de Barcelona".

"El 14 de març de 1772 morí un fill de pares incògnits".

"El 29 de juliol de 1776 morí un nen fill de pares incògnits".

"El 2 d'octubre de 1779 morí un nen (albat) fill de pares incògnits, de 1 any de edad".

"El 14 d'agost de 1780 morí un albat nena filla de pares incògnits".

"El 13 de desembre de 1780 morí un nen fill de pares incògnits de 3 m. de edad".

"El 23 d'abril de 1782 morí un albat fill de pares incògnits de un any de edad, entregat per lo Hospital Gral. de Barcelona a Marianna Roca_salbas".

"El 16 de juliol de 1782 morí un albat de 2 anys de edad, de pares incògnits".

"El 16 de gener de 1783 morí un albat (nen) de 13 dies de edad, fill del Hospital Gral. de Barcelona".

"El 15 d'abril de 1789 morí un nen fill de pares incògnits, de 7 mesos de edad".

"El 2 d'agost de 1791 morí un albat nena filla de pares incògnits, de 6 mesos de edad".

BIGUES (ST.FERE)

"El 30 d'octubre de 1782 morí Josepha de 1 any de edad, filla expòsit del Hospital Gral. de Barcelona".

"L'11 de febrer de 1701 morí M. Theresa (albat) filla de pares incògnits".

"El 31 d'octubre de 1703 morí una fille de pares incògnits".

"El 14 de setembre de 1706 morí Jaume fill de pares incògnits".

"El 28 d'octubre de 1711 morí M. Theresa (albat) filla del Hospital de la Sta. Creu de Barcelona".

"El 15 d'abril de 1730 morí M. Theresa (albat) filla del Hospital de Barcelona".

"El 20 d'octubre de 1736 morí un albat expòsit del Hospital de Barna".

"El 13 de març de 1749 morí Margarida (albat) filla de pares incògnits era filla del Hospital de Barcelona".

"El 20 de desembre de 1749 morí un albat (nena), filla de pares incògnits, era filla del Hospital de Barcelona".

"El 25 de febrer de 1755 morí Isabel (albat), filla de pares incògnits era filla del Hospital de Barcelona".

"El 19 d'agost de 1769 morí Miquel (albat) fill del Hospital de Barcelona, era fill de pares incògnits, el qual criaba Agnes Iglesias, muller de Joan Iglesias".

"El 17 de juny de 1776 morí Rosa de 22 mesos de edad, (albat), filla expòsito del Hospital Gral. de Barcelona Sta. Creu".

"El 8 de novembre de 1776 morí Joan de 2 anys de edad, fill expòsito del Hospital Gral. de Barcelona (Sta. Creu)".

"El 15 d'abril de 1778 morí Aleix (albat) expòsito fill del Hospital Gral. de Barcelona, vivia a casa Iglesias".

"El març de 1780 morí Ramon (albat) fill expòsit del Hospital Gral. de Barcelona".

"El 5 de juny de 1782 morí una albatona Fca. filla de pares incògnits de 4 mesos de edad".

"El 8 d'agost de 1782 morí Maria (albat) de 10 mesos de edad, filla de expòsit del Hospital Gral. de Barcelona".

"El 22 de juliol de 1785 morí Joseph (albat) de 6 mesos de edad, fill de pares incògnits".

"El 23 de desembre de 1785 morí Josepha Rosa (albat) de 2 mesos de edad, filla expòsit del Hospital Gral. de Barcelona".

LLISSA DE MUNT (ST.JULIA)

"L'11 d'agost de 1781 morí Fca. un albat nena de 6 mesos, filla de pares incògnits".

"El 6 de setembre de 1783 morí Fco. un albat nen de 2 anys de edad, fill de pares incògnits".

"El 8 d'agost de 1794 morí Pera, fill de pares incògnits de 10 mesos de edad".

"El 30 de maig de 1798 morí Esteva fill de pares incògnits".

FALAUDARIES

No hi ha cap comentari que mereixi l'atenció de transcriure'l.

SANT FELIU DE CODINES

"El 7 de desembre de 1716 morí una nena filla de pares incògnits".

"El 23 de gener de 1718 morí una nena filla de pares incògnits".

"El 26 de setembre de 1719 morí un albat al portarlo camí del Hospital de Caldes".

"El 18 de març de 1722 morí una nena filla de pares incògnits".

"El 9 de setembre de 1737 morí una nena filla de pares incògnits, era filla del Hospital Gral. de Barcelona".

"El 29 d'agost de 1738 morí un nen fill de pares incògnits".

"El 9 d'octubre de 1738 morí una nena filla de pares incògnits, era filla del Hospital Gral. de Barcelona".

"El 21 d'agost de 1739 morí un nen fill de pares incògnits, era fill del Hospital Gral. de Barcelona".

"El 3 de novembre de 1739 morí una nena filla de pares incògnits, era filla del Hospital Gral. de Barcelona".

"El 12 de juliol de 1741 morí un fill de pares incògnits, fill del Hospital Gral. de Barcelona".

"El 7 de novembre de 1741 morí un nen fill de pares incògnits, fill del Hospital Gral. de Barcelona".

"El 2 d'abril de 1742 morí Pau Espinalt a Caldes de Montbui".

"El 30 d'abril de 1742 morí un nen fill de pares incògnits, fill del Hospital Gral. de Barcelona".

"El 3 maig de 1742 morí un nen fill de pares incògnits, era fill del Hospital Gral. de Barcelona".

"El 13 de maig de 1743 morí una nena filla de pares incògnits, era filla del Hospital Gral. de Barcelona".

"El 26 d'agost de 1743 morí una nena filla de pares incògnits, era filla del Hospital Gral. de Barcelona".

"El 4 de novembre de 1743 morí una nena filla de pares incògnits, era filla del Hospital Gral. de Barcelona".

"El 20 de novembre de 1743 morí una nena filla de pares incògnits era filla del Hospital Gral. de Barcelona".

"El 22 de gener de 1747 morí un nen fill de pares incògnits".

"El 3 de juliol de 1747 morí Amadeu Serales religiós Servita".

"El 23 d'octubre de 1747 morí Fco. Comas Pvre".

"El 16 de maig de 1748 morí un nen fill de pares incògnits, era fill del Hospital Gral. de Barcelona".

"El 4 de gener de 1749 morí un nen fill de pares incògnits".

"El 8 d'abril de 1749 morí Mossén Joan Roca Pvre".

"El 15 d'agost de 1749 morí un nen fill de pares incògnits".

"L'11 de maig de 1752 morí una nena filla de pares incògnits".

"El 16 de gener de 1754 morí un nen fill de pares incògnits".

"El 22 de desembre de 1754 morí un nen fill de pares incògnits".

"El 29 de desembre de 1757 morí Jaume Prat, en el Hospital de Barce_lona".

"El 20 d'agost de 1762 morí un nen fill de pares incògnits".

"El 30 de desembre de 1766 morí una nena filla de pares incògnits".

"El 16 d'abril de 1767 morí un nen fill de pares incògnits".

"El 7 de febrer de 1769 morí un nen fill de pares incògnits".

"El 23 de juliol de 1772 morí un nen fill de pares incògnits".

"L'11 d'octubre de 1772 morí un nen fill de pares incògnits, als 11 mesos de edad".

"El 12 de gener de 1774 morí una nena filla de pares incògnits, al any de edad".

"El 21 de maig de 1776 morí un home, fill de pares incògnits als 30a."

"El 21 de juny de 1777 morí dos nens fills de pares incògnits".

"El 27 de març de 1782 morí un nen fill de pares incògnits, era fill del Hospital Gral. de Barcelona".

"El 15 de gener de 1787 morí un nen de 3 mesos de edad, fill de pares incògnits, enmenat del Hospital Gral. de Barcelona".

"El 14 de desembre de 1792 morí un home, fill de pares incògnits, ha-bitant desde sa infancia en la parroquia de Sant Feliu de Codines, edad 55 anys".

LA AMETLLA DEL VALLES (SANT GENIS)

Nombre de naixements, venturers i total, per anys, (de 1600 a 1699).

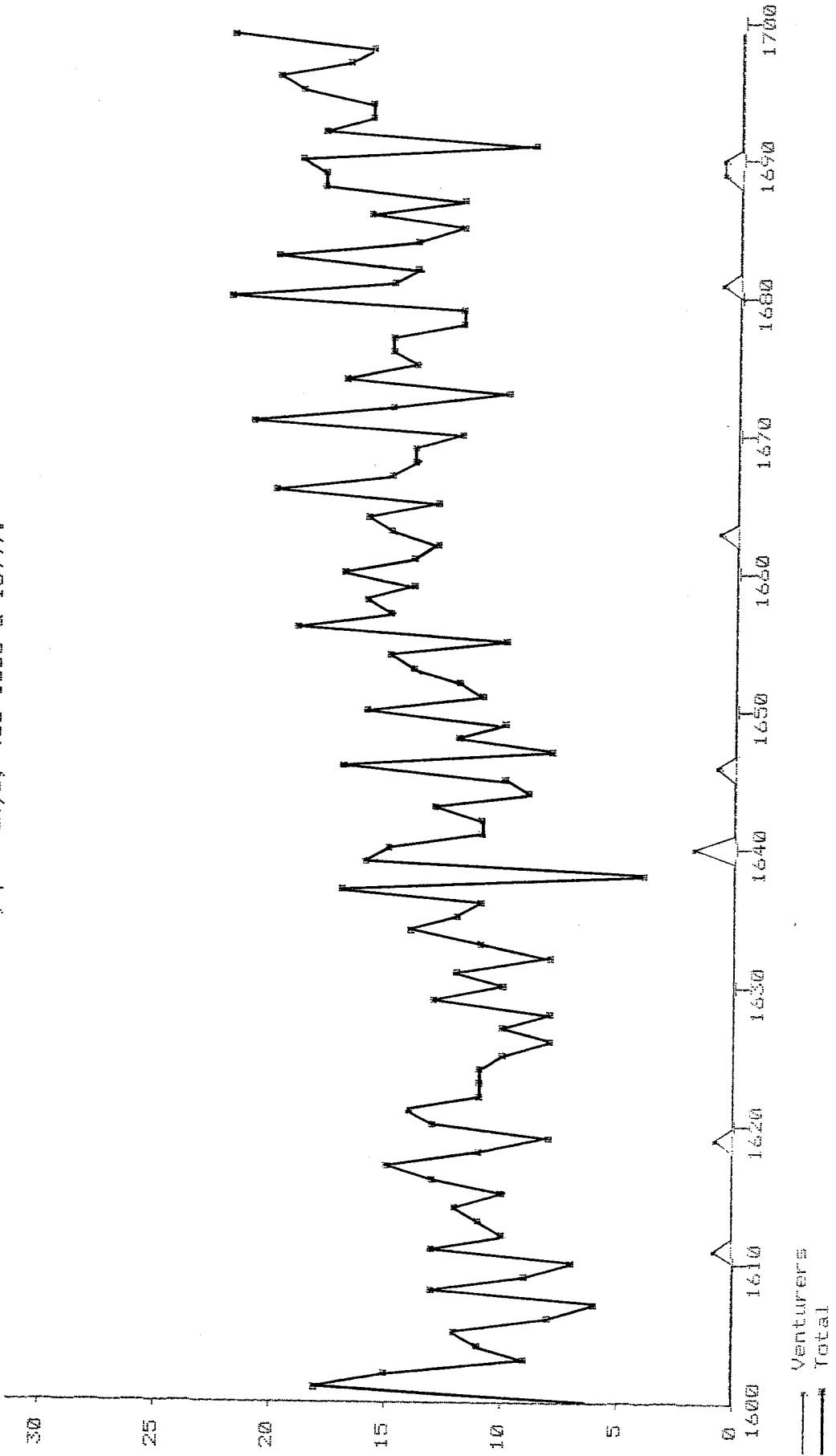

— Venturers
- - - Total

LA AMETLLA DEL VALLES (SANT GENIS)
 Nombre de naixements, venturers i total, per anys (de 1600 a 1699).

Venturers		1600	1601	1602	1603	1604	1605	1606	1607	1608	1609
1600	0	0	0	0	0	0	0	0	0	0	0
1610	0	1	0	0	0	0	0	0	0	0	0
1620	0	0	0	0	0	0	0	0	0	0	0
1630	0	0	0	0	0	0	0	0	0	0	0
1640	2	0	0	0	0	0	0	0	0	0	0
1650	0	0	0	0	0	0	0	0	0	0	0
1660	0	0	0	0	0	0	0	0	0	0	0
1670	0	0	0	0	0	0	0	0	0	0	0
1680	0	0	0	0	0	0	0	0	0	0	0
1690	1	0	0	0	0	0	0	0	0	0	0

Total		1600	1601	1602	1603	1604	1605	1606	1607	1608	1609
1600	6	18	18	15	15	9	11	12	8	6	9
1610	7	13	11	10	10	11	12	10	13	15	8
1620	13	14	11	11	11	11	11	10	8	10	13
1630	10	12	8	8	11	11	14	12	11	17	16
1640	15	11	11	11	13	13	9	10	17	8	10
1650	16	11	12	12	12	14	15	10	19	15	14
1660	17	14	13	13	13	15	16	13	20	15	14
1670	12	21	15	15	15	17	17	14	15	15	12
1680	22	15	14	14	14	14	14	12	16	12	18
1690	19	9	18	18	16	16	16	19	20	17	22

LA AMETLLA DEL VALLES (SANT GENIS)
Nombre de naixements, venturers i total (de 1600 a 1699), per mesos.

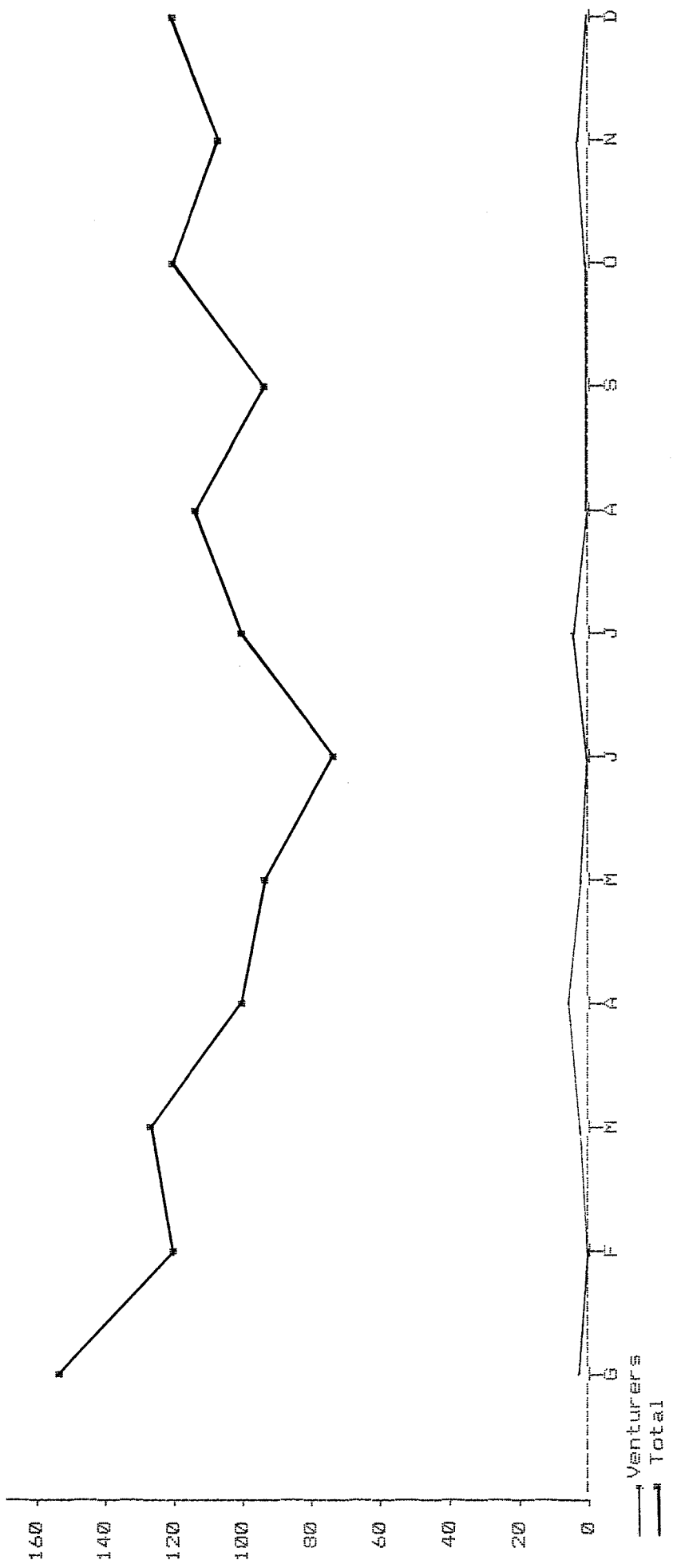

LA AMETLLA DEL VALLES (SANT GENIS)
 Nombre de naixements, venturers i total (de 1600 a 1699), per mesos.

	gener	febrer	març	abril	maig	juny	juliol	agost	setemb.	octubre	novemb.	desemb.	Total
, Venturers	1	0	1	3	1	0	2	0	0	0	1	0	9
■ Total	155	121	130	99	92	74	98	111	93	121	110	122	1326

BIGUES (SANT PERE)
 Nombre de naixements, venturers i total, per anys, (de 1600 a 1699).

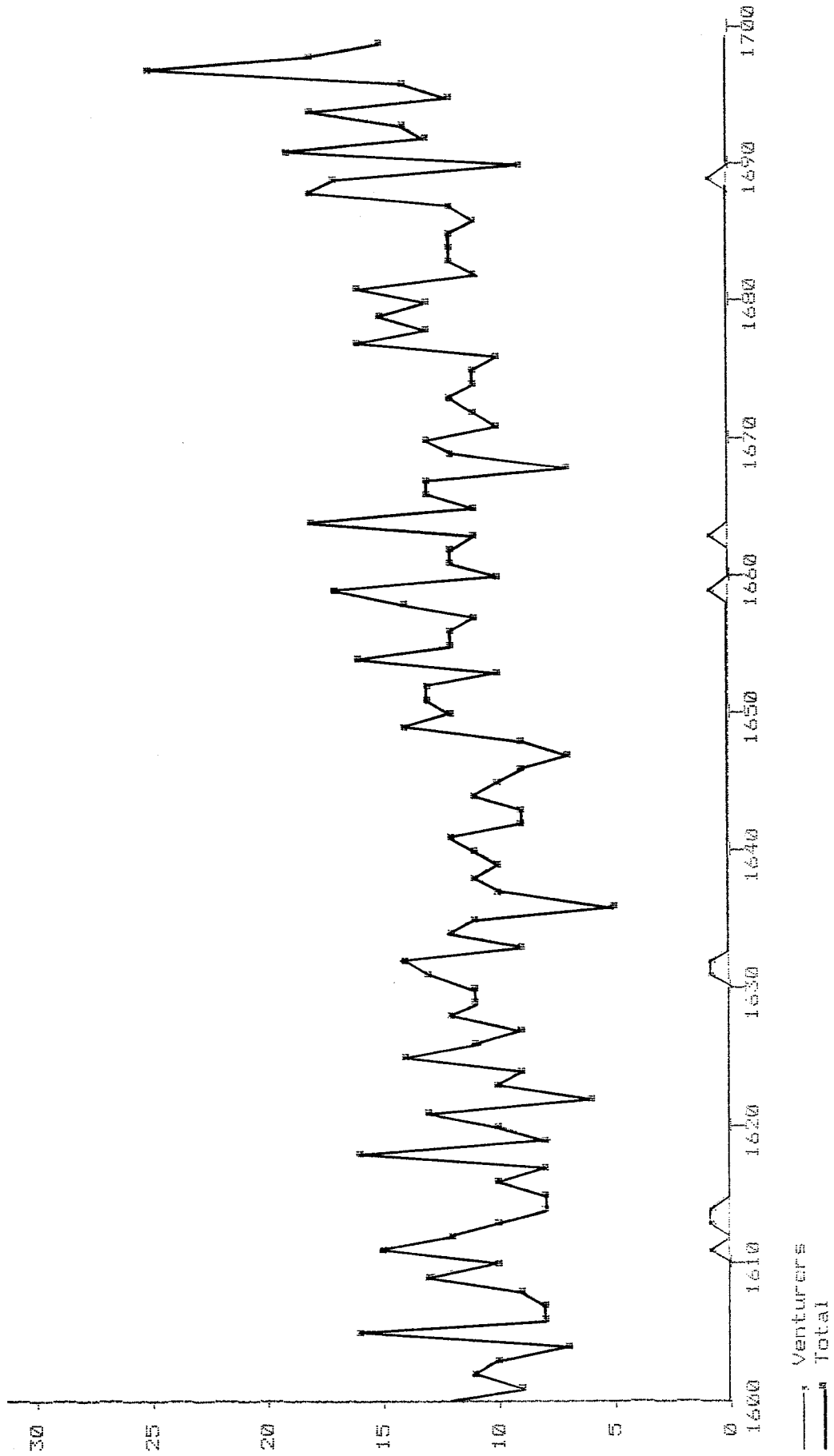

BIGUES (SANT PERE)
 Nombre de naixements, venturers i total, per anys (de 1600 a 1699).

Venturers		1600	1601	1602	1603	1604	1605	1606	1607	1608	1609	0	
1600	0	1601	0	1602	0	1603	0	1605	0	1607	0	1609	0
1610	0	1611	1	1612	0	1613	1	1615	0	1617	0	1619	0
1620	0	1621	0	1622	0	1623	0	1625	0	1627	0	1629	0
1630	0	1631	1	1632	1	1633	0	1635	0	1637	0	1639	0
1640	0	1641	0	1642	0	1643	0	1645	0	1647	0	1649	0
1650	0	1651	0	1652	0	1653	0	1655	0	1657	0	1659	1
1660	0	1661	0	1662	0	1663	1	1665	0	1667	0	1669	0
1670	0	1671	0	1672	0	1673	0	1675	0	1677	0	1679	0
1680	0	1681	0	1682	0	1683	0	1685	0	1687	0	1689	1
1690	0	1691	0	1692	0	1693	0	1695	0	1697	0	1699	0

Total		1600	1601	1602	1603	1604	1605	1606	1607	1608	1609	13	
1600	12	1601	9	1602	11	1603	10	1605	16	1607	8	1609	13
1610	10	1611	15	1612	12	1613	10	1615	8	1617	8	1619	8
1620	10	1621	13	1622	6	1623	10	1625	14	1627	9	1629	11
1630	11	1631	13	1632	14	1633	9	1635	11	1637	10	1639	10
1640	11	1641	12	1642	9	1643	9	1645	10	1647	7	1649	14
1650	12	1651	13	1652	13	1653	10	1655	12	1657	11	1659	17
1660	10	1661	12	1662	12	1663	11	1665	11	1667	13	1669	12
1670	13	1671	10	1672	11	1673	12	1675	11	1677	10	1679	15
1680	13	1681	16	1682	11	1683	12	1685	12	1687	11	1689	17
1690	9	1691	19	1692	13	1693	14	1695	12	1697	14	1699	15

BIGUES (SANT PERE)
Nombre de naixements, venturers i total (de 1600 a 1699), per mesos.

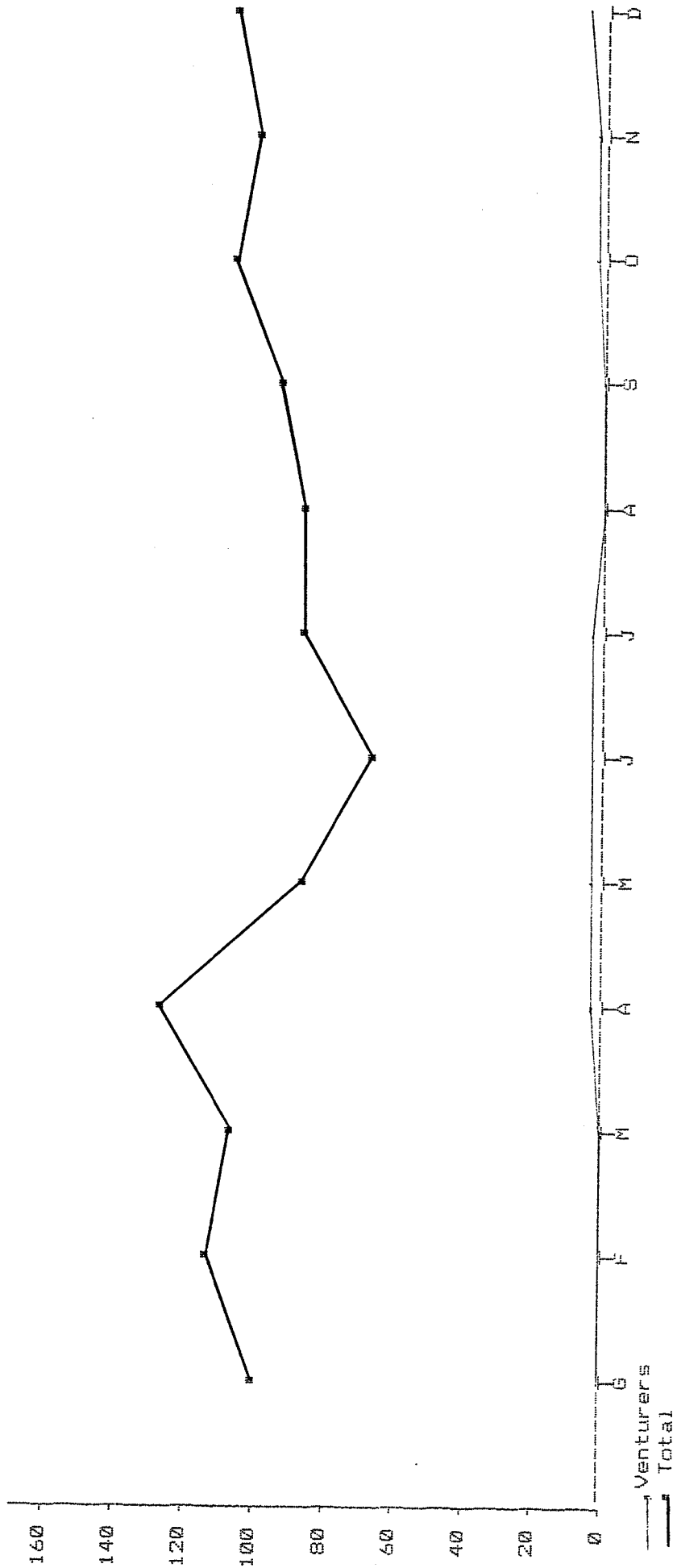

BIGUES (SANT PERE)
 Nombre de naixements, venturers i total (de 1600 a 1699), per mesos.

	gener	febrer	març	abril	maig	juny	juliol	agost	setemb.	octubre	novemb.	desemb.	Total
, Venturers	0	0	0	1	1	1	1	0	0	1	1	2	8
# Total	101	112	104	130	89	69	84	90	93	109	97	104	1182

LLISSA DE MUNT (SANT JULIA)
Nombre de naixements, venturers i total, per anys, (de 1600 a 1699).

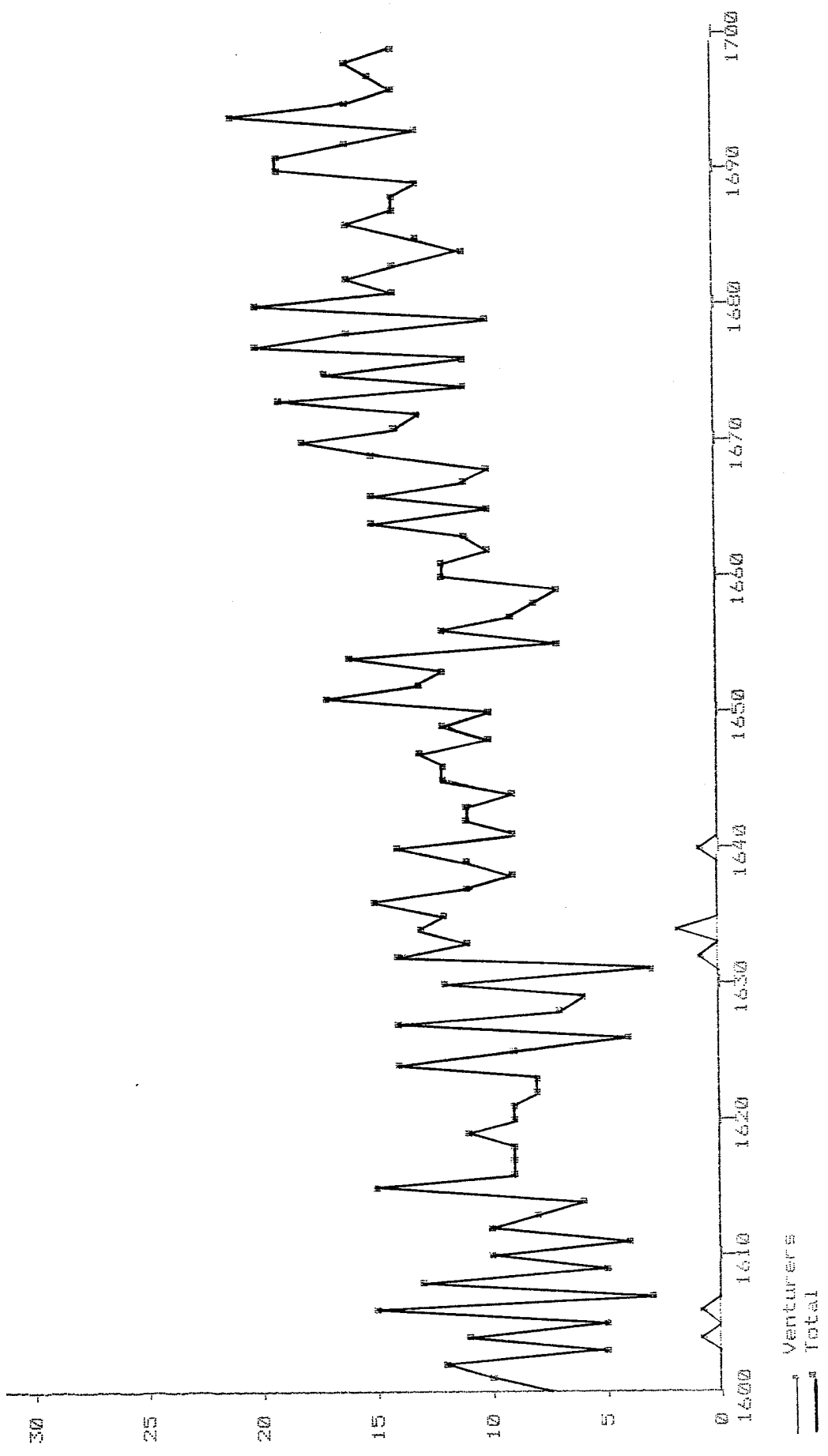

LLISSA DE MUNT (SANT JULIA)
 Nombre de naixements, venturers i total, per anys (de 1600 a 1699).

Venturers		1600	1601	1602	1603	1604	1605	1606	1607	1608	1609	0							
1600	0	1601	0	1602	0	1603	0	1604	1	1605	0	1606	1	1607	0	1608	0	1609	0
1610	0	1611	0	1612	0	1613	0	1614	0	1615	0	1616	0	1617	0	1618	0	1619	0
1620	0	1621	0	1622	0	1623	0	1624	0	1625	0	1626	0	1627	0	1628	0	1629	0
1630	0	1631	0	1632	1	1633	0	1634	2	1635	0	1636	0	1637	0	1638	0	1639	0
1640	1	1641	0	1642	0	1643	0	1644	0	1645	0	1646	0	1647	0	1648	0	1649	0
1650	0	1651	0	1652	0	1653	0	1654	0	1655	0	1656	0	1657	0	1658	0	1659	0
1660	0	1661	0	1662	0	1663	0	1664	0	1665	0	1666	0	1667	0	1668	0	1669	0
1670	0	1671	0	1672	0	1673	0	1674	0	1675	0	1676	0	1677	0	1678	0	1679	0
1680	0	1681	0	1682	0	1683	0	1684	0	1685	0	1686	0	1687	0	1688	0	1689	0
1690	0	1691	0	1692	0	1693	0	1694	0	1695	0	1696	0	1697	0	1698	0	1699	0

# Total		1600	1601	1602	1603	1604	1605	1606	1607	1608	1609	5							
1600	8	1601	10	1602	12	1603	5	1604	11	1605	5	1606	15	1607	3	1608	13	1609	5
1610	10	1611	4	1612	10	1613	8	1614	6	1615	15	1616	9	1617	9	1618	9	1619	11
1620	9	1621	9	1622	8	1623	8	1624	14	1625	9	1626	4	1627	14	1628	7	1629	6
1630	12	1631	3	1632	14	1633	11	1634	13	1635	12	1636	15	1637	11	1638	9	1639	11
1640	14	1641	9	1642	11	1643	11	1644	9	1645	12	1646	12	1647	13	1648	10	1649	12
1650	10	1651	17	1652	13	1653	12	1654	16	1655	7	1656	12	1657	9	1658	8	1659	7
1660	12	1661	12	1662	10	1663	11	1664	15	1665	10	1666	15	1667	11	1668	10	1669	15
1670	18	1671	14	1672	13	1673	19	1674	11	1675	17	1676	11	1677	20	1678	16	1679	10
1680	20	1681	14	1682	16	1683	14	1684	21	1685	13	1686	16	1687	14	1688	14	1689	13
1690	19	1691	19	1692	16	1693	13	1694	21	1695	16	1696	14	1697	15	1698	16	1699	14

LLISSA DE MUNT (SANT JULIA)
Nombre de naixements, venturers i total (de 1600 a 1699), per mesos.

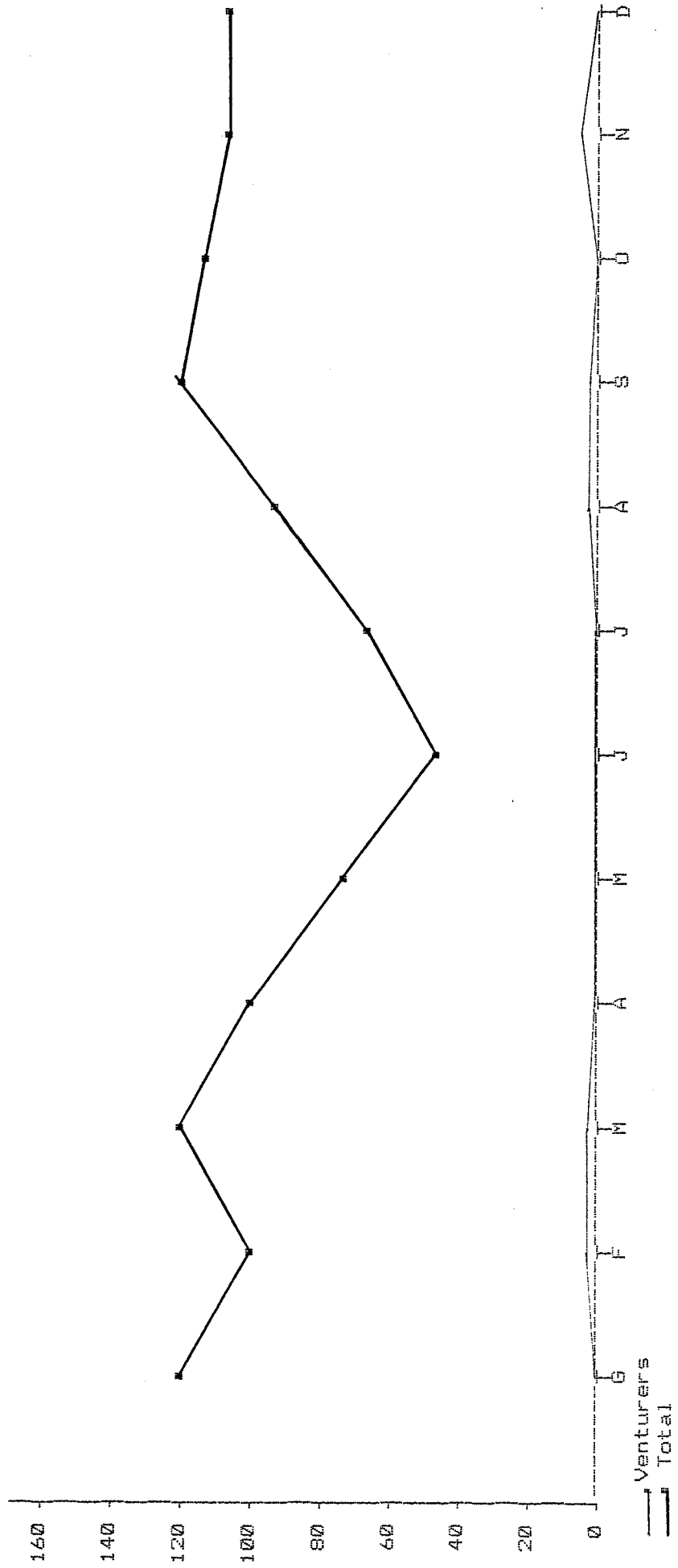

LLISSA DE MUNT (SANT JULIA)
 Nombre de naixements, venturers i total (de 1600 a 1699), per mesos.

	gener	febrer	març	abril	maig	juny	juliol	agost	setemb.	octubre	novemb.	desemb.	Total
, Venturers	0	1	1	0	0	0	0	1	1	0	2	0	6
# Total	120	103	123	101	75	49	67	95	117	116	106	107	1179

FALAUDARIES (SANT ESTEVE)
Nombre de naixements, venturers i total, per anys, (de 1600 a 1699).

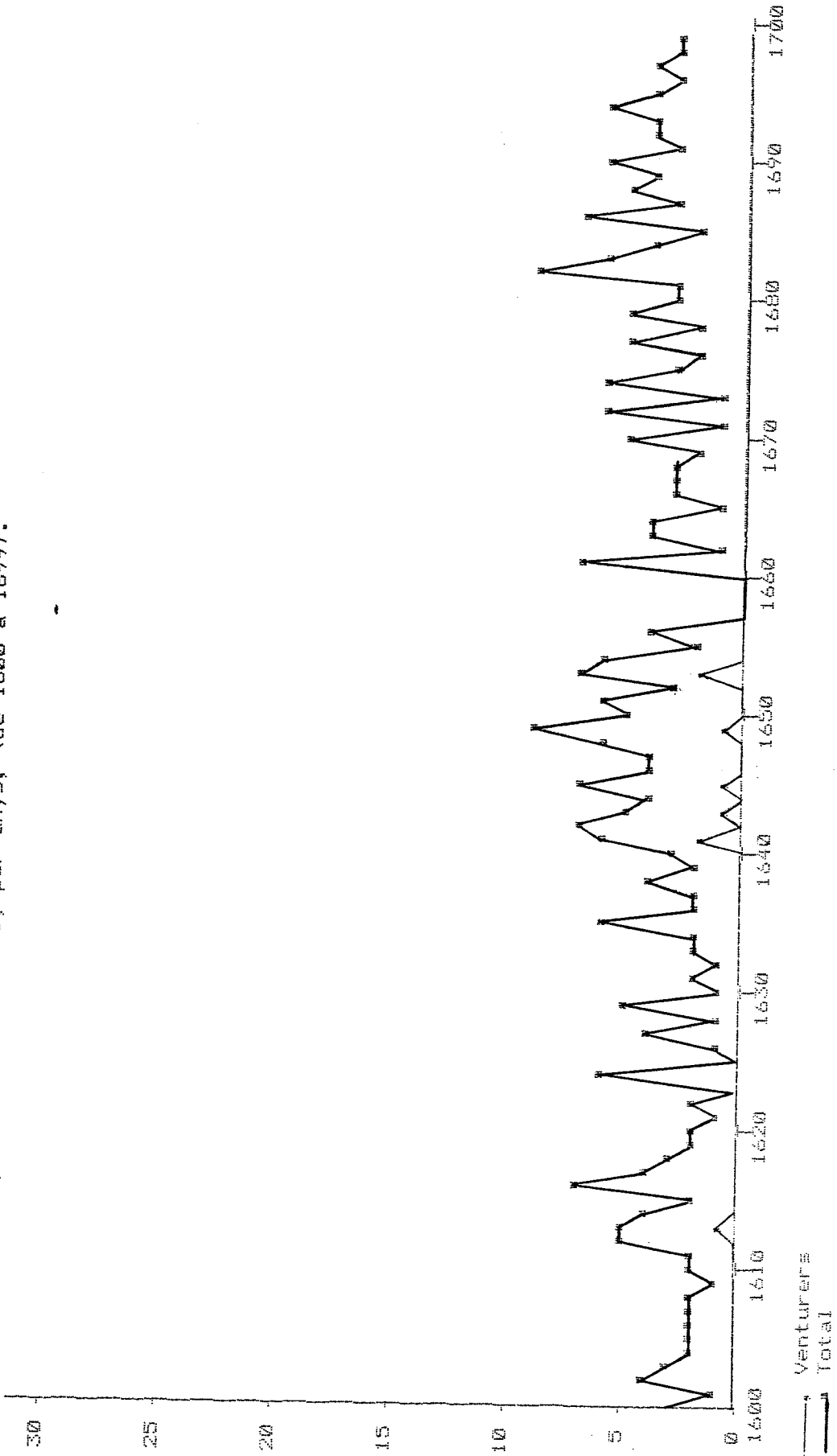

PALAUDARIES (SANT ESTEVE)
 Nombre de naixements, venturers i total, per anys (de 1600 a 1699).

, Venturers		1600	1601	1602	1603	1604	1605	1606	1607	1608	1609	0									
1600	0	1601	0	1602	0	1603	0	1604	0	1605	0	1606	0	1607	0	1608	0	1609	0	1610	0
1610	0	1611	0	1612	0	1613	1	1614	0	1615	0	1616	0	1617	0	1618	0	1619	0	1620	0
1620	0	1621	0	1622	0	1623	0	1624	0	1625	0	1626	0	1627	0	1628	0	1629	0	1630	0
1630	0	1631	0	1632	0	1633	0	1634	0	1635	0	1636	0	1637	0	1638	0	1639	0	1640	0
1640	0	1641	2	1642	0	1643	1	1644	0	1645	0	1646	1	1647	0	1648	0	1649	1	1650	0
1650	0	1651	0	1652	0	1653	2	1654	0	1655	0	1656	0	1657	0	1658	0	1659	0	1660	0
1660	0	1661	0	1662	0	1663	0	1664	0	1665	0	1666	0	1667	0	1668	0	1669	0	1670	0
1670	0	1671	0	1672	0	1673	0	1674	0	1675	0	1676	0	1677	0	1678	0	1679	0	1680	0
1680	0	1681	0	1682	0	1683	0	1684	0	1685	0	1686	0	1687	0	1688	0	1689	0	1690	0
1690	0	1691	0	1692	0	1693	0	1694	0	1695	0	1696	0	1697	0	1698	0	1699	0		0

■ Total		1600	1601	1602	1603	1604	1605	1606	1607	1608	1609	1									
1600	3	1601	1	1602	4	1603	3	1604	2	1605	2	1606	2	1607	2	1608	2	1609	2	1610	1
1610	2	1611	2	1612	5	1613	5	1614	4	1615	4	1616	2	1617	4	1618	3	1619	2	1620	2
1620	2	1621	1	1622	2	1623	0	1624	6	1625	6	1626	0	1627	4	1628	1	1629	5	1630	5
1630	1	1631	2	1632	1	1633	2	1634	2	1635	2	1636	6	1637	2	1638	4	1639	2	1640	2
1640	3	1641	6	1642	7	1643	5	1644	4	1645	4	1646	7	1647	4	1648	6	1649	9	1650	9
1650	5	1651	6	1652	3	1653	7	1654	6	1655	6	1656	2	1657	0	1658	0	1659	0	1660	0
1660	0	1661	7	1662	1	1663	4	1664	4	1665	4	1666	1	1667	3	1668	3	1669	2	1670	2
1670	5	1671	1	1672	6	1673	1	1674	6	1675	6	1676	3	1677	5	1678	2	1679	5	1680	5
1680	3	1681	3	1682	9	1683	6	1684	4	1685	4	1686	2	1687	3	1688	5	1689	4	1690	4
1690	6	1691	3	1692	4	1693	4	1694	6	1695	6	1696	4	1697	4	1698	3	1699	3		3

PALAUDARIES (SANT ESTEVE)
 Nombre de naixements, venturers i total (de 1600 a 1699), per mesos.



PALAUDARIES (SANT ESTEVE)
 Nombre de naixements, venturers i total (de 1600 a 1699), per mesos.

	gener	febrer	març	abril	maig	juny	juliol	agost	setemb.	octubre	novemb.	desemb.	Total
Venturers	1	1	0	0	2	0	0	1	0	3	0	0	8
Total	38	33	34	19	24	20	24	31	28	30	33	28	342

SANT FELIU DE CODINES
Nombre de naixements, venturers i total, per anys (de 1600 a 1699).

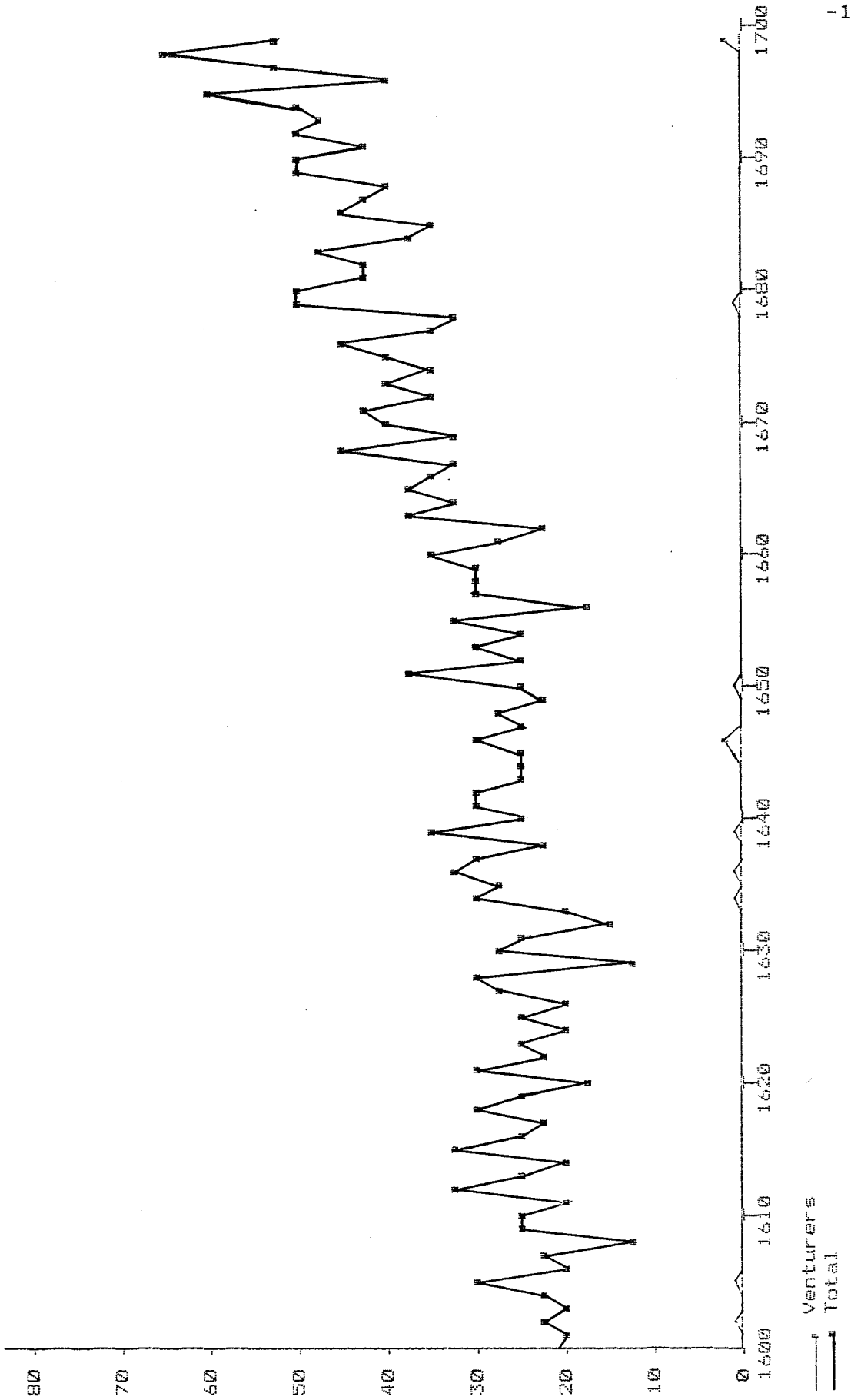

SANT FELIU DE CODINES
 Nombre de naixements, venturers i total, per anys (de 1600 a 1699).

Venturers		1600	1601	1602	1603	1604	1605	1606	1607	1608	1609	0								
1600	0	0	1601	0	1602	0	1603	1	1604	0	1605	1	1606	0	1607	0	1608	0	1609	0
1610	0	1611	0	1612	0	1613	0	1614	0	1615	0	1616	0	1617	0	1618	0	1619	0	
1620	0	1621	0	1622	0	1623	0	1624	0	1625	0	1626	0	1627	0	1628	0	1629	0	
1630	0	1631	0	1632	0	1633	0	1634	0	1635	1	1636	1	1637	0	1638	0	1639	1	
1640	0	1641	0	1642	0	1643	0	1644	0	1645	0	1646	2	1647	0	1648	0	1649	0	
1650	1	1651	0	1652	0	1653	0	1654	0	1655	0	1656	0	1657	0	1658	0	1659	0	
1660	0	1661	0	1662	0	1663	0	1664	0	1665	0	1666	0	1667	0	1668	0	1669	0	
1670	0	1671	0	1672	0	1673	0	1674	0	1675	0	1676	0	1677	0	1678	0	1679	1	
1680	0	1681	0	1682	0	1683	0	1684	0	1685	0	1686	0	1687	0	1688	0	1689	0	
1690	0	1691	0	1692	0	1693	0	1694	0	1695	0	1696	0	1697	0	1698	0	1699	2	

Total		1600	1601	1602	1603	1604	1605	1606	1607	1608	1609	25							
1600	21	1601	20	1602	23	1603	21	1604	22	1605	30	1606	19	1607	23	1608	13	1609	25
1610	24	1611	19	1612	32	1613	24	1614	19	1615	32	1616	25	1617	23	1618	29	1619	25
1620	18	1621	31	1622	23	1623	24	1624	20	1625	25	1626	19	1627	28	1628	29	1629	13
1630	27	1631	24	1632	16	1633	21	1634	30	1635	27	1636	32	1637	29	1638	22	1639	34
1640	26	1641	31	1642	31	1643	26	1644	24	1645	26	1646	29	1647	26	1648	27	1649	23
1650	24	1651	37	1652	24	1653	31	1654	26	1655	32	1656	18	1657	31	1658	31	1659	31
1660	36	1661	27	1662	22	1663	37	1664	32	1665	38	1666	35	1667	33	1668	46	1669	32
1670	39	1671	42	1672	36	1673	40	1674	36	1675	40	1676	44	1677	36	1678	33	1679	51
1680	49	1681	42	1682	42	1683	47	1684	38	1685	36	1686	46	1687	42	1688	39	1689	50
1690	50	1691	42	1692	49	1693	48	1694	49	1695	59	1696	41	1697	53	1698	64	1699	53

SANT FELIU DE CODINES
 Nombre de naixements, venturers i total (de 1600 a 1699), per mesos.

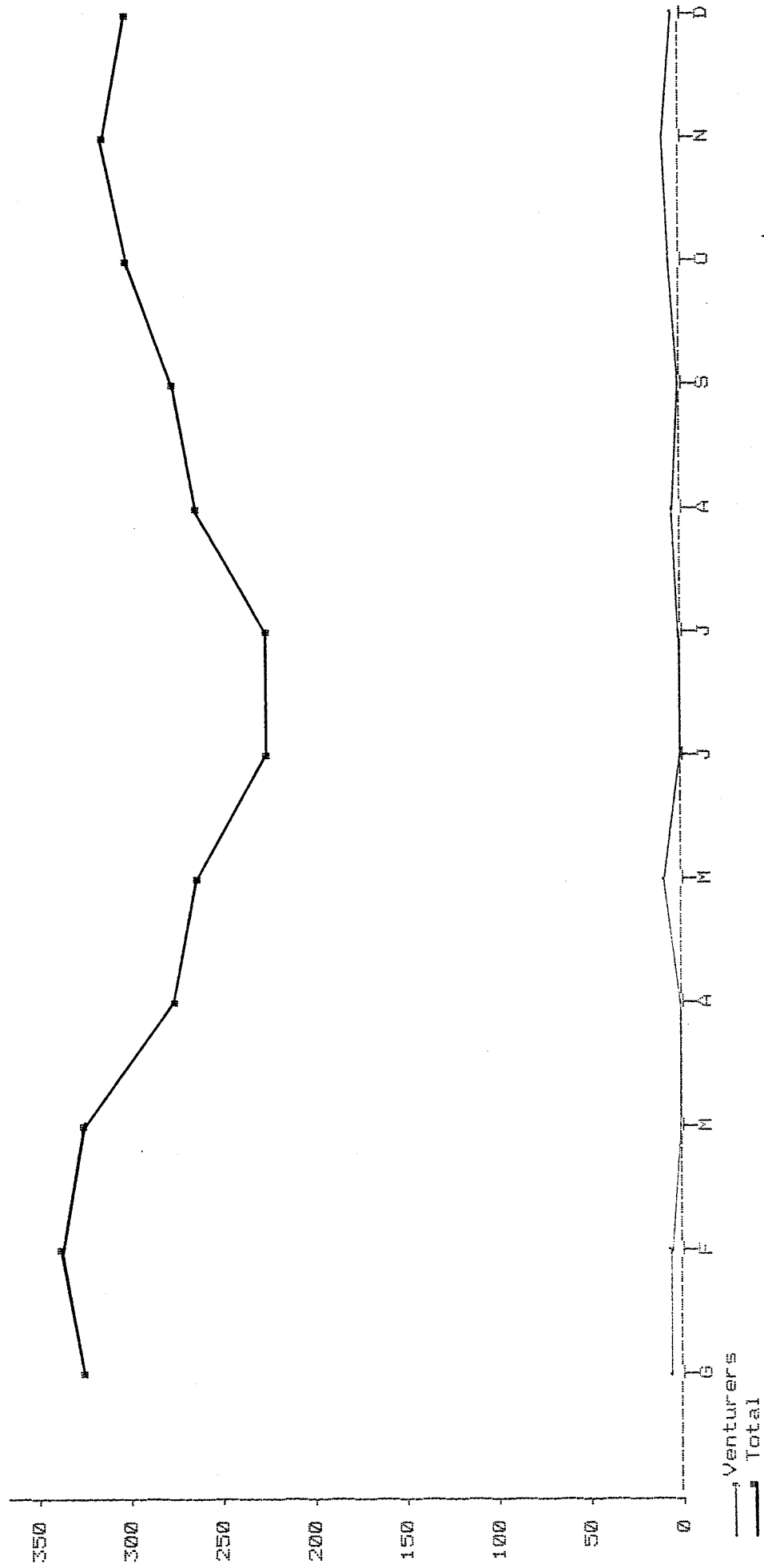

SANT FELIU DE CODINES
 Nombre de naixements, venturers i total (de 1600 a 1699), per mesos.

	gener	febrer	març	abril	maig	juny	juliol	agost	setemb.	octubre	novemb.	desemb.	Total
,Venturers	2	2	0	0	3	0	0	1	0	1	2	1	12
• Total	317	337	323	257	228	178	180	236	255	285	302	291	3189

LA AMETLLA DEL VALLES (SANT GENIS)
 Nombre de naixements, venturers i total, per anys (de 1700 a 1800).

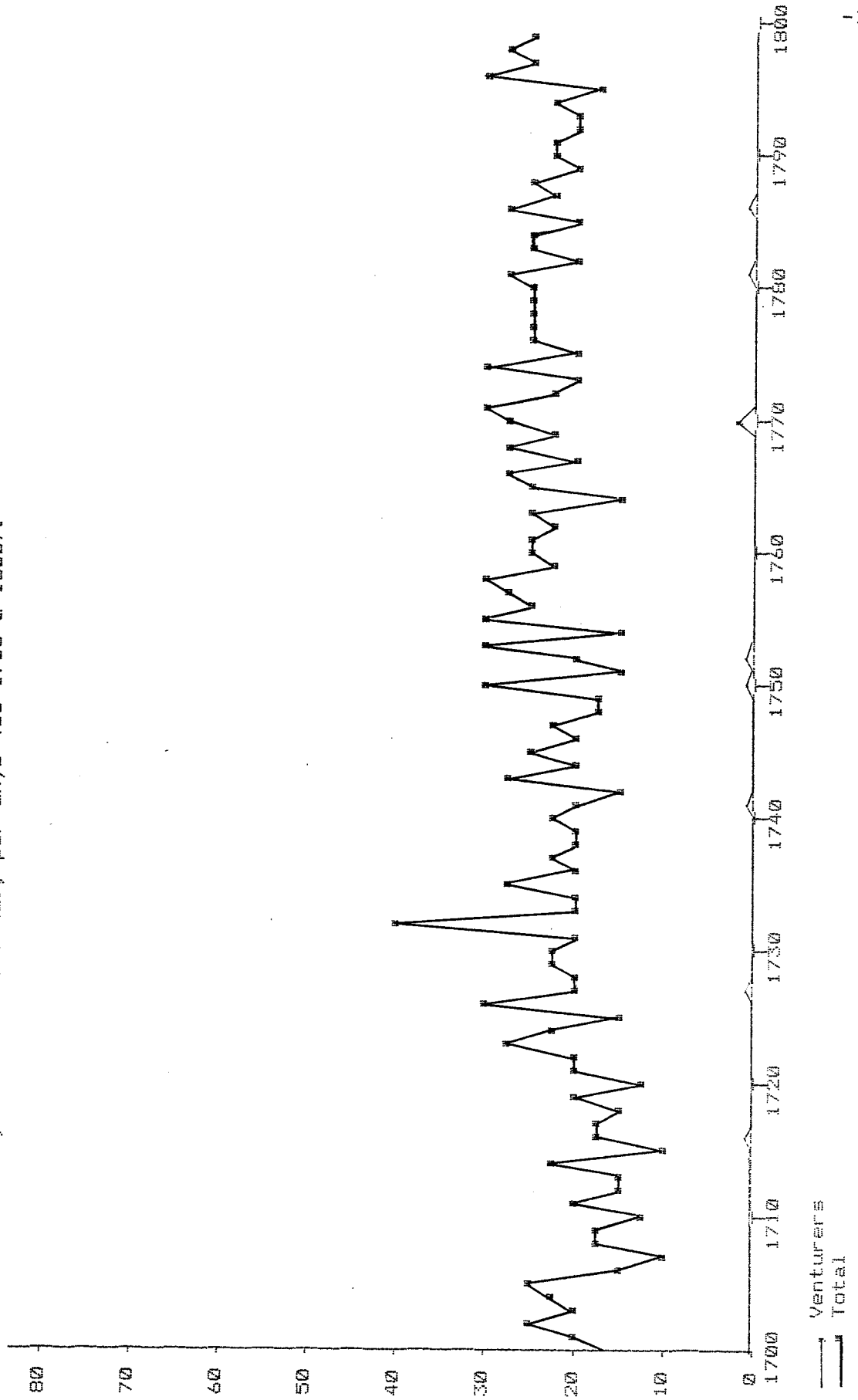

LA AMETLLA DEL VALLES (SANT GENIS)
 Nombre de naixements, venturers i total, per anys (de 1700 a 1800).

, Venturers		1700	1701	1702	1703	1704	1705	1706	1707	1708	1709	
1700	0	1701	0	1702	0	1703	0	1705	0	1707	0	1709
1710	0	1711	0	1712	0	1713	0	1715	1	1717	0	1719
1720	0	1721	0	1722	0	1723	0	1725	0	1727	1	1729
1730	0	1731	0	1732	0	1733	0	1735	0	1737	0	1739
1740	0	1741	1	1742	0	1743	0	1745	0	1747	0	1749
1750	1	1751	0	1752	1	1753	0	1755	0	1757	0	1759
1760	0	1761	0	1762	0	1763	0	1765	0	1767	0	1769
1770	2	1771	0	1772	0	1773	0	1775	0	1777	0	1779
1780	0	1781	1	1782	0	1783	0	1785	1	1787	0	1789
1790	0	1791	0	1792	0	1793	0	1795	0	1797	0	1799

# Total		1700	1701	1702	1703	1704	1705	1706	1707	1708	1709								
1700	16	1701	19	1702	24	1703	21	1704	23	1705	25	1706	16	1707	10	1708	18	1709	17
1710	13	1711	19	1712	14	1713	14	1714	23	1715	11	1716	18	1717	18	1718	14	1719	21
1720	13	1721	20	1722	21	1723	27	1724	22	1725	16	1726	31	1727	21	1728	20	1729	22
1730	23	1731	21	1732	39	1733	20	1734	20	1735	27	1736	21	1737	22	1738	21	1739	21
1740	22	1741	21	1742	16	1743	27	1744	20	1745	25	1746	19	1747	23	1748	17	1749	18
1750	29	1751	16	1752	20	1753	30	1754	15	1755	31	1756	24	1757	27	1758	31	1759	23
1760	24	1761	24	1762	23	1763	26	1764	16	1765	25	1766	27	1767	20	1768	28	1769	22
1770	27	1771	31	1772	23	1773	19	1774	29	1775	21	1776	25	1777	24	1778	26	1779	25
1780	25	1781	27	1782	19	1783	24	1784	26	1785	19	1786	27	1787	22	1788	25	1789	19
1790	22	1791	22	1792	19	1793	19	1794	23	1795	17	1796	29	1797	26	1798	27	1799	24

LA AMETLLA DEL VALLES (SANT GENIS)
Nombre de naixements, venturers i total (de 1700 a 1800), per mesos.

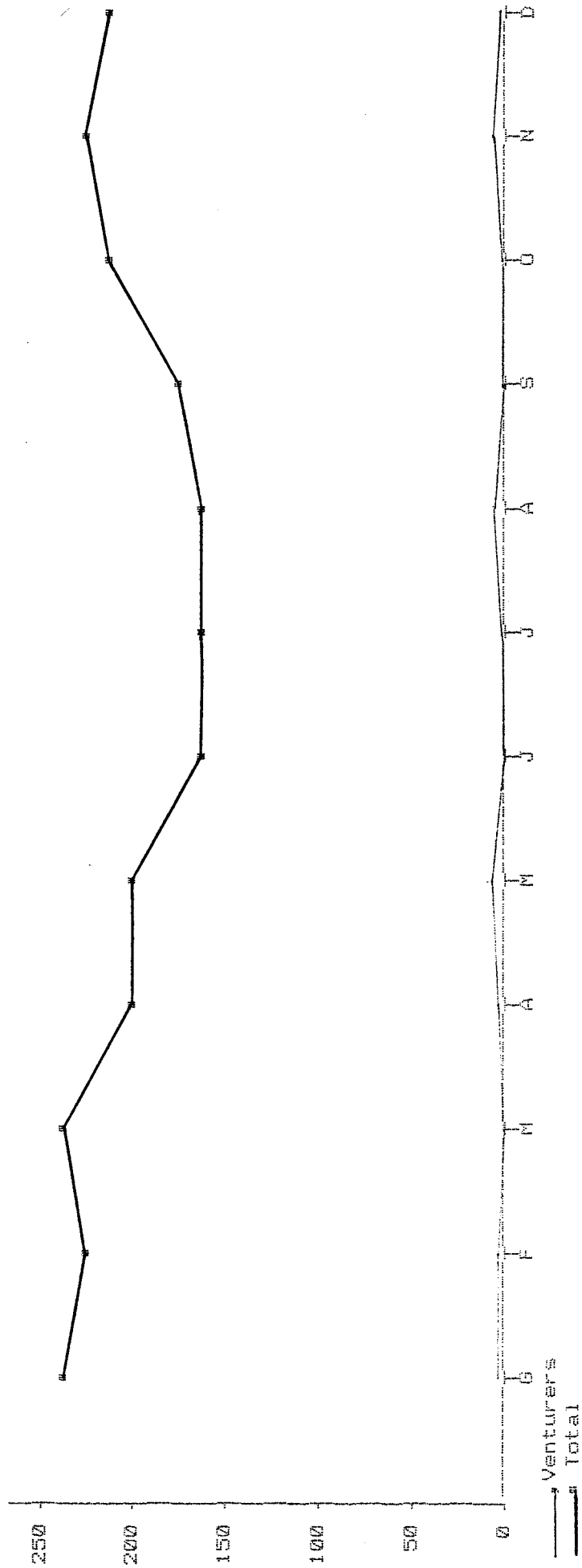

LA AMETLLA DEL VALLES (SANT GENIS)

Nombre de naixements, venturers i total (de 1700 a 1800), per mesos.

	gener	febrer	març	abril	maig	juny	juliol	agost	setemb.	octubre	novemb.	desemb.	Total
, Venturers	1	1	0	1	2	0	0	2	0	0	2	1	10
• Total	231	221	237	178	182	127	137	141	157	194	217	197	2219

BIGUES (SANT PERE)
 Nombre de naixements, venturers i total, per anys (de 1700 a 1800).

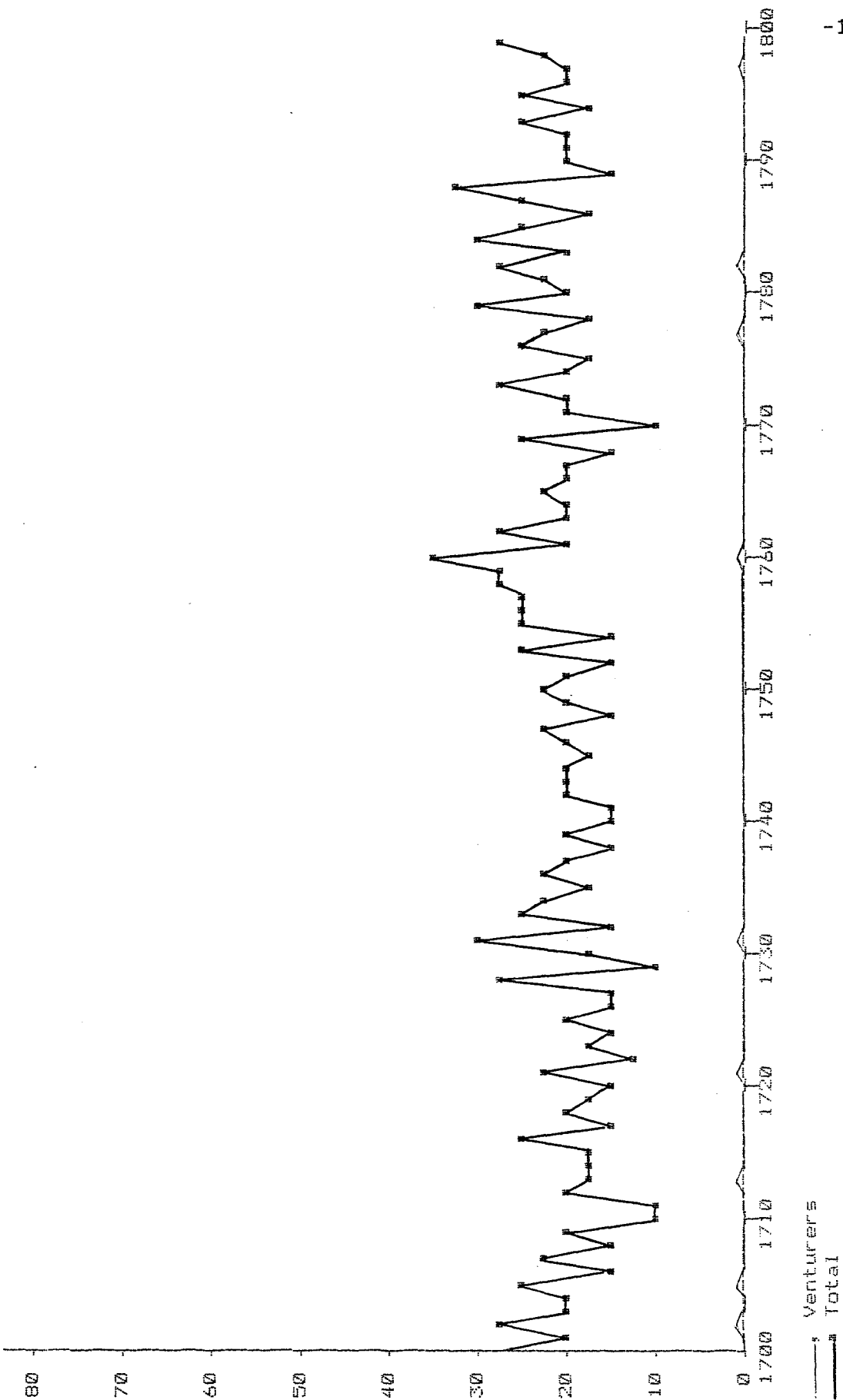

BIGUES (SANT PERE)
 Nombre de naixements, venturers i total, per anys (de 1700 a 1800).

Venturers												Total								
1700	0	1701	0	1702	1	1703	0	1704	0	1705	1	1706	0	1707	0	1708	0	1709	0	
1710	0	1711	0	1712	0	1713	1	1714	1	1715	0	1716	0	1717	0	1718	0	1719	0	
1720	0	1721	1	1722	0	1723	0	1724	0	1725	0	1726	0	1727	0	1728	0	1729	0	
1730	0	1731	1	1732	0	1733	0	1734	0	1735	0	1736	0	1737	0	1738	0	1739	0	
1740	0	1741	0	1742	0	1743	0	1744	0	1745	0	1746	0	1747	0	1748	0	1749	0	
1750	0	1751	0	1752	0	1753	0	1754	0	1755	0	1756	0	1757	0	1758	0	1759	0	
1760	1	1761	0	1762	0	1763	0	1764	0	1765	0	1766	0	1767	0	1768	0	1769	0	
1770	0	1771	0	1772	0	1773	0	1774	0	1775	0	1776	0	1777	1	1778	0	1779	0	
1780	0	1781	0	1782	1	1783	0	1784	0	1785	0	1786	0	1787	0	1788	0	1789	0	
1790	0	1791	0	1792	0	1793	0	1794	0	1795	0	1796	0	1797	1	1798	0	1799	0	
Total		27	1701	21	1702	28	1703	21	1704	20	1705	24	1706	16	1707	22	1708	15	1709	21
1710	11	1711	11	1712	19	1713	18	1714	17	1715	18	1716	26	1717	15	1718	21	1719	18	
1720	14	1721	23	1722	12	1723	18	1724	15	1725	19	1726	15	1727	16	1728	27	1729	10	
1730	17	1731	30	1732	16	1733	26	1734	22	1735	17	1736	22	1737	20	1738	16	1739	19	
1740	14	1741	14	1742	20	1743	21	1744	20	1745	17	1746	19	1747	23	1748	16	1749	21	
1750	22	1751	19	1752	15	1753	25	1754	15	1755	25	1756	24	1757	24	1758	28	1759	27	
1760	36	1761	20	1762	27	1763	21	1764	20	1765	23	1766	19	1767	19	1768	16	1769	25	
1770	11	1771	19	1772	20	1773	27	1774	20	1775	18	1776	25	1777	22	1778	17	1779	29	
1780	20	1781	22	1782	28	1783	20	1784	30	1785	26	1786	18	1787	26	1788	33	1789	16	
1790	21	1791	21	1792	19	1793	25	1794	18	1795	26	1796	20	1797	19	1798	23	1799	28	

BIGUES (SANT PERE)
 Nombre de naixements, venturers i total (de 1700 a 1800), per mesos.

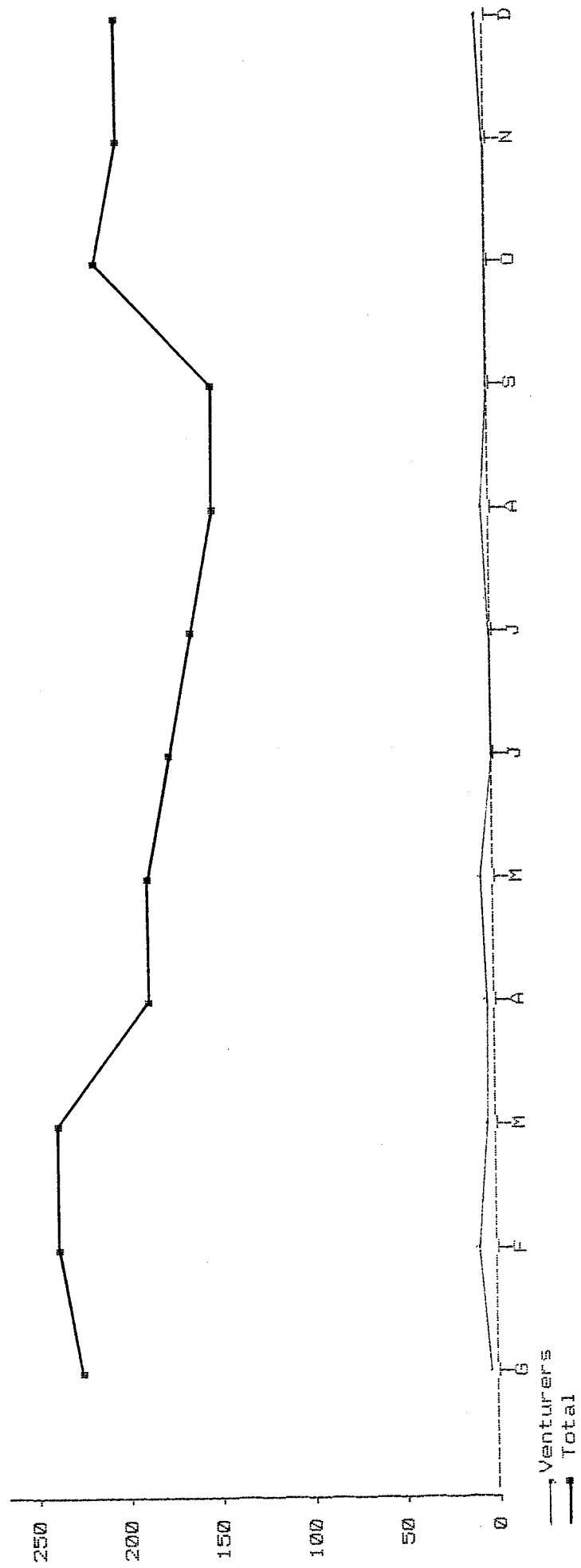

BIGUES (SANT PERE)
 Nombre de naixements, venturers i total (de 1700 a 1800), per mesos.

	gener	febrer	març	abril	maig	juny	juliol	agost	setemb.	octubre	novemb.	desemb.	Total
, Venturers	1	3	1	1	2	0	0	1	0	0	0	1	10
■ Total	220	226	228	173	162	144	130	123	123	199	177	182	2087

LLISSA DE MUNT (SANT JULIA)
Nombre de naixements, venturers i total, per anys, (de 1700 a 1800).

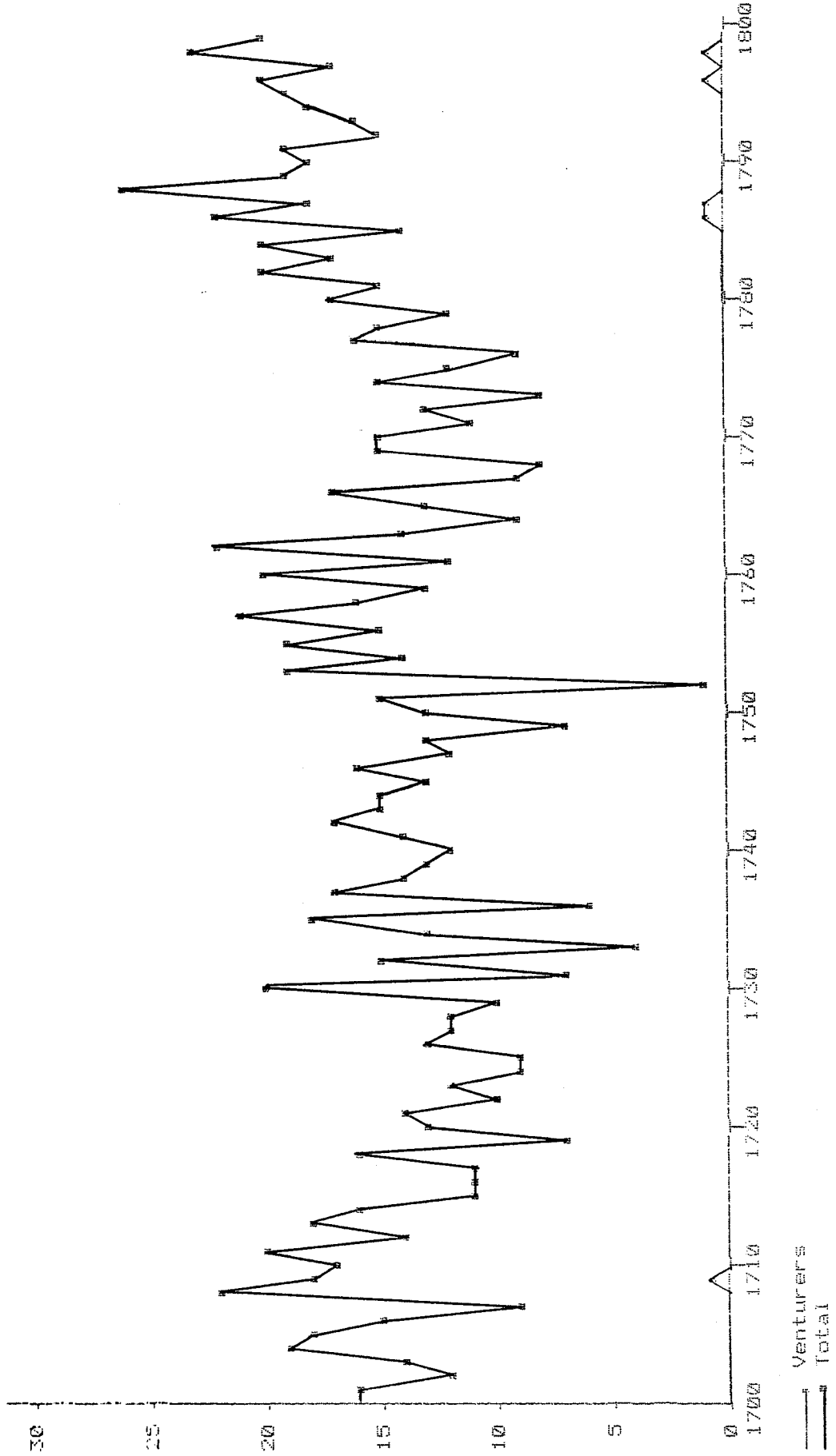

— Venturers
— Total

LLISSA DE MUNT (SANT JULIA)
 Nombre de naixements, venturers i total, per anys (de 1700 a 1800).

Venturers		1700	1701	1702	1703	1704	1705	1706	1707	1708	1709	1							
1700	0	1701	0	1702	0	1703	0	1704	0	1705	0	1706	0	1707	0	1708	0	1709	1
1710	0	1711	0	1712	0	1713	0	1714	0	1715	0	1716	0	1717	0	1718	0	1719	0
1720	0	1721	0	1722	0	1723	0	1724	0	1725	0	1726	0	1727	0	1728	0	1729	0
1730	0	1731	0	1732	0	1733	0	1734	0	1735	0	1736	0	1737	0	1738	0	1739	0
1740	0	1741	0	1742	0	1743	0	1744	0	1745	0	1746	0	1747	0	1748	0	1749	0
1750	0	1751	0	1752	0	1753	0	1754	0	1755	0	1756	0	1757	0	1758	0	1759	0
1760	0	1761	0	1762	0	1763	0	1764	0	1765	0	1766	0	1767	0	1768	0	1769	0
1770	0	1771	0	1772	0	1773	0	1774	0	1775	0	1776	0	1777	0	1778	0	1779	0
1780	0	1781	0	1782	0	1783	0	1784	0	1785	0	1786	1	1787	1	1788	0	1789	0
1790	0	1791	0	1792	0	1793	0	1794	0	1795	0	1796	1	1797	1	1798	1	1799	0

Total		1700	1701	1702	1703	1704	1705	1706	1707	1708	1709	18							
1700	16	1701	16	1702	12	1703	14	1704	19	1705	18	1706	15	1707	9	1708	22	1709	18
1710	17	1711	20	1712	14	1713	18	1714	16	1715	11	1716	11	1717	11	1718	16	1719	7
1720	13	1721	14	1722	10	1723	12	1724	9	1725	9	1726	13	1727	12	1728	12	1729	10
1730	20	1731	7	1732	15	1733	4	1734	13	1735	18	1736	6	1737	17	1738	14	1739	13
1740	12	1741	14	1742	17	1743	15	1744	15	1745	13	1746	16	1747	12	1748	13	1749	7
1750	13	1751	15	1752	1	1753	19	1754	14	1755	19	1756	15	1757	21	1758	16	1759	13
1760	20	1761	12	1762	22	1763	14	1764	9	1765	13	1766	17	1767	9	1768	8	1769	15
1770	15	1771	11	1772	13	1773	8	1774	15	1775	12	1776	9	1777	16	1778	15	1779	12
1780	17	1781	15	1782	20	1783	17	1784	20	1785	14	1786	22	1787	18	1788	26	1789	19
1790	18	1791	19	1792	15	1793	16	1794	18	1795	19	1796	20	1797	17	1798	23	1799	20

LLISSA DE MUNT (SANT JULIA)
Nombre de naixements, venturers i total (de 1700 a 1800), per mesos.

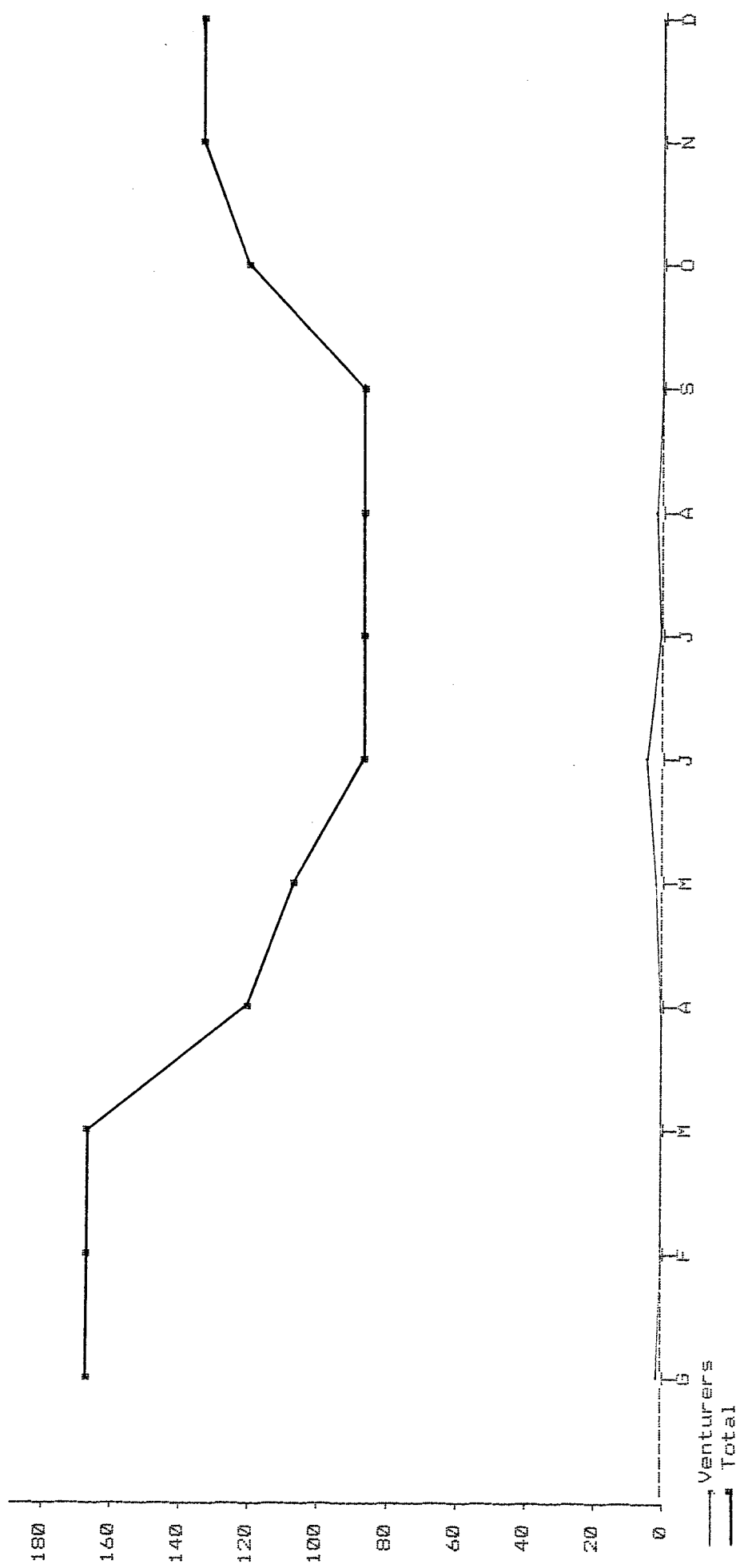

LLISSA DE MUNT (SANT JULIA)
 Nombre de naixements, venturers i total (de 1700 a 1800), per mesos.

	gener	febrer	març	abril	maig	juny	juliol	agost	setemb.	octubre	novemb.	desemb.	Total
, Venturers	1	0	0	0	1	3	0	1	0	0	0	0	6
■ Total	167	170	169	119	108	85	89	88	90	120	135	134	1474

PALAUDARIES (SANT ESTEVE)
Nombre de naixements, venturers i total, per anys, (de 1700 a 1800).

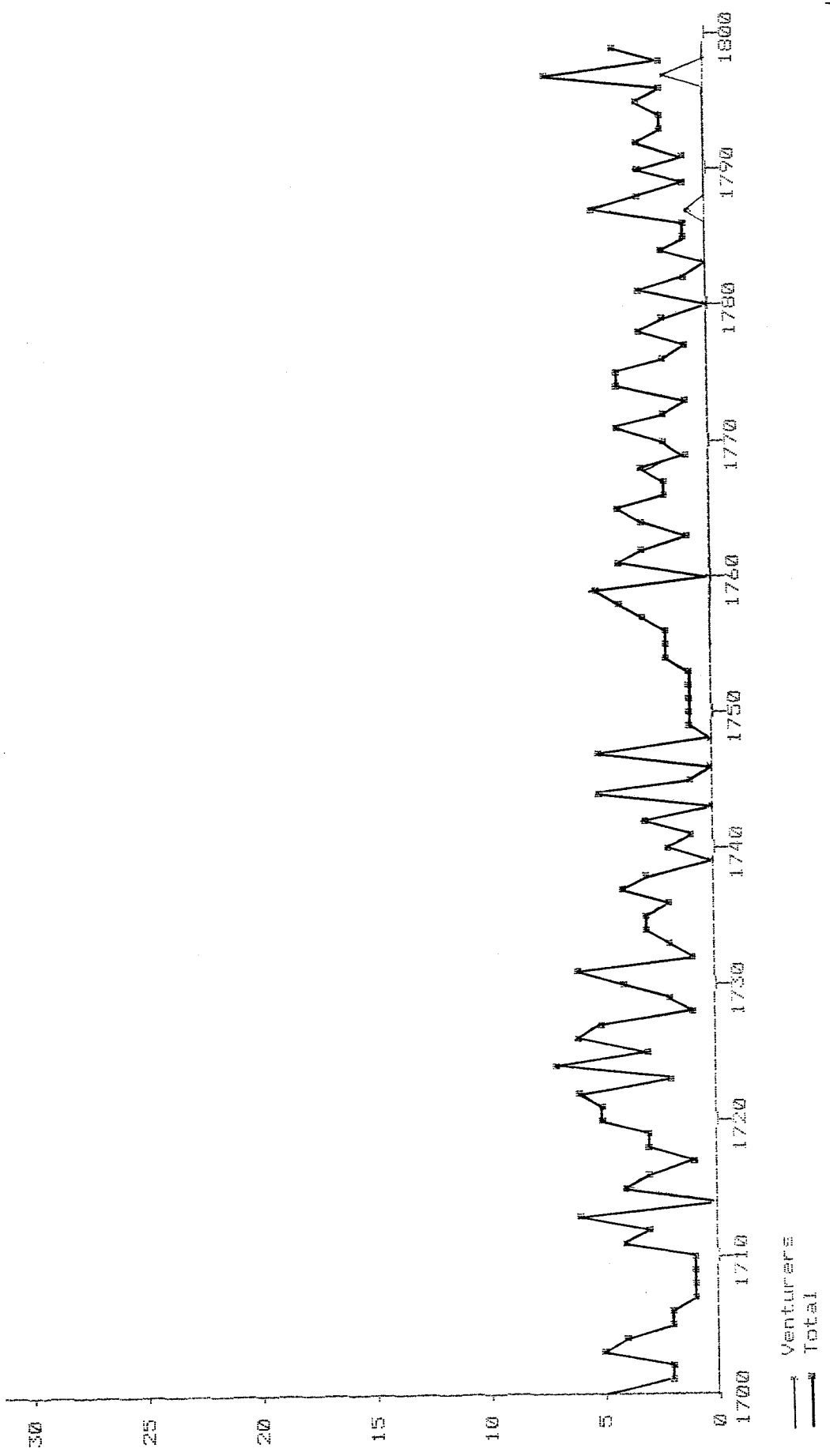

PALAUDARIES (SANT ESTEVE)
 Nombre de naixements, venturers i total, per anys (de 1700 a 1800).

Venturers		1700	1701	1702	1703	1704	1705	1706	1707	1708	1709	0							
1700	0	1701	0	1702	0	1703	0	1704	0	1705	0	1706	0	1707	0	1708	0	1709	0
1710	0	1711	0	1712	0	1713	0	1714	0	1715	0	1716	0	1717	0	1718	0	1719	0
1720	0	1721	0	1722	0	1723	0	1724	0	1725	0	1726	0	1727	0	1728	0	1729	0
1730	0	1731	0	1732	0	1733	0	1734	0	1735	0	1736	0	1737	0	1738	0	1739	0
1740	0	1741	0	1742	0	1743	0	1744	0	1745	0	1746	0	1747	0	1748	0	1749	0
1750	0	1751	0	1752	0	1753	0	1754	0	1755	0	1756	0	1757	0	1758	0	1759	0
1760	0	1761	0	1762	0	1763	0	1764	0	1765	0	1766	0	1767	0	1768	0	1769	0
1770	0	1771	0	1772	0	1773	0	1774	0	1775	0	1776	0	1777	0	1778	0	1779	0
1780	0	1781	0	1782	0	1783	0	1784	0	1785	0	1786	0	1787	1	1788	0	1789	0
1790	0	1791	0	1792	0	1793	0	1794	0	1795	0	1796	0	1797	2	1798	0	1799	0
Total		5	1	4	2	5	4	5	2	4	4	2	2	2	1	5	3	1	1
1700	5	1701	2	1702	2	1703	2	1704	5	1705	4	1706	2	1707	2	1708	1	1709	1
1710	1	1711	4	1712	3	1713	3	1714	6	1715	0	1716	4	1717	1	1718	1	1719	3
1720	5	1721	5	1722	6	1723	7	1724	2	1725	7	1726	3	1727	5	1728	1	1729	2
1730	4	1731	6	1732	1	1733	3	1734	2	1735	3	1736	3	1737	4	1738	3	1739	0
1740	2	1741	1	1742	3	1743	5	1744	0	1745	5	1746	1	1747	5	1748	0	1749	1
1750	1	1751	1	1752	1	1753	2	1754	1	1755	2	1756	2	1757	3	1758	4	1759	5
1760	0	1761	4	1762	3	1763	3	1764	1	1765	3	1766	4	1767	2	1768	3	1769	1
1770	2	1771	4	1772	2	1773	4	1774	1	1775	4	1776	4	1777	1	1778	3	1779	2
1780	0	1781	3	1782	1	1783	2	1784	0	1785	2	1786	1	1787	5	1788	3	1789	1
1790	3	1791	1	1792	3	1793	2	1794	2	1795	2	1796	3	1797	7	1798	2	1799	4

PALAUDARIES (SANT ESTEVE)
 Nombre de naixements, venturers i total (de 1700 a 1800), per mesos.

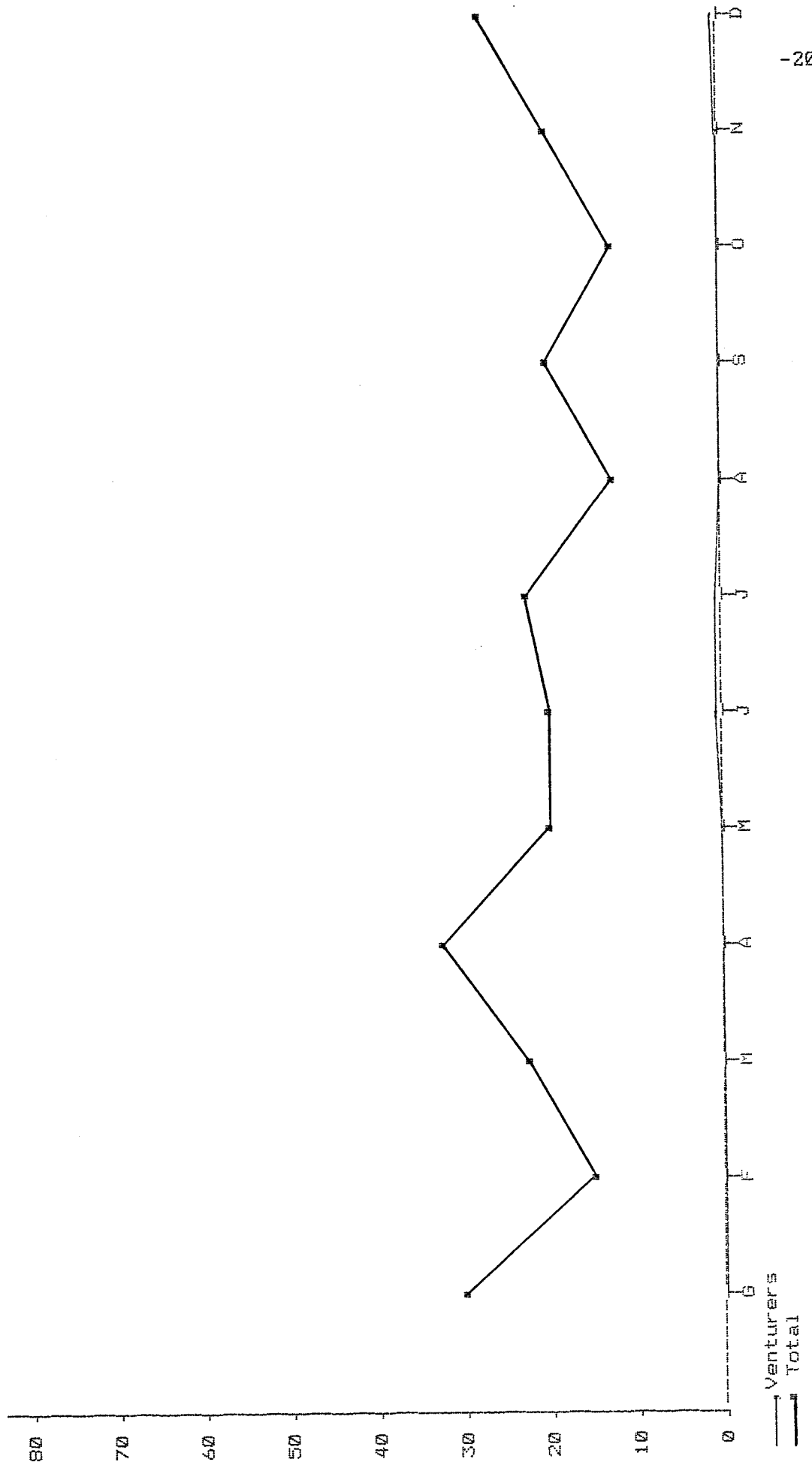

PALAUDARIES (SANT ESTEVE)
 Nombre de naixements, venturers i total (de 1700 a 1800), per mesos.

	gener	febrer	març	abril	maig	juny	juliol	agost	setemb.	octubre	novemb.	desemb.	Total
, Venturers	0	0	0	0	0	1	1	0	0	0	0	1	3
# Total	31	14	23	33	21	20	22	12	20	13	21	28	258

SANT FELIU DE CODINES
 Nombre de naixements, venturers i total, per anys (de 1700 a 1800).

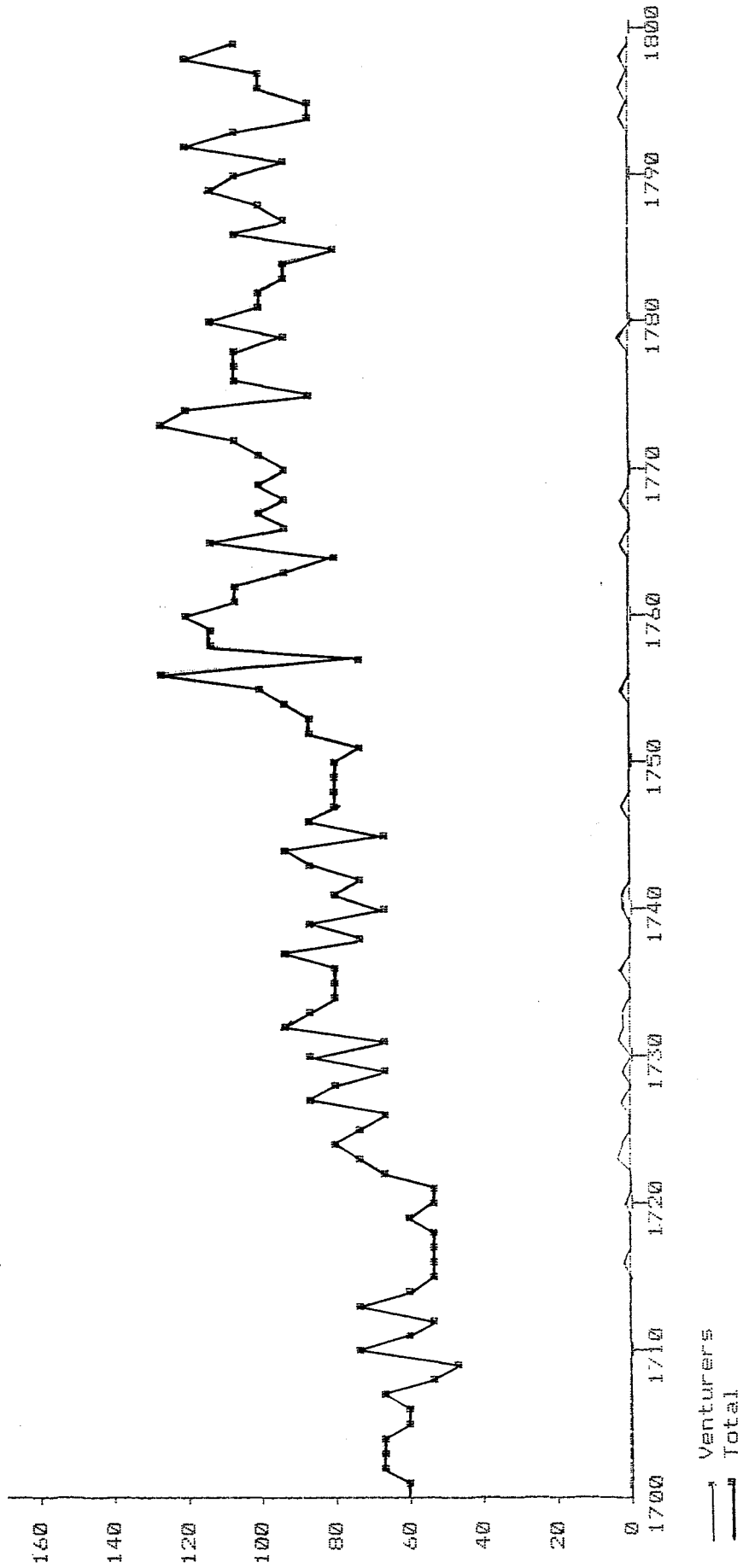

SANT FELIU DE CODINES
 Nombre de naixements, venturers i total, per anys (de 1700 a 1800).

Venturers		1700	1701	1702	1703	1704	1705	1706	1707	1708	1709	0							
1700	0	1701	0	1702	0	1703	0	1704	0	1705	0	1706	0	1707	0	1708	0	1709	0
1710	0	1711	0	1712	0	1713	0	1714	1	1715	0	1716	0	1717	0	1718	0	1719	0
1720	1	1721	0	1722	0	1723	2	1724	1	1725	0	1726	0	1727	1	1728	0	1729	1
1730	0	1731	2	1732	1	1733	1	1734	0	1735	0	1736	1	1737	0	1738	0	1739	0
1740	0	1741	0	1742	1	1743	0	1744	0	1745	0	1746	0	1747	1	1748	0	1749	0
1750	0	1751	0	1752	0	1753	0	1754	0	1755	1	1756	0	1757	0	1758	0	1759	0
1760	0	1761	0	1762	0	1763	0	1764	0	1765	2	1766	0	1767	0	1768	1	1769	0
1770	0	1771	0	1772	0	1773	0	1774	0	1775	0	1776	0	1777	0	1778	0	1779	1
1780	0	1781	0	1782	0	1783	0	1784	0	1785	0	1786	0	1787	0	1788	0	1789	0
1790	0	1791	0	1792	0	1793	0	1794	1	1795	0	1796	1	1797	0	1798	1	1799	0

Total		1700	1701	1702	1703	1704	1705	1706	1707	1708	1709	49							
1700	63	1701	62	1702	67	1703	67	1704	67	1705	61	1706	59	1707	64	1708	52	1709	49
1710	71	1711	61	1712	55	1713	71	1714	71	1715	53	1716	56	1717	54	1718	56	1719	61
1720	51	1721	51	1722	70	1723	72	1724	80	1725	74	1726	64	1727	86	1728	78	1729	70
1730	86	1731	70	1732	93	1733	90	1734	78	1735	81	1736	83	1737	91	1738	71	1739	87
1740	67	1741	82	1742	75	1743	89	1744	92	1745	64	1746	85	1747	79	1748	77	1749	83
1750	81	1751	71	1752	87	1753	87	1754	95	1755	97	1756	124	1757	73	1758	112	1759	114
1760	118	1761	107	1762	110	1763	96	1764	81	1765	112	1766	95	1767	100	1768	91	1769	101
1770	94	1771	103	1772	105	1773	124	1774	121	1775	90	1776	107	1777	109	1778	108	1779	93
1780	112	1781	100	1782	99	1783	92	1784	95	1785	79	1786	110	1787	95	1788	103	1789	113
1790	110	1791	91	1792	120	1793	104	1794	90	1795	90	1796	101	1797	100	1798	120	1799	104

SANT FELIU DE CODINES
 Nombre de naixements, venturers i total (de 1700 a 1800), per mesos.

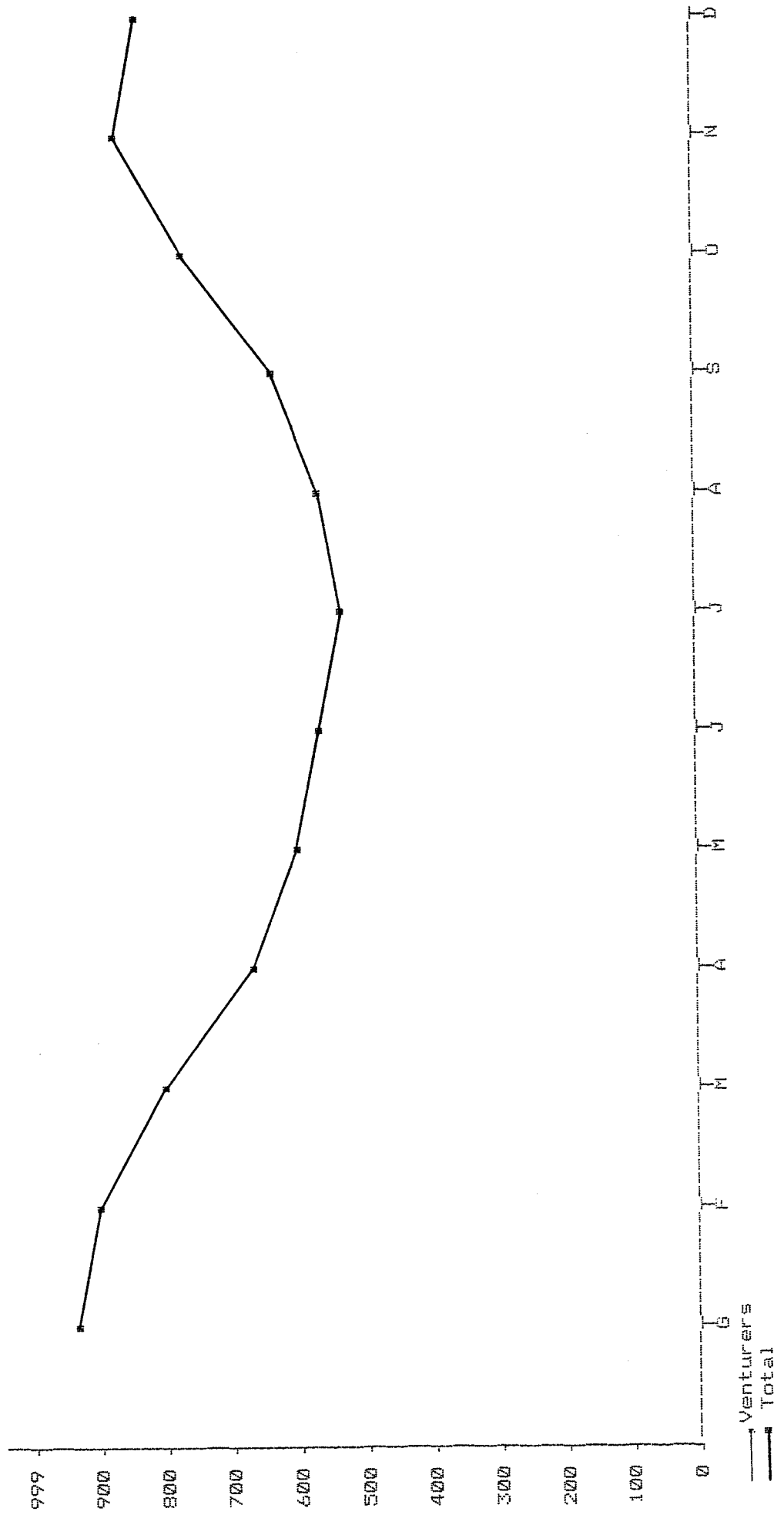

SANT FELIU DE CODINES
 Nombre de naixements, venturers i total (de 1700 a 1800), per mesos.

	gener	febrer	març	abril	maig	juny	juliol	agost	setemb.	octubre	novemb.	desemb.	Total
, Venturers	4	2	3	3	1	2	2	0	3	3	0	1	24
■ Total	942	888	788	671	600	563	528	576	627	764	864	850	8661

B.7. ALTRES ASPECTES (S. XVII)

L'AMETLLA

"El 28 de març de 1637 morí una dona a Llerona (Eulalia Solana), fou traslladada a la Ametlla".

"El 12 de juliol de 1672 morí Benet Riera a Terrassa, fou traslladat a la Ametlla".

"El 31 d'octubre de 1673 morí Mossén Fco. Viver".

"El 3 de març de 1679 morí Dn. Gaspar de Plandolit y Fluvia (Cavaller donzell)".

"El 13 de juliol de 1685 morí Joan Camps a Sta. Eulalia de Ronçana, fou traslladat a la Ametlla".

"El 30 de març de 1695 morí a Canovelles Jeroni Pagés, fou traslladat a la Ametlla".

"El 12 de maig de 1697 morí el Rvdo. Joan Viver y Torres capellá maior de Dragons y canonge de Girona".

BIGUES (ST.PERE)

"L'1 d'abril de 1631 morí Hiacintho Maspons Pyre. y Vicari de Bigues".

"El 13 de març de 1672 morí Fco. Baro Pyre".

"El 24 d'octubre de 1673 morí Maria Barri (viuda), morí a Cardedeu fou traslladada a Bigues per ser enterrada".

"El 19 d'octubre de 1675, morí Esteve Parera, morí a la Garriga, traslladat a Bigues per ser enterrat".

"El 8 de juny de 1680, morí un pobre home que anave captant y morí y fou enterrat per amor de Deu en la casa d'en Carreres".

"El 15 de juny de 1694, morí el Rector Agustín Ros, fou traslladat a Barcelona per ser enterrat".

"El 16 de desembre de 1696, morí un albat nena Maria filla de un soldat".

"L'11 de novembre de 1697 morí Beneta Bonet i fou traslladada a Riells per a ser enterrada".

"L'11 de novembre de 1698, morí Don Josep de March (caballer donzell)"

LLISSA DE MUNT (ST. JULIA)

"L'1 de juliol de 1604 morí Barthomeu Aleu, fou traslladat a Caldes de Montbui".

PALAUDARIES

No hi ha cap comentari que mereixi l'atenció de transcriure'l.

SANT FELIU DE CODINES

"El 17 de desembre de 1607 morí una pobre dona".

"El 10 de febrer de 1609 morí un albat fill de pares estrangers".

"El 2 de gener de 1614 morí un albat fill del Hospital Gral. de Barcelona (fill de la ventura)".

"El 16 de gener de 1617 morí a Barcelona Eulalia Villania donzella, de malaltia corporal, fou traslladada a Sant Feliu de Codines per esser enterrada".

"El 2 de setembre de 1618 es batejada una nena filla de GITANOS de Xàtiva, així lo confirmaren altres gitans que anaven en llur com panya".

"El 22 de juliol de 1624 morí Hierónim Permanyer, que morí a Sant Mateu de Montbui (parroquia sufragànea de Sant Pere de Bigues) fou traslladat a Sant Feliu de Codines per esser enterrat".

"El 6 d'octubre de 1628 morí el Rector Joan Mata".

"El 29 de juliol de 1629 morí Pere Fonoll que morí a Castelló D'Empúries y fou enterrat en dit poble, y el 24 de novembre de 1632 se enterran llurs ossos en Sant Feliu de Codines".

"En agost de 1630 morí una criatura en lo ventre de sa mare Uliar".

"El 27 de desembre de 1632 morí el Rector Valenti Romeu".

"El 30 de setembre de 1635 es bateja una nena filla de uns pares que han demorat casarse".

"El 16 de desembre de 1636 morí Pere Monbró a Riells, fou traslladat a Sant Feliu de Codines per esser enterrat".

"El 23 d'abril de 1639 morí un albat Lloberes".

"El 20 d'agost de 1641 morí Pere Roca en lo Hospital Gral. de Barcelona".

"El 28 de juliol de 1648 fou enterrada una dona M. Masclans que estava enterrada a Barcelona morta al any 1647".

"El 25 d'octubre de 1653 morí un nen nebot del Rector F. Mas, enterrat dins de la Iglesia per esser nebot del Rector".

"El 24 de maig de 1654 se enterra un altre nebot del Rector F. Mas".

"El 30 de setembre de 1656 morí Mossén Antich Masclans Capellà, morí a Polinyà".

"El 16 d'agost de 1658 morí Margarida Sra. Montagut del Villar, (aquesta familia sur nomanada moltes vegades per esser familia important)".

"El 3 d'agost de 1660 se enterran dos bassons de Joan Esturgó".

"Durant el any 1663 no se enterra cap albat".

"El 26 d'octubre de 1665 es celebren funerals per l'ànima del Rey Philip IV de Espanya que morí el 17 de setembre".

"El 19 de gener de 1676 morí Mossén Miguel Pagés capellà, traslladat de Barcelona a Sant Feliu de Codines".

"El 25 de maig de 1681 morí una nena de part difícil, no posa el nom del metge cirurgià".

"El 21 de setembre de 1684 morí el Pvre. Aguilar".

"El 17 de desembre de 1684 morí un pobre home".

8.7. ALTRES ASPECTES (S. XVIII)

L'AMETLLA

"El 18 de gener de 1720 morí Dn. Manuel de St. Just y Pages, Bisbe de Vich en casa de Romualdo Xammar, fou traslladat a Barcelona".

"El 6 de novembre de 1722 morí el rector Jacobo Quintana".

"El 3 de setembre de 1732 fou batejat Joseph Serra, foren padrins el Honorable Josep Vendrell Batlle de la Baronía de Montbui de Sta. Eulàlia de Ronçana (prof. pagés)".

"El 6 d'agost de 1733 morí Isidro Lluís de un mal greu, morí a Centelles y fou traslladat a l'Ametlla".

"El 17 de juny de 1740 morí Pere Joan Dalmau Pvre".

"L'11 de desembre de 1744 morí Fco. Mari, era pobre de solemnitat".

"El 26 de juliol de 1747 morí el Dr. en Dret Antón Comerma".

"El 28 de novembre de 1753 morí Pere Aguirre, rajoler, era natural del Regne de Biscaya".

"El 25 de juny de 1754 morí el rector Thomas Xammar".

"El 3 de desembre de 1773 morí un albat de un any de edad, morí a Sant Feliu de Codines, fou traslladat a l'Ametlla".

"El 29 de setembre de 1775 morí el religiós P. Carles Xammar de St. Fch. als 70 anys de edad (segons el llibre de Josep Badia sobre l'Ametlla diu que algun membre de la família Xammar era familiar de la Inquisició)".

"El 15 d'abril de 1776 morí als 40 anys de edad, Dn. Joan de Plandolit"

"El 15 d'abril de 1776 morí també Da. Catherina de Plandolit (mare del anterior)".

"El 23 de setembre de 1779 morí una albatona de 4 m. de edad, fou traslladada a Mataró".

"El 26 de juny de 1786 morí als 70 anys de edad, Madalena Vilaris, que anava captant, era de Taradell".

"El 19 de novembre de 1788 morí Joseph Llorens Pvre".

"El 13 de maig de 1796 morí M. Bosch al Hospital Gral. de Barcelona".

1"El 12 d'agost de 1728 morí D. Joan de Plandolit, als 72 anys".

BIGUES (ST.PERE)

"El 14 de juny de 1775 morí Margarida Monras (viuda) de 79 anys de edad, fou traslladada a Mataró".

"El 25 de novembre de 1777 morí Jaume Font albat de 22 anys de edad, això vol dir que no tenia us de rahó (era retrasat mental), aquests individus eran considerats com albats".

"El 17 de març de 1796 morí Barthomeu Ventura de 60 anys de edad, fill de pares incògnits, vulgarment anomenat Palintayna".

LLISSA DE MUNT (ST.JULIA)

"El 5 d'abril de 1704 morí Magí Masó, fou traslladat a Granollers".

"El 27 de febrer de 1707 morí el Rector Isidre Elias".

"El 8 de novembre de 1713 moriren dos bessons (nen y nena)".

"El 26 d'agost de 1724 morí un pobre home".

"El 26 d'octubre de 1751 morí el Rector Roqueras".

"Per ordre del Bisbe Joseph Climent se ha de posar en els llibres la edad dels difunts".

"El 28 d'octubre de 1768 morí un nen (albat), no se sab le nom perque fa poc temps que le criaba de llet, Antonia Artigas".

"Por Orden del Obispo Gavino de Valladares y Messía se han de posar en els llibres el origen del poble del pares".

"El 26 de febrer de 1785 morí Eulalia Planas de 60 anys de edad, no fou testament per no tenir criteri".

PALAUDARIES

"El 13 d'abril de 1736 fou enterrat lo Dr. en Drets Baltazar Torrent coutada de Barcelona en lo vas de Can Roura, el 3 de juny de 1772 els seus ossos foren traslladats a Barcelona a la Parroquia de Sta. M. del Mar per son fill Dr. Miquel Torrent Pvre. Rector de la Iglesia Parroquial del Vendrell".

"El 24 de març de 1749 morí Pau Arola Pvre. y rector de la parroquia".

"El 27 de juliol de 1765 morí un albat batejat per la llevadora, morí loego de ser nat".

"El 20 de novembre de 1786 morí Andreu Xiol als 77 a. era captaire".

"El 24 de desembre de 1770 morí Miquel Palaudarias Pvre. y Parroco, fou traslladat a la Iglesia de Sta. M. del Mar d'ont era beneficiat".

SANT FELIU DE CODINES

"El 14 de març de 1708 morí Pvre. Joseph Melcior Miralles".

"El 4 d'octubre de 1708 morí Salvador Serracarbasa Pvre. fou traslla_ dat a Sant Quirze de Safaja".

"El 22 de juliol de 1709 morí M. Anna Rocha, donzella, fou traslladada a Barcelona".

"El 5 de juliol de 1710 morí Pau Bugunya a Barcelona, fou traslladat a Sant Feliu de Codines".

"El 16 de desembre de 1710 morí Joseph Gay Pvre".

"El 6 de maig de 1711 morí Salvador Fontcuberta Pvre".

"El 16 de maig de 1711 morí Theresa Masclans, fou traslladada des de Sta. Inés de Malenyanes a Sant Feliu de Codines".

"El 6 de març de 1750 morí Agustin Santacruz Pvre. fundador de lo Sant Hospital".

"El 24 de novembre de 1785 morí Joan Vallcorba Pvre. als 85 anys, de mort natural".

"El 30 d'abril de 1787 morí Theresa Roure, al Hospital Gral. de Bar_ celona".

"El 23 de novembre de 1795 morí de mort natural el Pvre. Fch. de Deu als 70 anys de edad".

"El 15 de gener de 1798 morí un home a Caldes de Montbui, fou traslla_ dat a Sant Feliu de Codines".

8.7.7. ASPECTES DEMOGRAFICA

Inclou els grafics corresponets als cinc pobles estudiats
durant els segles XVII i XVIII.
(Morts Matrimonis i Naixaments)

S. XVII

PARROQUIA DE SANT GENIS DE L'AMETLLA DEL VALLES

PARROQUIA DE SANT PERE DE BIGUES

PARROQUIA DE SANT JULIA DE LLIÇA D'AMUNT

PARROQUIA DE SANT ESTEVE DE PALAUDARIES

PARROQUIA DE SANT FELIU DE CODINES

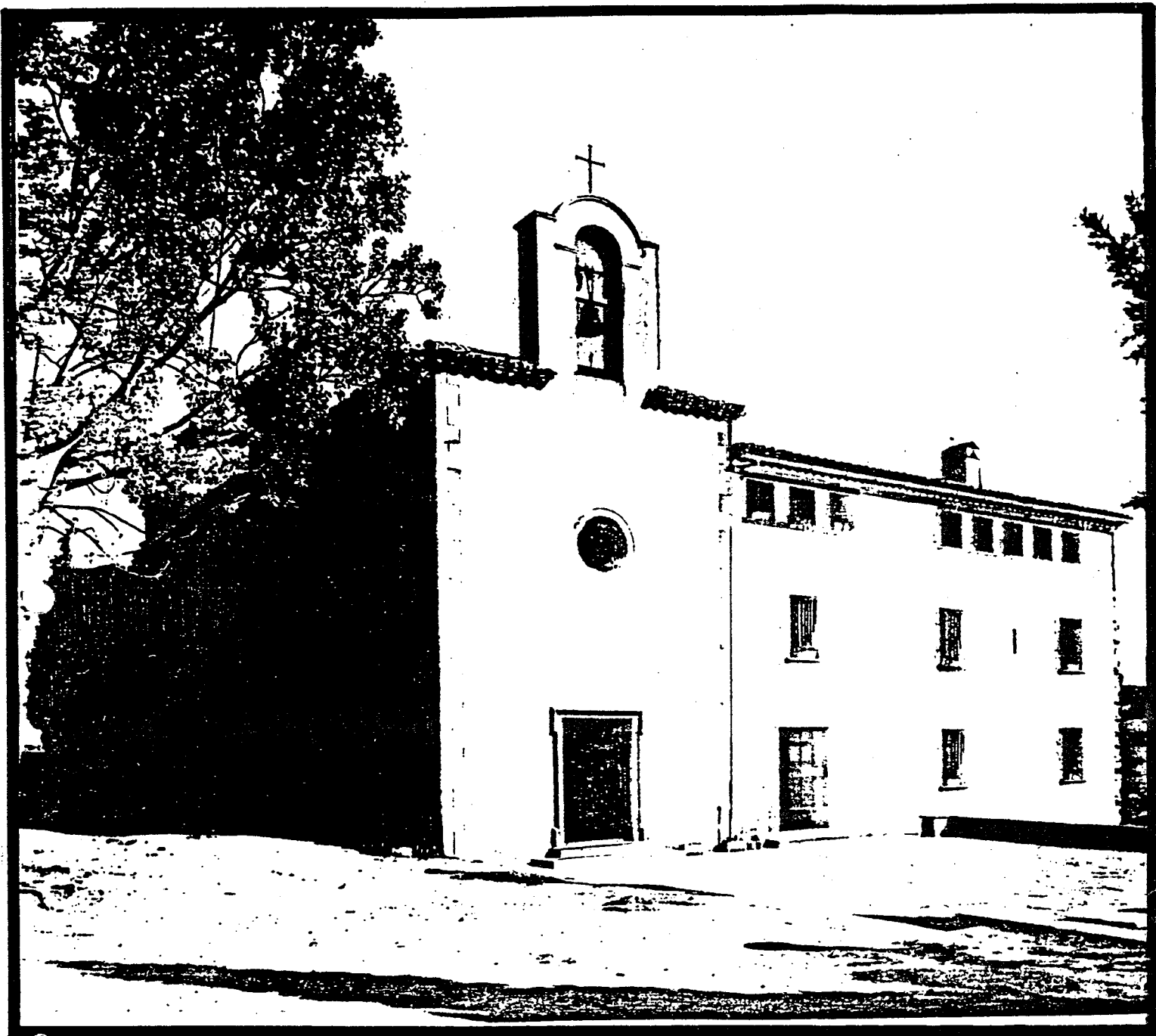

L'AMETLLA; IMATGE DE LA MARE DE DEU DE PUIG GRACIOS.

LA AMETLLA DEL VALLES (SANT GENIS)
Nombre de morts, matrimonis i naixements, (de 1600 a 1699), per anys.

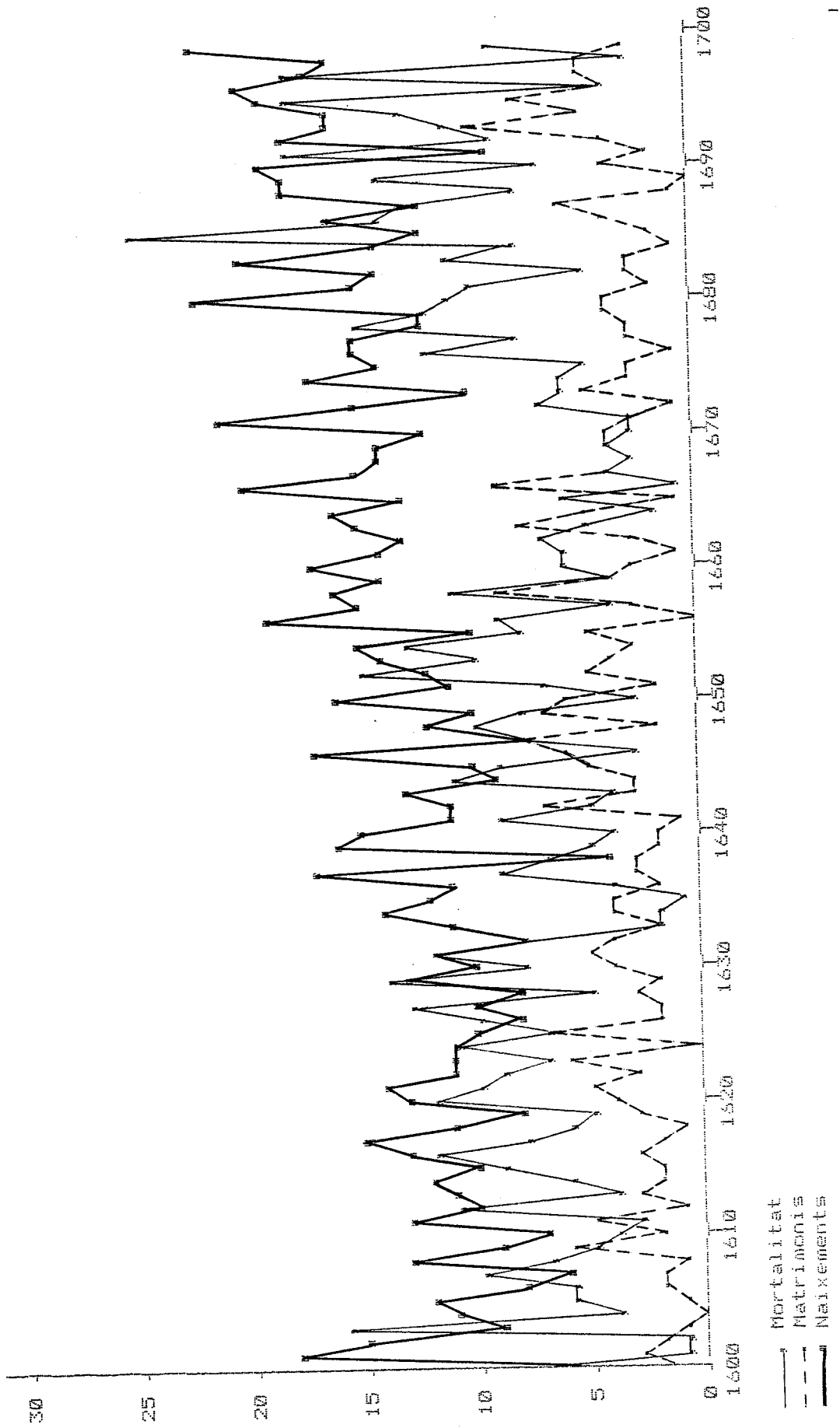

LA AMETLLA DEL VALLES (SANT GENIS)

Nombre de morts, matrimonis i naixements, (de 1600 a 1699), per anys.

Mortalitat		1	2	3	4	5	6	7	8	9	10	11	12	13	14	15	16	17	18	19	20	21	22	23	24	25	26	27	28	29	30
1600	7	1601	1	1602	1	1603	16	1604	4	1605	6	1606	6	1607	10	1608	7	1609	5												
1610	4	1611	3	1612	11	1613	4	1614	6	1615	9	1616	12	1617	8	1618	6	1619	5												
1620	12	1621	10	1622	9	1623	7	1624	11	1625	7	1626	10	1627	13	1628	5	1629	14												
1630	8	1631	12	1632	8	1633	2	1634	2	1635	1	1636	4	1637	9	1638	7	1639	5												
1640	4	1641	9	1642	5	1643	4	1644	11	1645	9	1646	3	1647	8	1648	10	1649	8												
1650	3	1651	7	1652	15	1653	10	1654	13	1655	8	1656	9	1657	4	1658	11	1659	4												
1660	6	1661	6	1662	7	1663	5	1664	2	1665	6	1666	1	1667	4	1668	3	1669	4												
1670	3	1671	3	1672	7	1673	6	1674	6	1675	5	1676	12	1677	8	1678	15	1679	12												
1680	11	1681	10	1682	5	1683	11	1684	8	1685	25	1686	14	1687	13	1688	8	1689	14												
1690	7	1691	18	1692	9	1693	11	1694	13	1695	18	1696	4	1697	18	1698	3	1699	9												

Matrimonis		1	2	3	4	5	6	7	8	9	10	11	12	13	14	15	16	17	18	19	20	21	22	23	24	25	26	27	28	29	30
1600	2	1601	3	1602	2	1603	1	1604	0	1605	1	1606	2	1607	2	1608	1	1609	6												
1610	2	1611	5	1612	1	1613	3	1614	2	1615	2	1616	3	1617	2	1618	1	1619	3												
1620	4	1621	5	1622	3	1623	6	1624	0	1625	7	1626	2	1627	2	1628	3	1629	2												
1630	4	1631	5	1632	4	1633	2	1634	4	1635	4	1636	2	1637	3	1638	3	1639	2												
1640	2	1641	1	1642	7	1643	3	1644	3	1645	5	1646	6	1647	8	1648	2	1649	7												
1650	6	1651	2	1652	5	1653	4	1654	3	1655	5	1656	0	1657	3	1658	9	1659	4												
1660	3	1661	1	1662	3	1663	8	1664	5	1665	1	1666	9	1667	4	1668	3	1669	4												
1670	4	1671	3	1672	1	1673	5	1674	3	1675	3	1676	1	1677	3	1678	3	1679	4												
1680	4	1681	2	1682	3	1683	3	1684	1	1685	2	1686	4	1687	6	1688	1	1689	0												
1690	4	1691	2	1692	4	1693	10	1694	5	1695	8	1696	4	1697	5	1698	5	1699	3												

Naixements		1	2	3	4	5	6	7	8	9	10	11	12	13	14	15	16	17	18	19	20	21	22	23	24	25	26	27	28	29	30
1600	6	1601	18	1602	15	1603	9	1604	11	1605	12	1606	8	1607	6	1608	13	1609	9												
1610	7	1611	13	1612	10	1613	11	1614	12	1615	10	1616	13	1617	15	1618	11	1619	8												
1620	13	1621	14	1622	11	1623	11	1624	11	1625	10	1626	8	1627	10	1628	8	1629	13												
1630	10	1631	12	1632	8	1633	11	1634	14	1635	12	1636	11	1637	17	1638	4	1639	16												
1640	15	1641	11	1642	11	1643	13	1644	9	1645	10	1646	17	1647	8	1648	12	1649	10												
1650	16	1651	11	1652	12	1653	14	1654	15	1655	10	1656	19	1657	15	1658	16	1659	14												
1660	17	1661	14	1662	13	1663	15	1664	16	1665	13	1666	20	1667	15	1668	14	1669	14												
1670	12	1671	21	1672	15	1673	10	1674	17	1675	14	1676	15	1677	15	1678	12	1679	12												
1680	22	1681	15	1682	14	1683	20	1684	14	1685	12	1686	16	1687	12	1688	18	1689	18												
1690	19	1691	9	1692	18	1693	16	1694	16	1695	19	1696	20	1697	17	1698	16	1699	22												

LA AMETLLA DEL VALLES (SANT GENIS)
 Nombre de morts, per anys, (Cossos i albats, de 1600 a 1699) i
 nombre de naixements (de 1600 a 1699).

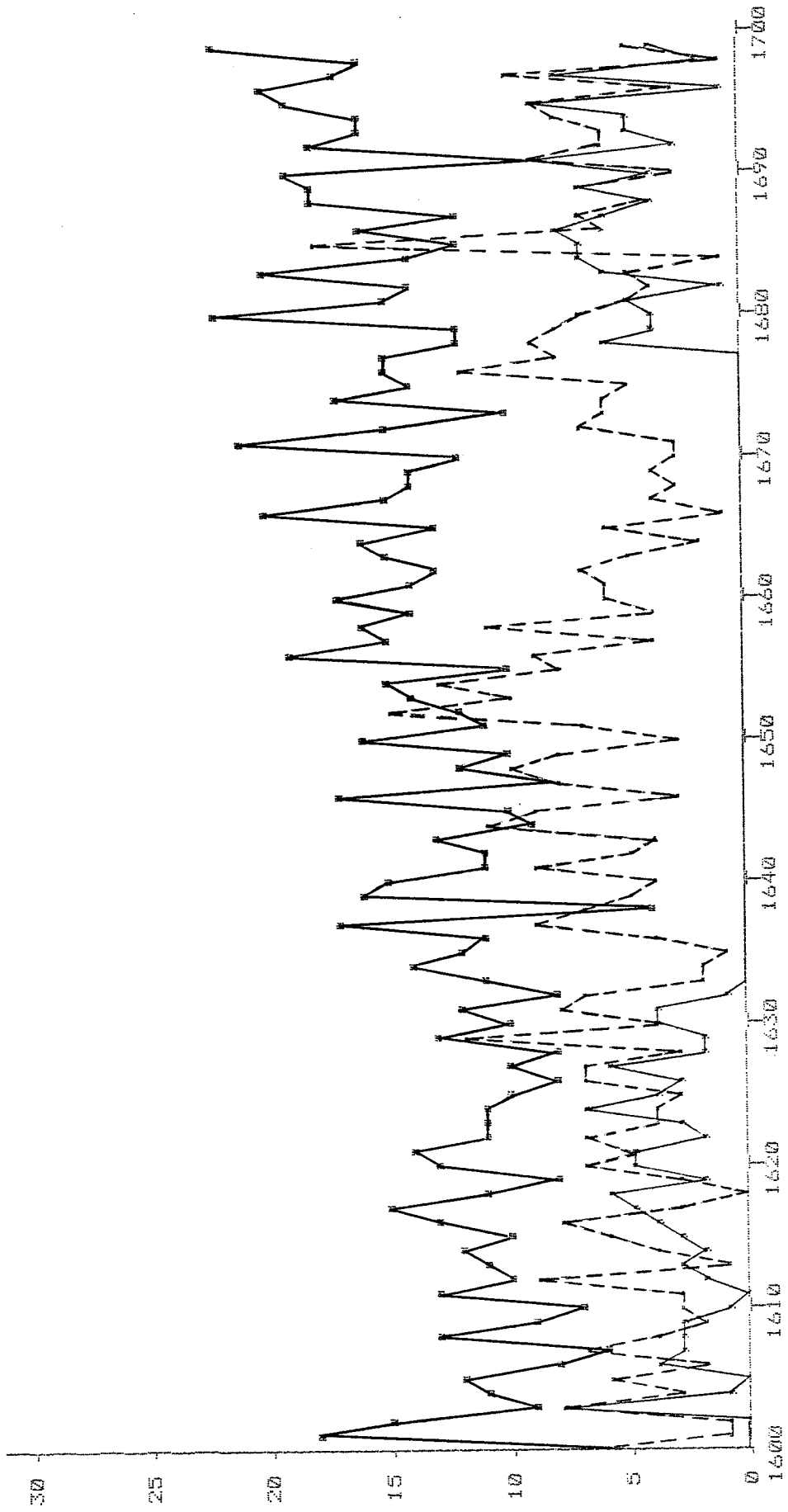

— Albats
 - - - Cossos
 ■ Naixements

LA AMETLLA DEL VALLES (SANT GENIS)

Nombre de morts, per anys, (cossos i albats, de 1600 a 1699) i nombre de naixements (de 1600 a 1699).

Albats		1600	1601	1602	1603	1604	1605	1606	1607	1608	1609	1699							
1600	0	1601	0	1602	0	1603	8	1604	1	1605	0	1606	4	1607	3	1608	3	1609	3
1610	1	1611	0	1612	2	1613	3	1614	2	1615	3	1616	4	1617	5	1618	6	1619	2
1620	5	1621	5	1622	2	1623	3	1624	7	1625	4	1626	3	1627	6	1628	2	1629	2
1630	4	1631	4	1632	1	1633	0	1634	0	1635	0	1636	0	1637	0	1638	0	1639	0
1640	0	1641	0	1642	0	1643	0	1644	0	1645	0	1646	0	1647	0	1648	0	1649	0
1650	0	1651	0	1652	0	1653	0	1654	0	1655	0	1656	0	1657	0	1658	0	1659	0
1660	0	1661	0	1662	0	1663	0	1664	0	1665	0	1666	0	1667	0	1668	0	1669	0
1670	0	1671	0	1672	0	1673	0	1674	0	1675	0	1676	0	1677	0	1678	6	1679	4
1680	4	1681	5	1682	1	1683	6	1684	7	1685	7	1686	8	1687	6	1688	4	1689	7
1690	4	1691	9	1692	3	1693	5	1694	5	1695	9	1696	1	1697	8	1698	2	1699	4

Cossos		1600	1601	1602	1603	1604	1605	1606	1607	1608	1609	1699							
1600	7	1601	1	1602	1	1603	8	1604	3	1605	6	1606	2	1607	7	1608	4	1609	2
1610	3	1611	3	1612	9	1613	1	1614	4	1615	6	1616	8	1617	3	1618	0	1619	3
1620	7	1621	5	1622	7	1623	4	1624	4	1625	3	1626	7	1627	7	1628	3	1629	12
1630	4	1631	8	1632	7	1633	2	1634	2	1635	1	1636	4	1637	9	1638	7	1639	5
1640	4	1641	9	1642	5	1643	4	1644	11	1645	9	1646	3	1647	8	1648	10	1649	8
1650	3	1651	7	1652	15	1653	10	1654	13	1655	8	1656	9	1657	4	1658	11	1659	4
1660	6	1661	6	1662	7	1663	5	1664	2	1665	6	1666	1	1667	4	1668	3	1669	4
1670	3	1671	3	1672	7	1673	6	1674	6	1675	5	1676	12	1677	8	1678	9	1679	8
1680	7	1681	5	1682	4	1683	5	1684	1	1685	18	1686	6	1687	7	1688	4	1689	7
1690	3	1691	9	1692	6	1693	6	1694	8	1695	9	1696	3	1697	10	1698	1	1699	5

Naixements		1600	1601	1602	1603	1604	1605	1606	1607	1608	1609	1699							
1600	6	1601	18	1602	15	1603	9	1604	11	1605	12	1606	8	1607	6	1608	13	1609	9
1610	7	1611	13	1612	10	1613	11	1614	12	1615	10	1616	13	1617	15	1618	11	1619	8
1620	13	1621	14	1622	11	1623	11	1624	11	1625	10	1626	8	1627	10	1628	8	1629	13
1630	10	1631	12	1632	8	1633	11	1634	14	1635	12	1636	11	1637	17	1638	4	1639	16
1640	15	1641	11	1642	11	1643	13	1644	9	1645	10	1646	17	1647	8	1648	12	1649	10
1650	16	1651	11	1652	12	1653	14	1654	15	1655	10	1656	19	1657	15	1658	16	1659	14
1660	17	1661	14	1662	13	1663	15	1664	16	1665	13	1666	20	1667	15	1668	14	1669	14
1670	12	1671	21	1672	15	1673	10	1674	17	1675	14	1676	15	1677	15	1678	12	1679	12
1680	22	1681	15	1682	14	1683	20	1684	14	1685	12	1686	16	1687	12	1688	18	1689	18
1690	19	1691	9	1692	18	1693	16	1694	16	1695	19	1696	20	1697	17	1698	16	1699	22

LA AMETLLA DEL VALLES (SANT GENIS)
Nombre de morts, matrimonis i naixements (de 1600 a 1699), per mesos.

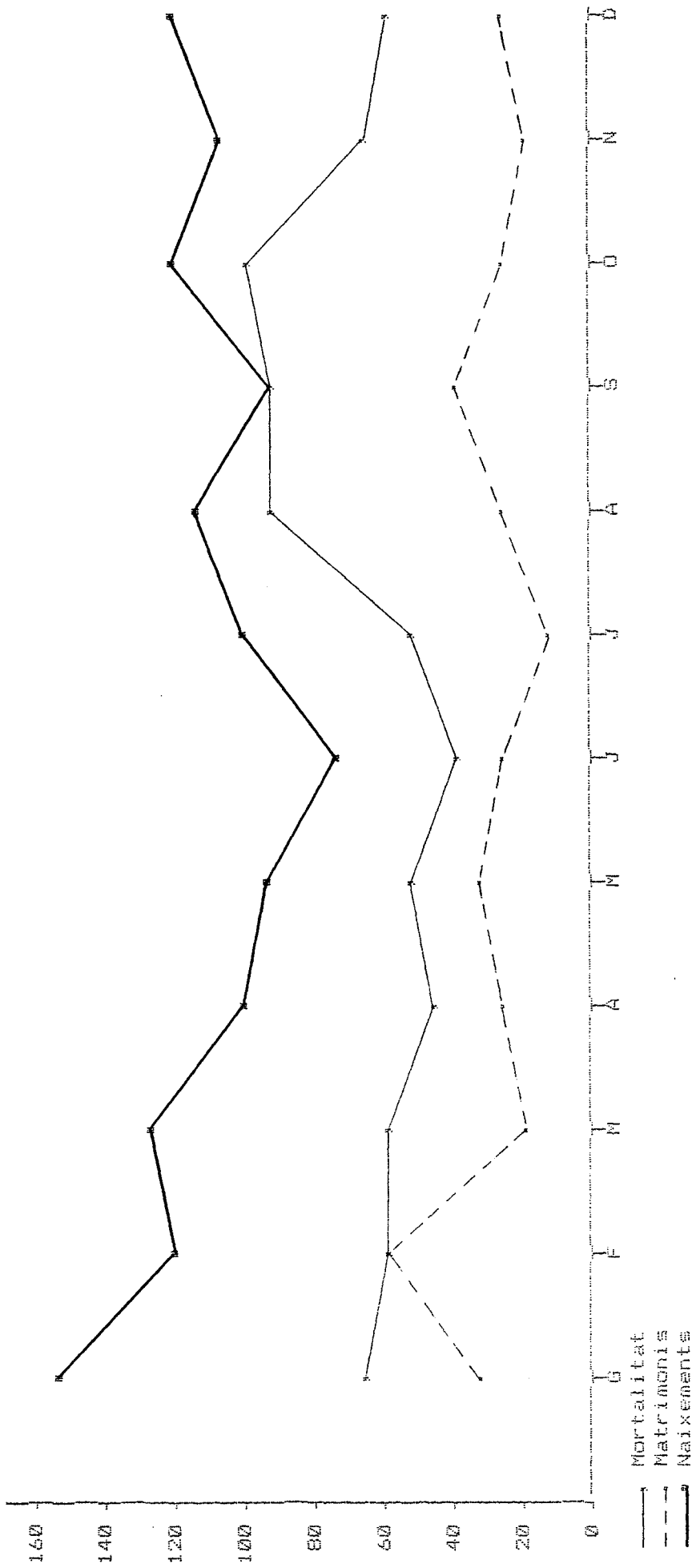

LA AMETLLA DEL VALLES (SANT GENIS)
 Nombre de morts, matrimonis i naixements (de 1600 a 1699), per mesos.

	gener	febrer	març	abril	maig	juny	juliol	agost	setemb.	octubre	novemb.	desemb.	Total
Mortalitat	70	63	57	48	53	40	53	93	93	98	66	58	792
Matrimonis	34	58	18	24	34	27	14	26	37	25	19	27	343
Naixements	155	121	130	99	92	74	98	111	93	121	110	122	1326

LA AMETLLA DEL VALLES (SANT GENIS)
Nombre de morts, (de 1600 a 1699), per mesos.

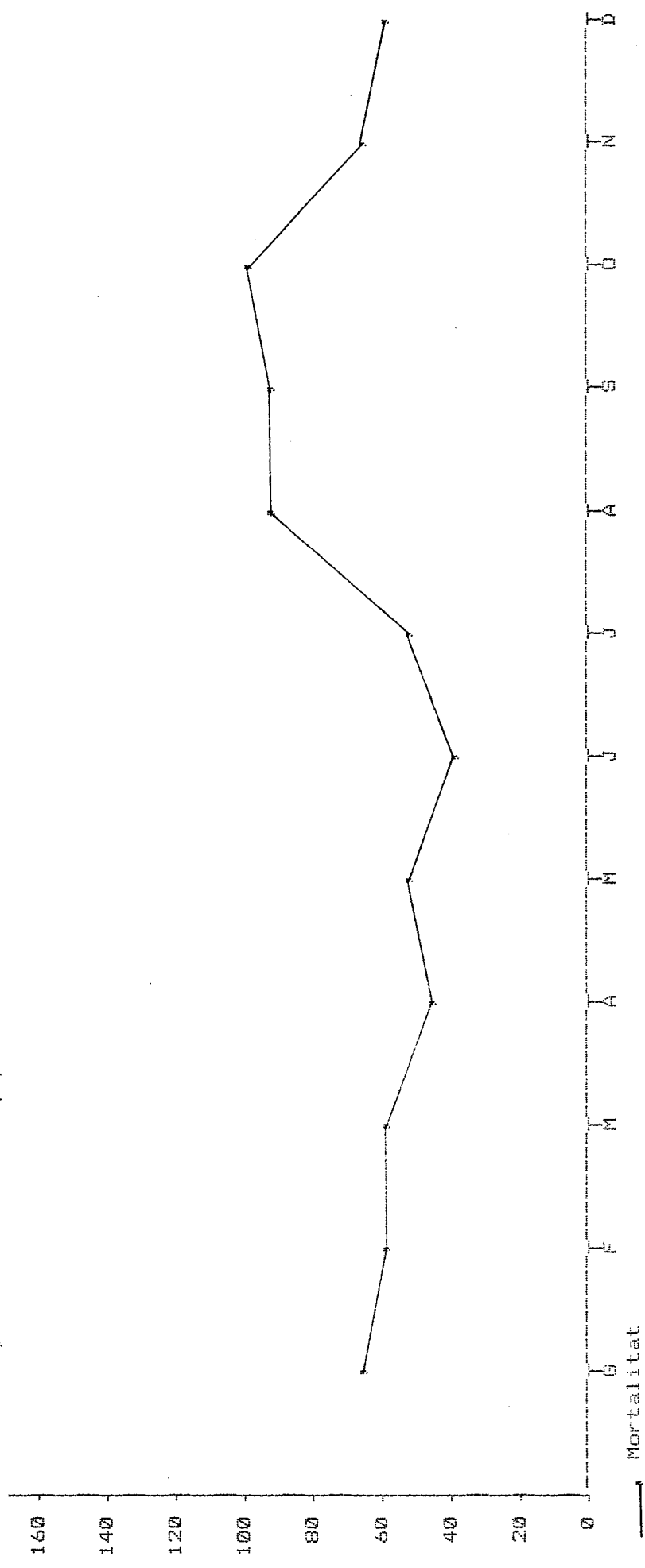

Mortalitat

LA AMETILLA DEL VALLES (SANT GENIS)
 Nombre de morts, (de 1600 a 1699), per mesos.

	gener	febrer	març	abril	maig	juny	juliol	agost	setemb.	octubre	novemb.	desemb.	Total
Mortalitat	70	63	57	48	53	40	53	93	93	98	66	58	792
	8.84	7.95	7.20	6.06	6.69	5.05	6.69	11.74	11.74	12.37	8.33	7.32	

LA AMETLLA DEL VALLES (SANT GENIS)
Nombre de morts, per mesos, (de 1600 a 1699), albats, cossos i total.

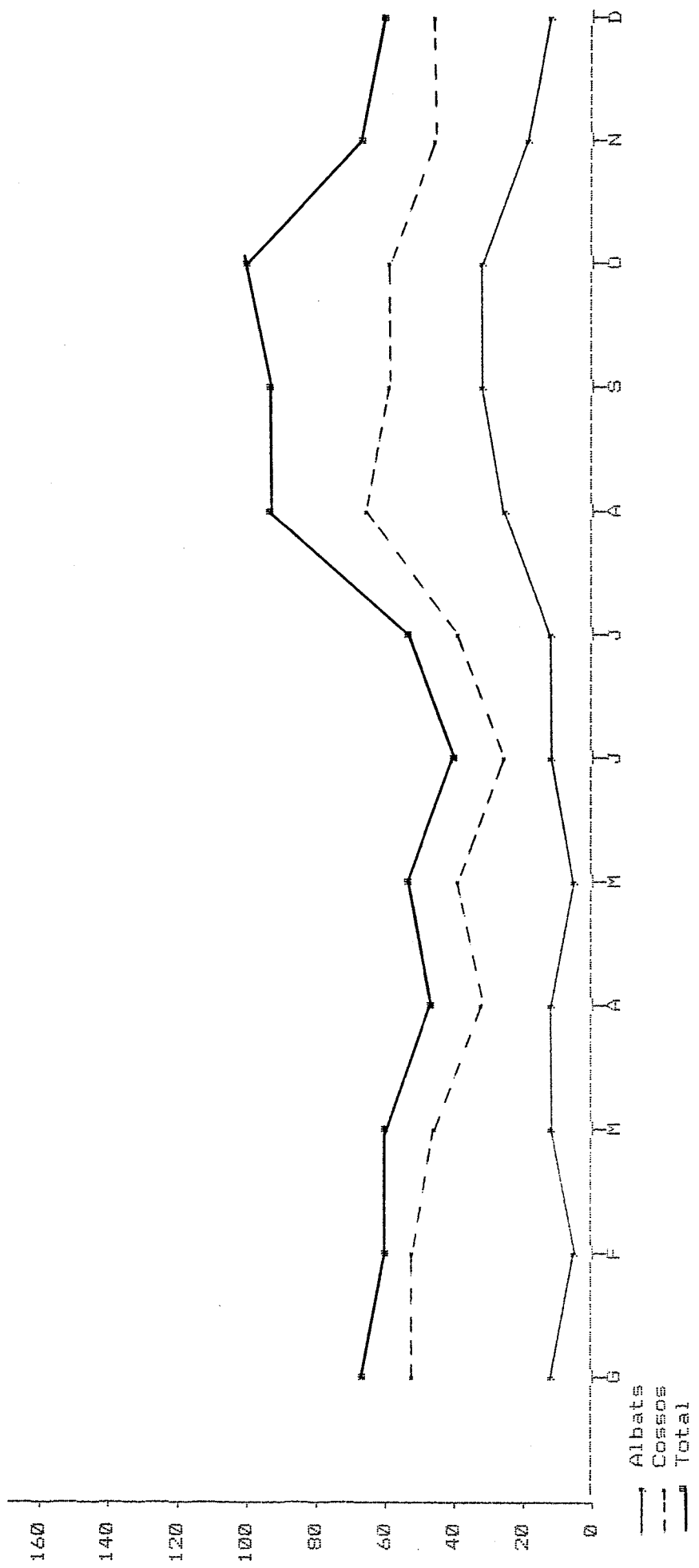

LA AMETLLA DEL VALLES (SANT GENIS)
 Nombre de morts, per mesos, (de 1600 a 1699), albat, cossos i total.

	gener	febrer	març	abril	maig	juny	juliol	agost	setemb.	octubre	novemb.	desemb.	Total
· Albat	15	9	13	12	10	11	15	25	34	35	20	14	213
· Cossos	55	54	44	36	43	29	38	68	59	63	46	44	579
■ Total	70	63	57	48	53	40	53	93	93	98	66	58	792

LA AMETLLA DEL VALLES (SANT GENIS)
 Nombre de morts, homes, dones i total (de 1600 a 1699), per mesos.

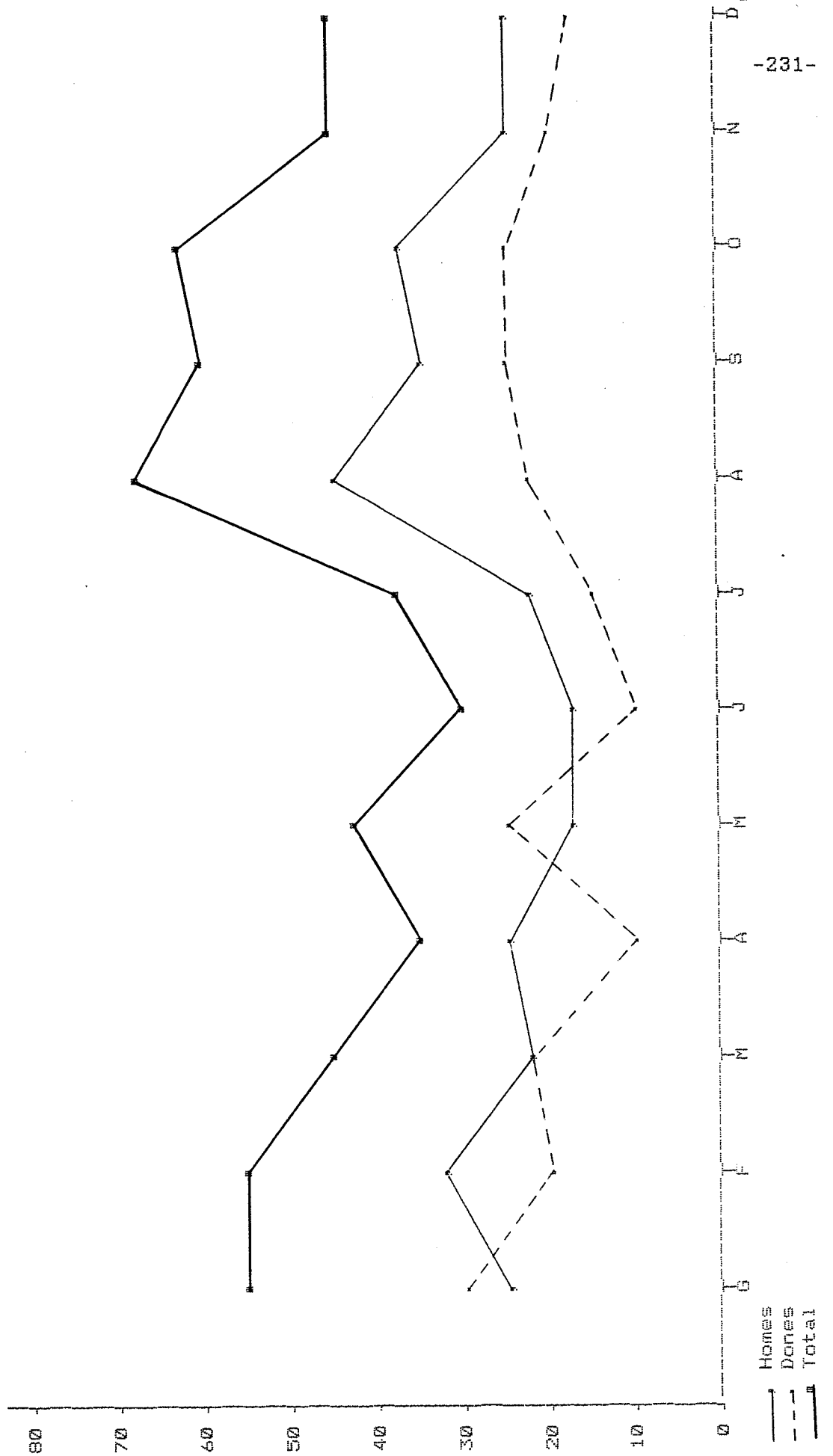

LA AMETLLA DEL VALLES (SANT GENIS)
 Nombre de morts, homes, dones i total (de 1600 a 1699), per mesos.

	gener	febrer	març	abril	maig	juny	juliol	agost	setemb.	octubre	novemb.	desemb.	Total
. Homes	25	33	22	25	18	18	22	45	34	38	25	26	331
. Dones	30	21	22	11	25	11	16	23	25	25	21	18	248
# Total	55	54	44	36	43	29	38	68	59	63	46	44	579

LA AMETLLA DEL VALLES (SANT GENIS)
 Nombre de naixements, (de 1.600 a 1.699), per mesos.

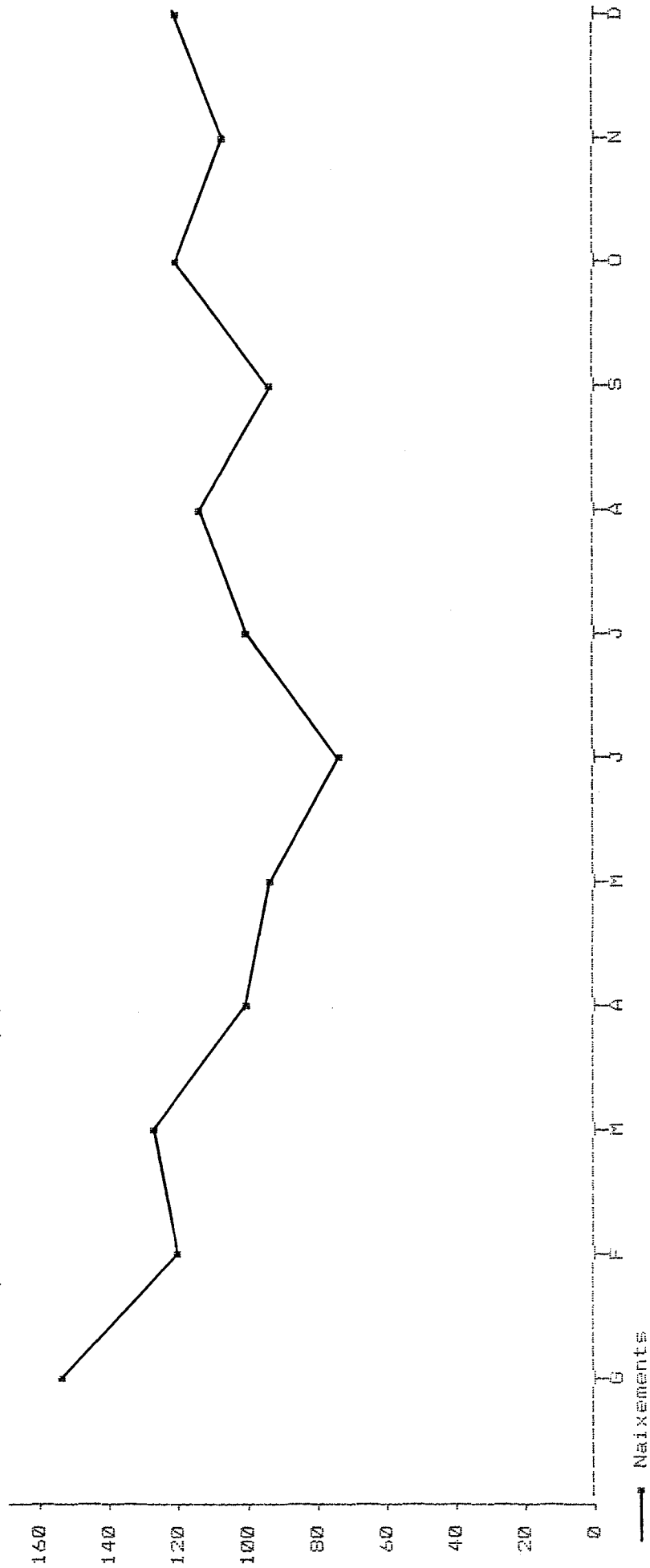

LA AMETLLA DEL VALLES (SANT GENIS)
 Nombre de naixements, (de 1600 a 1699), per mesos.

	gener	febrer	març	abril	maig	juny	juliol	agost	setemb.	octubre	novemb.	desemb.	Total
Naixements	155	121	130	99	92	74	98	111	93	121	110	122	1326
	11.69	9.13	9.80	7.47	6.94	5.58	7.39	8.37	7.01	9.13	8.30	9.20	

LA AMETLLA DEL VALLES (SANT GENIS)
Nombre de morts, per mesos, (cossos i albats, de 1600 a 1699) i
nombre de naixements (de 1600 a 1699).

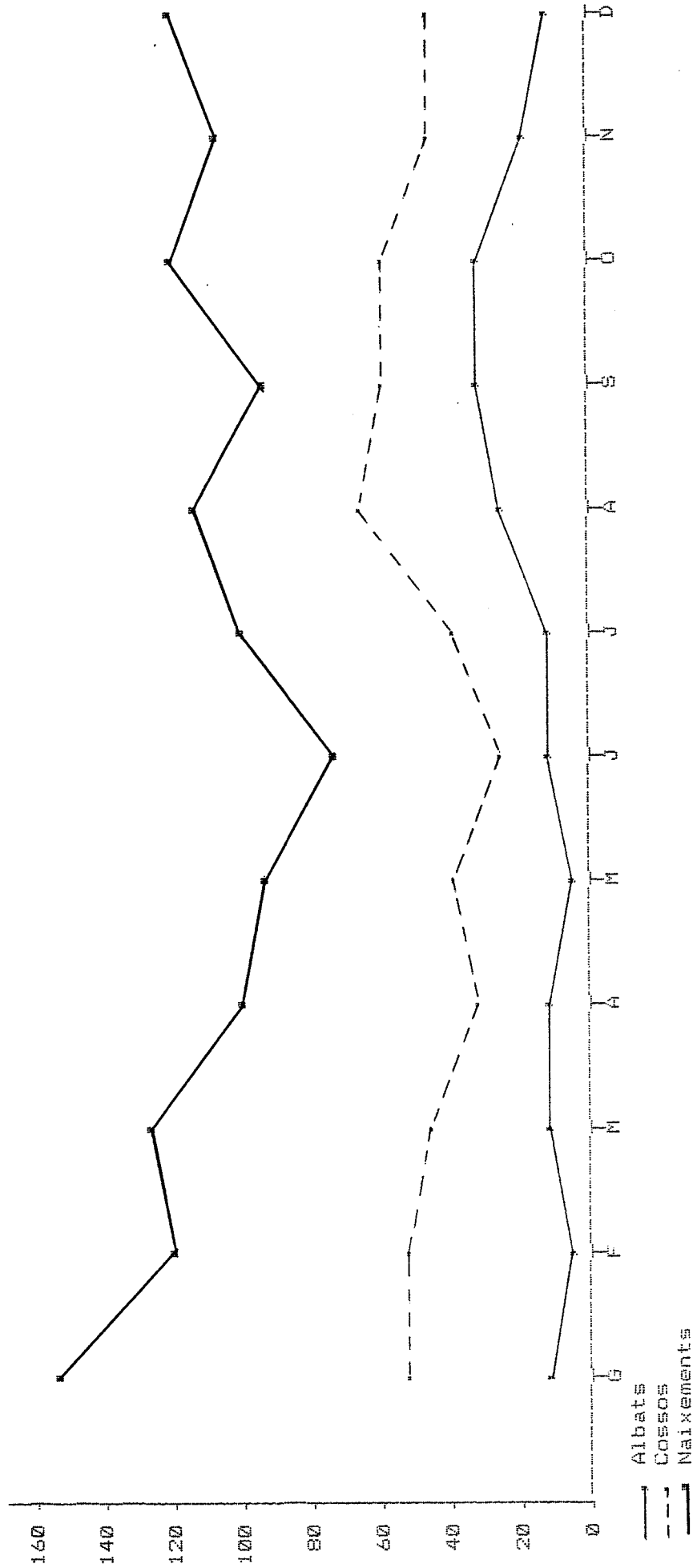

LA AMETLLA DEL VALLES (SANT GENIS)
 Nombre de morts, per mesos, (cossos i albat, de 1600 a 1699) i
 nombre de naixements (de 1600 a 1699).

	gener	febrer	març	abril	maig	juny	juliol	agost	setemb.	octubre	novemb.	deseemb.	Total
. Albat	15	9	13	12	10	11	15	25	34	35	20	14	213
. Cossos	55	54	44	36	43	29	38	68	59	63	46	44	579
Naixements	155	121	130	99	92	74	98	111	93	121	110	122	1326

LA AMETLLA DEL VALLES (SANT GENIS)
 Nombre de matrimonis, (de 1600 a 1699), per mesos.

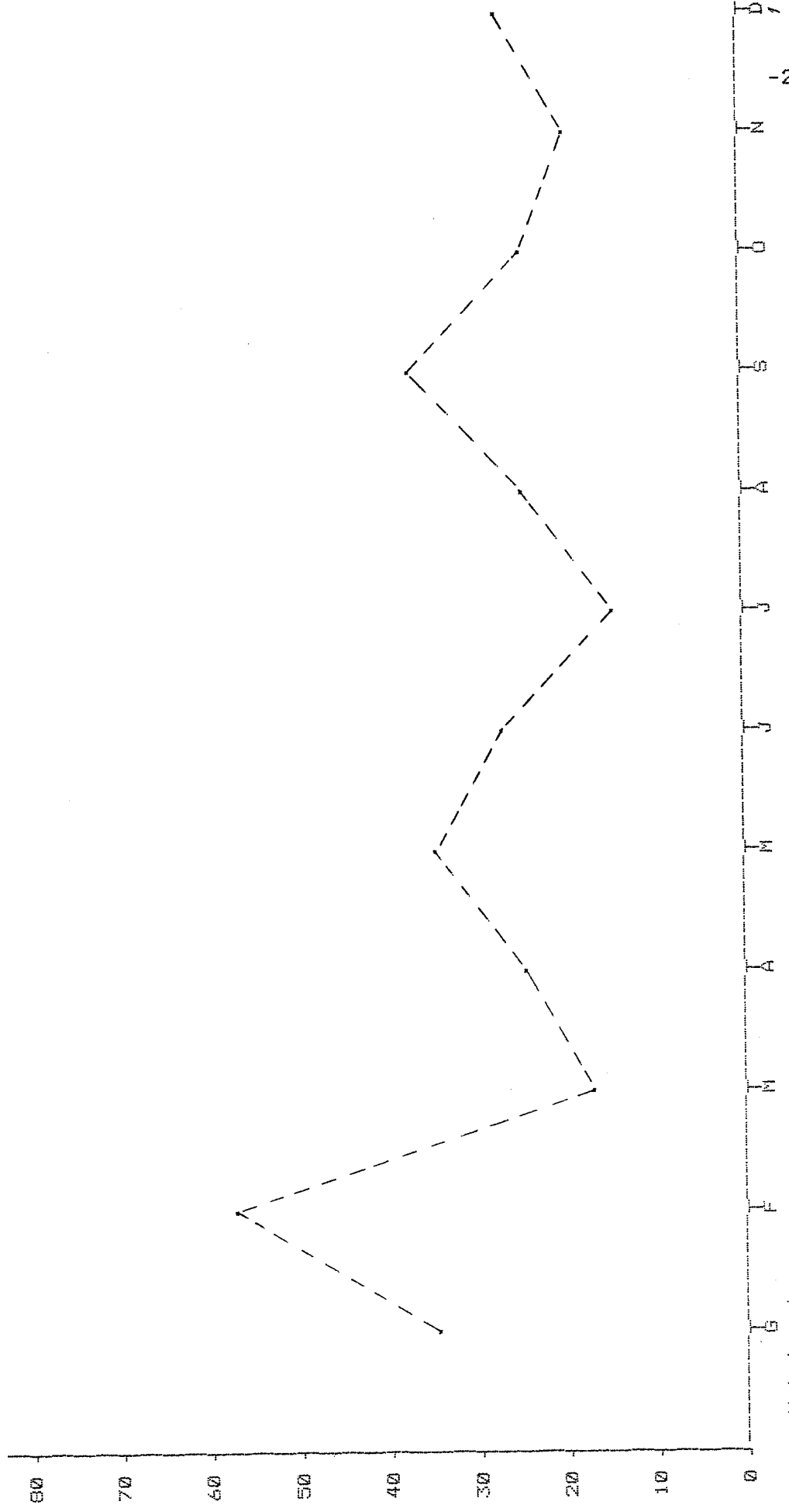

--- Matrimonis

LA AMETLLA DEL VALLES (SANT GENIS)
 Nombre de matrimonis, (de 1600 a 1699), per mesos.

	gener	febrer	març	abril	maig	juny	juliol	agost	setemb.	octubre	novemb.	desemb.	Total
Matrimonis	34	58	18	24	34	27	14	26	37	25	19	27	343
	9.91	16.91	5.25	7.00	9.91	7.87	4.08	7.58	10.79	7.29	5.54	7.87	



SANT PERE DE BIGUES.

BIGUES (SANT PERE)
Nombre de morts, matrimonis i naixements, (de 1600 a 1699), per anys.

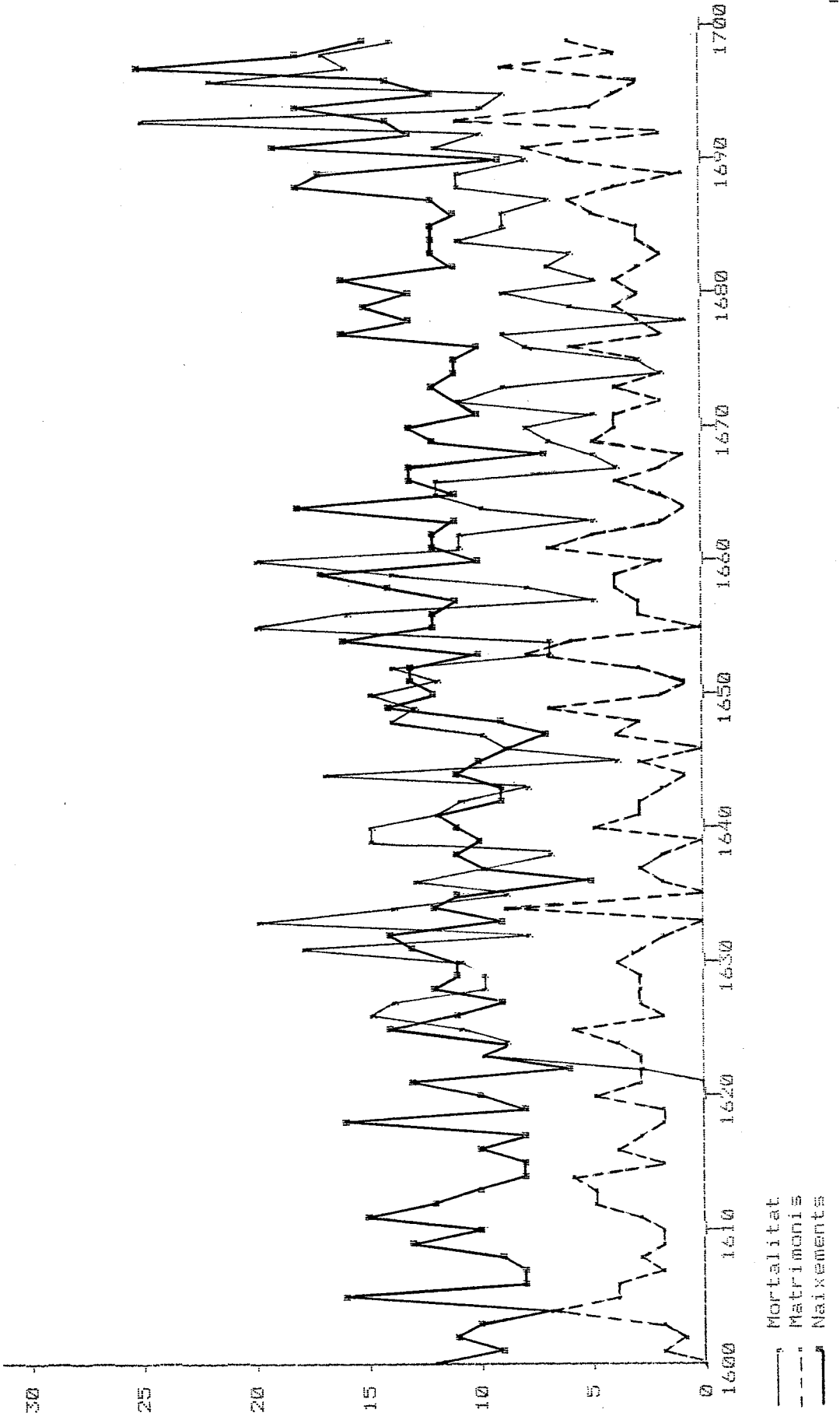

BIGUES (SANT PERE)
 Nombre de morts, matrimonis i naixements, (de 1600 a 1699), per anys.

Mortalitat		1600	1601	1602	1603	1604	1605	1606	1607	1608	1609	0	
1600	0	1601	0	1602	0	1603	0	1605	0	1607	0	1609	0
1610	0	1611	0	1612	0	1613	0	1615	0	1617	0	1619	0
1620	0	1621	0	1622	3	1623	10	1625	15	1627	14	1629	10
1630	11	1631	18	1632	8	1633	20	1635	13	1637	10	1639	15
1640	15	1641	12	1642	11	1643	8	1645	4	1647	10	1649	13
1650	15	1651	12	1652	14	1653	7	1655	16	1657	5	1659	14
1660	20	1661	11	1662	11	1663	5	1665	12	1667	4	1669	7
1670	8	1671	5	1672	11	1673	9	1675	8	1677	9	1679	6
1680	9	1681	5	1682	7	1683	6	1685	9	1687	7	1689	11
1690	8	1691	12	1692	10	1693	25	1695	22	1697	16	1699	14

Matrimonis		1600	1601	1602	1603	1604	1605	1606	1607	1608	1609	2	
1600	0	1601	2	1602	1	1603	2	1605	4	1607	2	1609	2
1610	2	1611	3	1612	5	1613	5	1615	2	1617	3	1619	2
1620	5	1621	3	1622	3	1623	3	1625	6	1627	3	1629	3
1630	4	1631	3	1632	2	1633	0	1635	2	1637	3	1639	0
1640	5	1641	3	1642	3	1643	2	1645	3	1647	4	1649	7
1650	2	1651	1	1652	3	1653	8	1655	0	1657	3	1659	4
1660	2	1661	7	1662	5	1663	2	1665	2	1667	2	1669	5
1670	4	1671	4	1672	2	1673	4	1675	3	1677	2	1679	4
1680	3	1681	4	1682	3	1683	2	1685	5	1687	6	1689	1
1690	6	1691	8	1692	2	1693	11	1695	3	1697	9	1699	6

Naixements		1600	1601	1602	1603	1604	1605	1606	1607	1608	1609	13	
1600	12	1601	9	1602	11	1603	10	1605	16	1607	8	1609	13
1610	10	1611	15	1612	12	1613	10	1615	8	1617	8	1619	8
1620	10	1621	13	1622	6	1623	10	1625	14	1627	9	1629	11
1630	11	1631	13	1632	14	1633	9	1635	11	1637	10	1639	10
1640	11	1641	12	1642	9	1643	9	1645	9	1647	7	1649	14
1650	12	1651	13	1652	13	1653	10	1655	12	1657	11	1659	17
1660	10	1661	12	1662	12	1663	11	1665	13	1667	13	1669	12
1670	13	1671	10	1672	11	1673	12	1675	10	1677	16	1679	15
1680	13	1681	16	1682	11	1683	12	1685	11	1687	12	1689	17
1690	9	1691	19	1692	13	1693	14	1695	14	1697	25	1699	15

FIGUES (SANT PERE)
Nombre de morts, per anys, (cossos i albat, de 1600 a 1699) i
nombre de naixements (de 1600 a 1699).

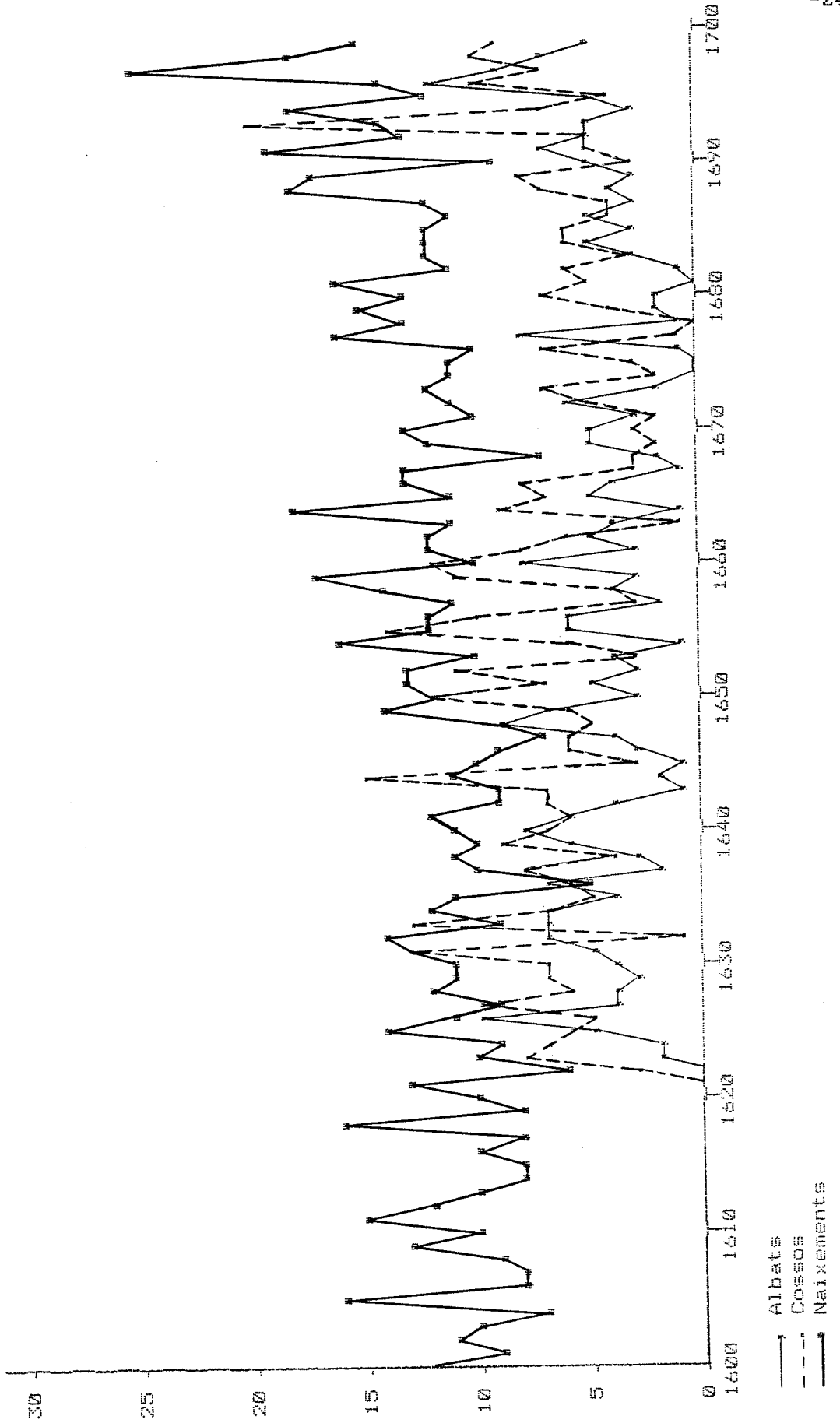

BIGUES (SANT PERE)
 Nombre de morts, per anys, (cossos i albats, de 1600 a 1699) i
 nombre de naixements (de 1600 a 1699).

Albats		1600	1601	1602	1603	1604	1605	1606	1607	1608	1609	0									
1600	0	1601	0	1602	0	1603	0	1604	0	1605	0	1606	0	1607	0	1608	0	1609	0	1610	0
1610	0	1611	0	1612	0	1613	0	1614	0	1615	0	1616	0	1617	0	1618	0	1619	0	1620	0
1620	0	1621	0	1622	0	1623	2	1624	2	1625	5	1626	10	1627	4	1628	4	1629	4	1630	3
1630	4	1631	5	1632	7	1633	7	1634	7	1635	4	1636	4	1637	2	1638	3	1639	3	1640	6
1640	8	1641	6	1642	4	1643	1	1644	2	1645	1	1646	1	1647	4	1648	9	1649	9	1650	7
1650	3	1651	5	1652	3	1653	4	1654	1	1655	6	1656	6	1657	2	1658	4	1659	4	1660	3
1660	8	1661	3	1662	5	1663	4	1664	1	1665	5	1666	5	1667	1	1668	2	1669	2	1670	5
1670	5	1671	3	1672	6	1673	2	1674	0	1675	0	1676	0	1677	8	1678	1	1679	1	1680	2
1680	2	1681	0	1682	1	1683	3	1684	5	1685	3	1686	3	1687	3	1688	4	1689	4	1690	3
1690	5	1691	7	1692	5	1693	5	1694	3	1695	5	1696	12	1697	9	1698	7	1699	7	1700	5

Cossos		1600	1601	1602	1603	1604	1605	1606	1607	1608	1609	0									
1600	0	1601	0	1602	0	1603	0	1604	0	1605	0	1606	0	1607	0	1608	0	1609	0	1610	0
1610	0	1611	0	1612	0	1613	0	1614	0	1615	0	1616	0	1617	0	1618	0	1619	0	1620	0
1620	0	1621	0	1622	3	1623	8	1624	7	1625	6	1626	5	1627	10	1628	6	1629	6	1630	7
1630	7	1631	13	1632	1	1633	13	1634	7	1635	5	1636	6	1637	8	1638	4	1639	4	1640	9
1640	7	1641	6	1642	7	1643	7	1644	15	1645	3	1646	6	1647	6	1648	5	1649	5	1650	6
1650	12	1651	7	1652	11	1653	3	1654	6	1655	14	1656	10	1657	3	1658	4	1659	4	1660	11
1660	12	1661	8	1662	6	1663	1	1664	9	1665	7	1666	8	1667	3	1668	3	1669	3	1670	2
1670	3	1671	2	1672	5	1673	7	1674	2	1675	3	1676	7	1677	1	1678	0	1679	0	1680	4
1680	7	1681	5	1682	6	1683	3	1684	6	1685	6	1686	4	1687	4	1688	7	1689	7	1690	8
1690	3	1691	5	1692	5	1693	20	1694	7	1695	4	1696	10	1697	7	1698	10	1699	10	1700	9

Naixements		1600	1601	1602	1603	1604	1605	1606	1607	1608	1609	13									
1600	12	1601	9	1602	11	1603	10	1604	7	1605	16	1606	8	1607	8	1608	9	1609	9	1610	13
1610	10	1611	15	1612	12	1613	10	1614	8	1615	8	1616	10	1617	8	1618	16	1619	16	1620	8
1620	10	1621	13	1622	6	1623	10	1624	9	1625	14	1626	11	1627	9	1628	12	1629	12	1630	11
1630	11	1631	13	1632	14	1633	9	1634	12	1635	11	1636	5	1637	10	1638	11	1639	11	1640	10
1640	11	1641	12	1642	9	1643	9	1644	11	1645	10	1646	9	1647	7	1648	9	1649	9	1650	14
1650	12	1651	13	1652	13	1653	10	1654	16	1655	12	1656	12	1657	11	1658	14	1659	14	1660	17
1660	10	1661	12	1662	12	1663	11	1664	18	1665	11	1666	13	1667	13	1668	7	1669	7	1670	12
1670	13	1671	10	1672	11	1673	12	1674	11	1675	11	1676	10	1677	16	1678	13	1679	13	1680	15
1680	13	1681	16	1682	11	1683	12	1684	12	1685	12	1686	11	1687	12	1688	18	1689	18	1690	17
1690	9	1691	19	1692	13	1693	14	1694	18	1695	12	1696	14	1697	25	1698	18	1699	18	1700	15

FIGUES (SANT PERE)
Nombre de morts, matrimonis i naixements (de 1600 a 1699), per mesos.

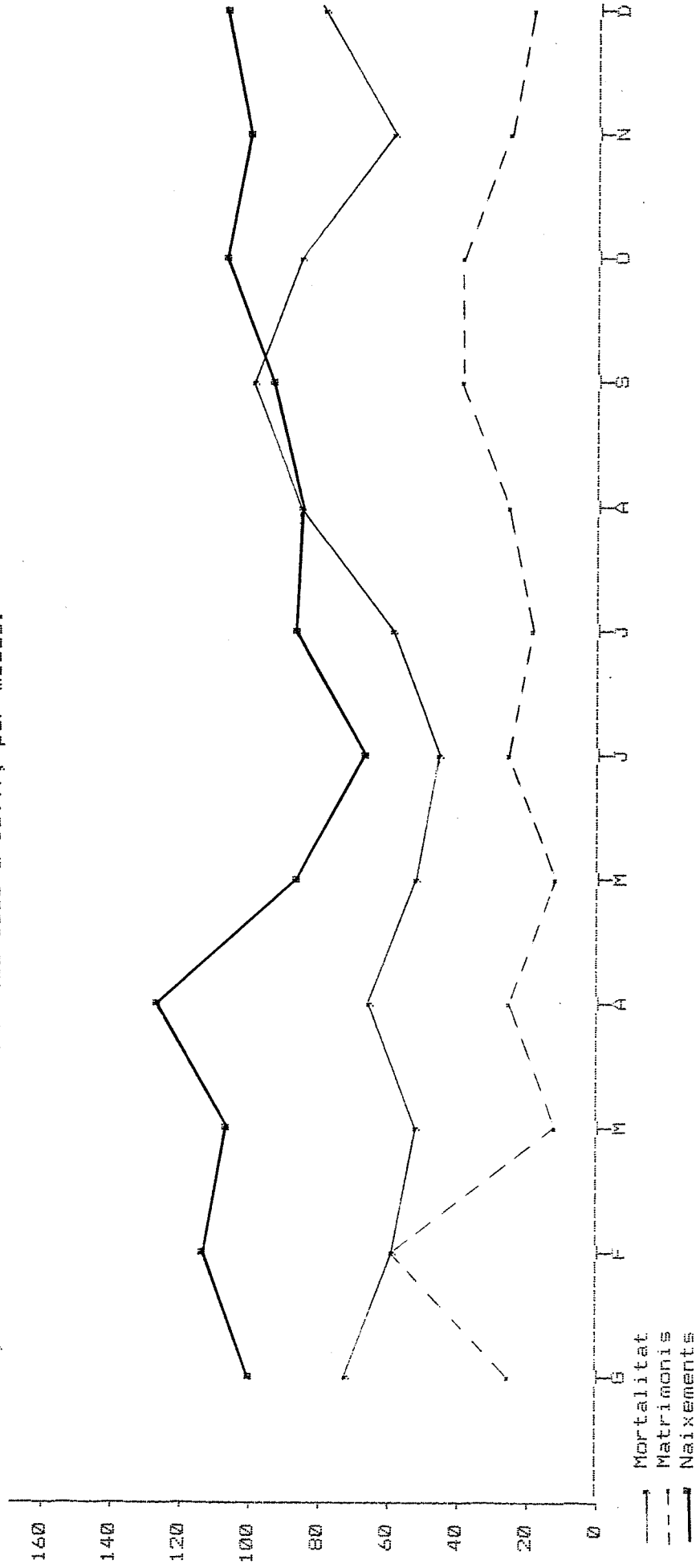

BIGUES (SANT PERE)
 Nombre de morts, matrimonis i naixements (de 1600 a 1699), per mesos.

gener	febrer	març	abril	maig	juny	juliol	agost	setemb.	octubre	novemb.	desemb.	Total	
Mortalitat	71	61	55	64	53	47	62	87	98	85	63	79	825
Matrimonis	29	61	16	24	15	24	17	29	39	37	30	22	343
Naixements	101	112	104	130	89	69	84	90	93	109	97	104	1182

BIGUES (SANT PERE)
 Nombre de morts, (de 1600 a 1699), per mesos.

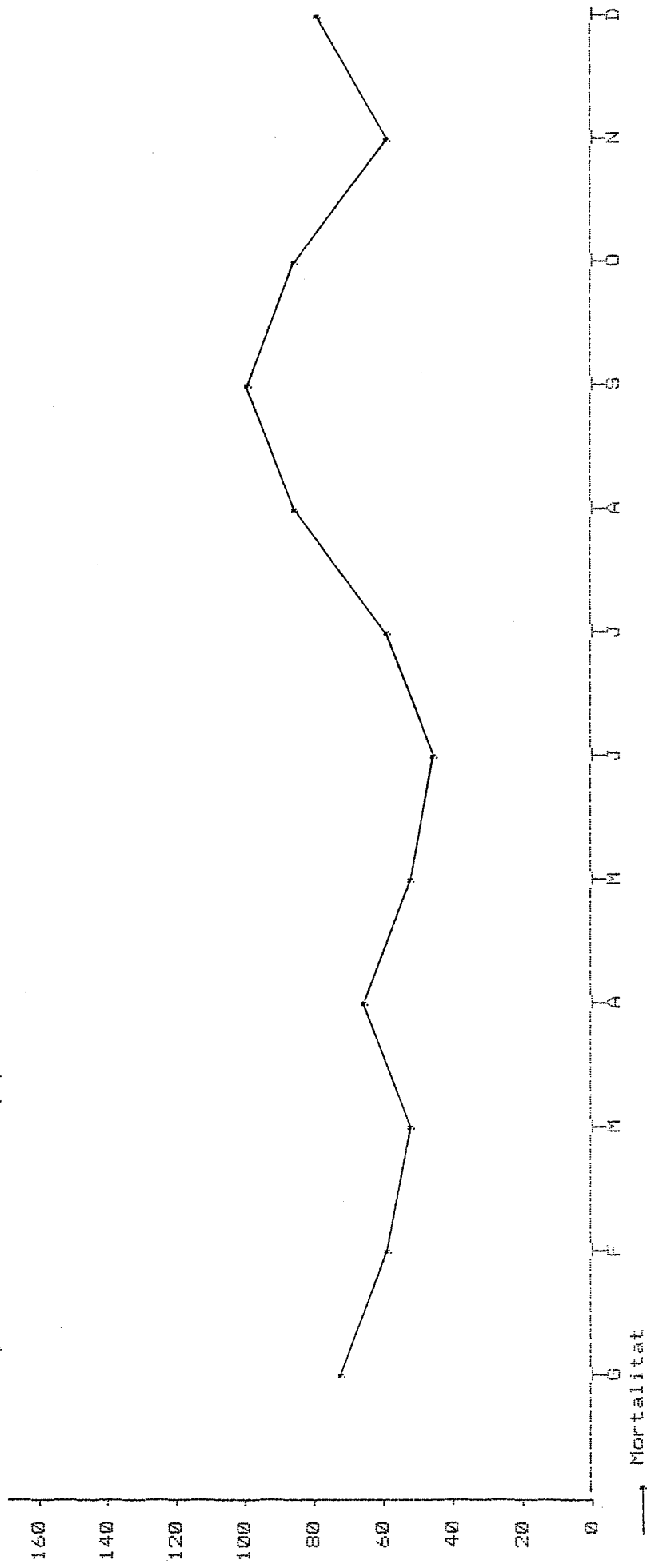

BIGUES (SANT PERE)
 Nombre de morts, (de 1600 a 1699), per mesos.

	gener	febrer	març	abril	maig	juny	juliol	agost	setemb.	octubre	novemb.	desemb.	Total
Mortalitat	71	61	55	64	53	47	62	87	98	85	63	79	825
	8.61	7.39	6.67	7.76	6.42	5.70	7.52	10.55	11.88	10.30	7.64	9.58	

BIGUES (SANT PERE)
Nombre de morts, per mesos, (de 1600 a 1699), albatz, cossos i total.

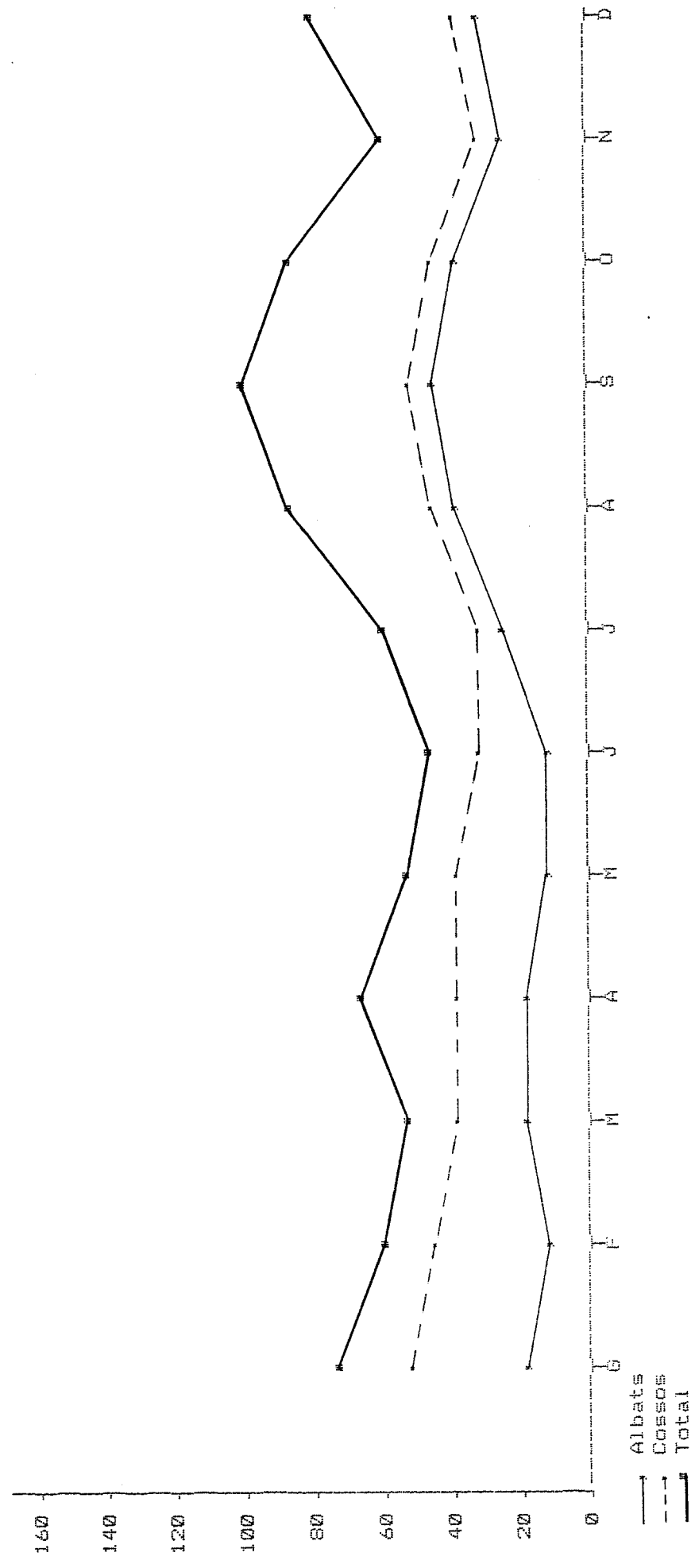

RIGUES (SANT PERE)
 Nombre de morts, per mesos, (de 1600 a 1699), albat, cossos i total.

	gener	febrer	març	abril	maig	juny	juliol	agost	setemb.	octubre	novemb.	desemb.	Total
. Albat	19	14	18	22	15	15	26	43	46	38	30	36	322
. Cossos	52	47	37	42	38	32	36	44	52	47	33	43	503
■ Total	71	61	55	64	53	47	62	87	98	85	63	79	825

BIGUES (SANT PERE)
 Nombre de morts, homes, dones i total (de 1600 a 1699), per mesos.

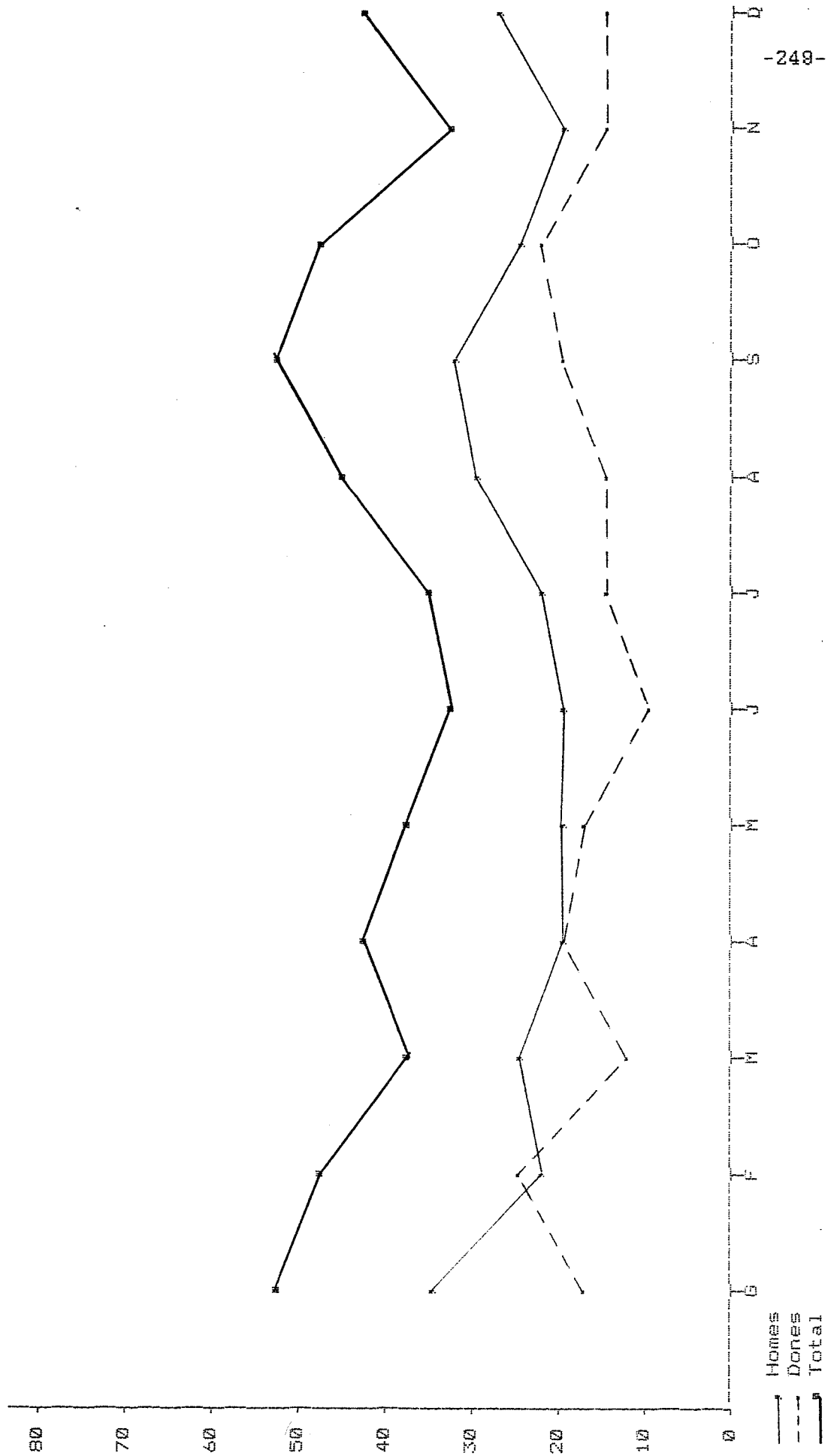

BIGUES (SANT PERE)
 Nombre de morts, homes, dones i total (de 1600 a 1699), per mesos.

	gener	febrer	març	abril	maig	juny	juliol	agost	setemb.	octubre	novemb.	desemb.	Total
· Homes	34	23	24	21	20	21	22	30	33	24	19	28	299
· Dones	18	24	13	21	18	11	14	14	19	23	14	15	204
■ Total	52	47	37	42	38	32	36	44	52	47	33	43	503

BIGUES (SANT PERE)
Nombre de naixements, (de 1600 a 1699), per mesos.

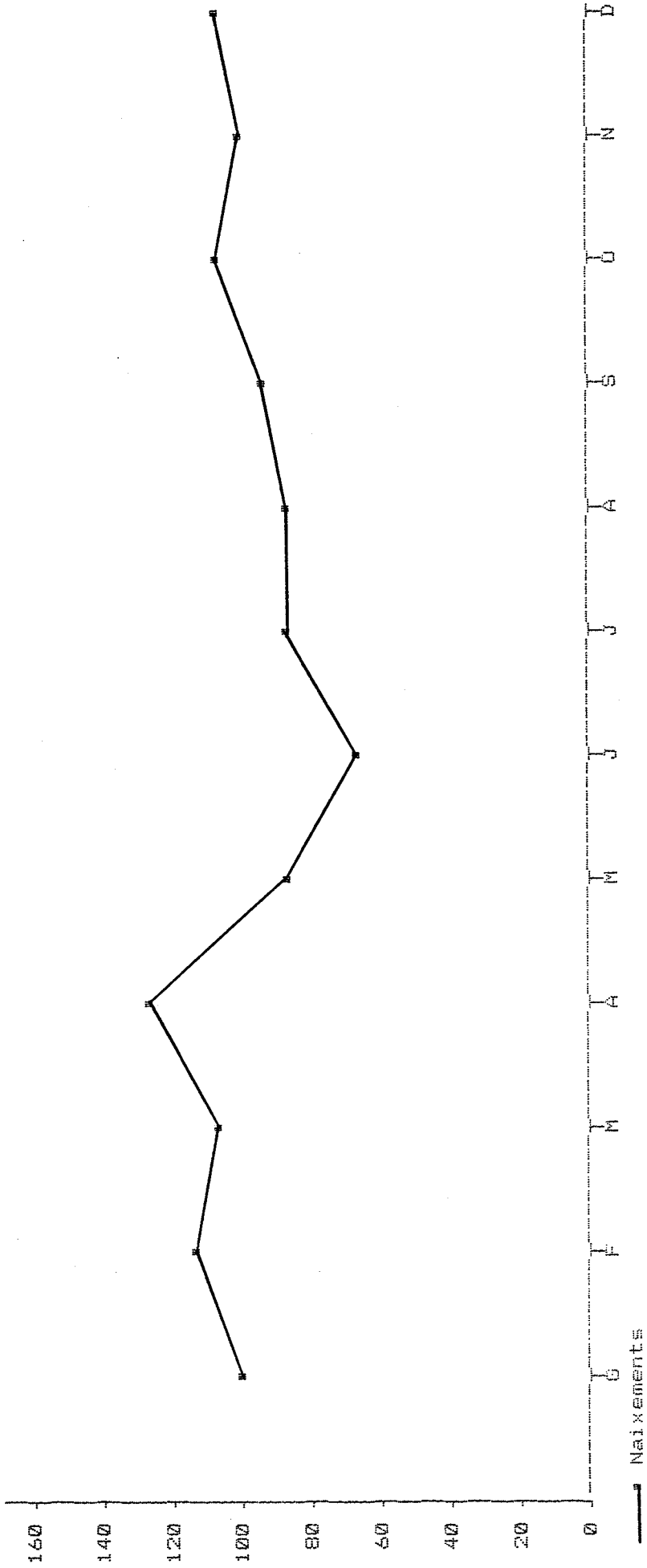

Naixements

BIGUES (SANT PERE)
 Nombre de naixements, (de 1600 a 1699), per mesos.

gener	febrer	març	abril	maig	juny	juliol	agost	setemb.	octubre	novemb.	desemb.	Total
Naixements	101	112	104	130	69	84	90	93	109	97	104	1182
	8.54	9.48	8.80	11.00	5.84	7.11	7.61	7.87	9.22	8.21	8.80	

BIGUES (SANT PERE)
Nombre de morts, per mesos, (cossos i albat, de 1600 a 1699) i
nombre de naixements (de 1600 a 1699).

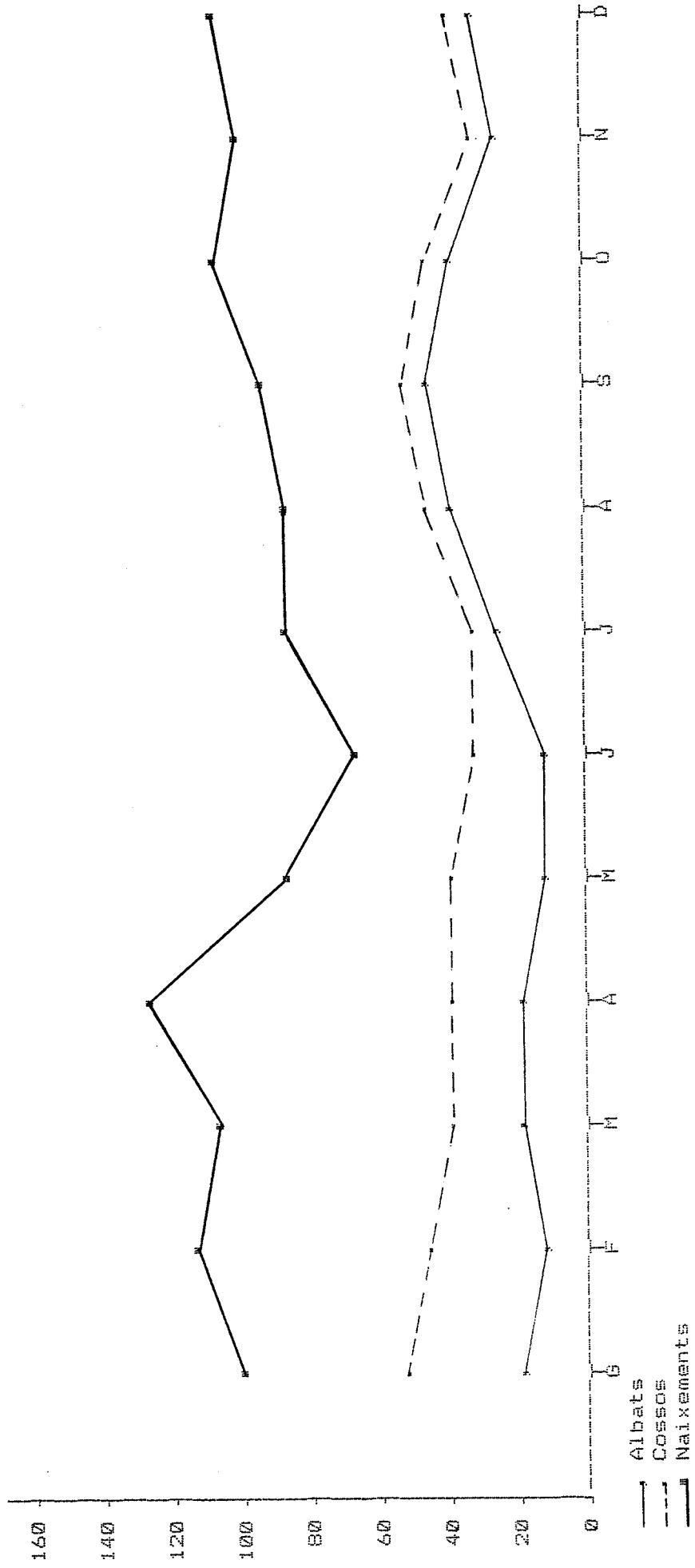

BIGUES (SANT PERE)
 Nombre de morts, per mesos, (Cossos i albat, de 1600 a 1699) i
 nombre de naixements (de 1600 a 1699).

	gener	febrer	març	abril	maig	juny	juliol	agost	setemb.	octubre	novemb.	desemb.	Total
. Albat	19	14	18	22	15	15	26	43	46	38	30	36	322
. Cossos	52	47	37	42	38	32	36	44	52	47	33	43	503
Naixements	101	112	104	130	89	69	84	90	93	109	97	104	1182

BIGUES (SANT PERE)
Nombre de matrimonis, (de 1600 a 1699), per mesos.

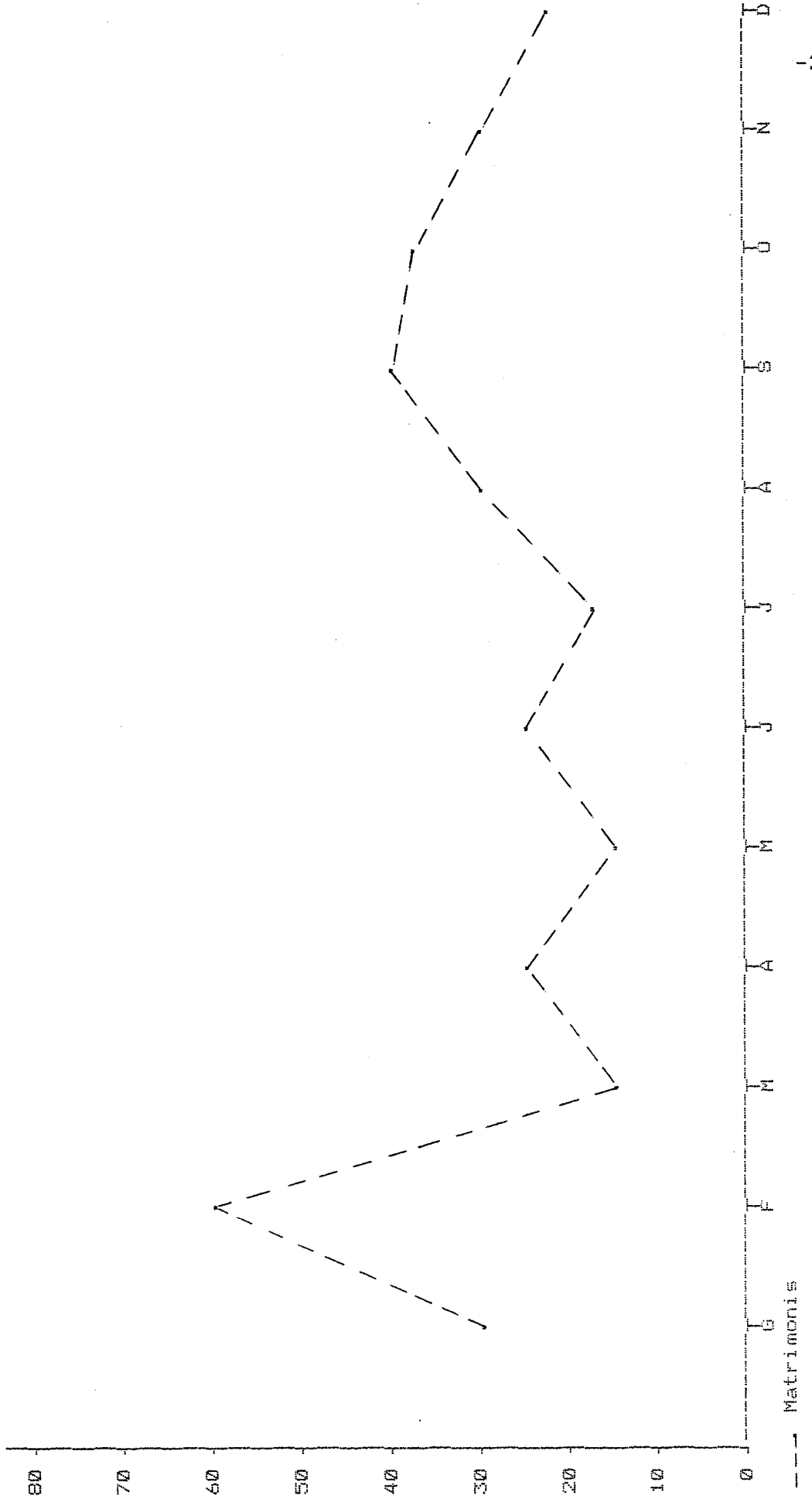

--- Matrimonis

BIGUES (SANT PERE)
 Nombre de matrimonis, (de 1600 a 1699), per mesos.

	gener	febrer	març	abril	maig	juny	juliol	agost	setemb.	octubre	novemb.	desemb.	Total
Matrimonis	29	61	16	24	15	24	17	29	39	37	30	22	343
	8.45	17.78	4.66	7.00	4.37	7.00	4.96	8.45	11.37	10.79	8.75	6.41	

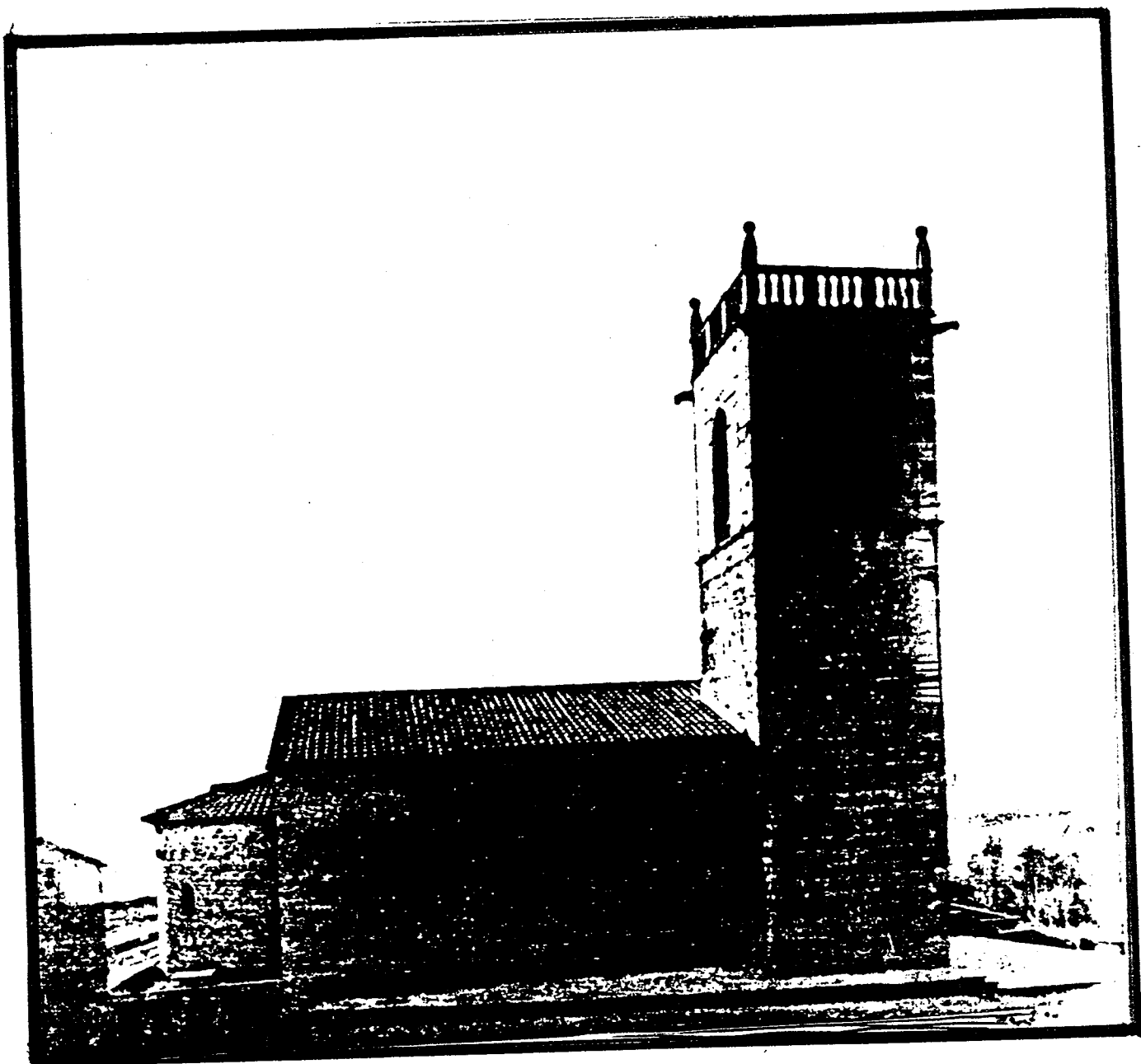

SANT JULIÀ DE LLIÇÀ D'AMUNT, CAMPANAR.

LLISSA DE MUNT (SANT JULIA)
Nombre de morts, matrimonis i naixements, (de 1600 a 1699), per anys.

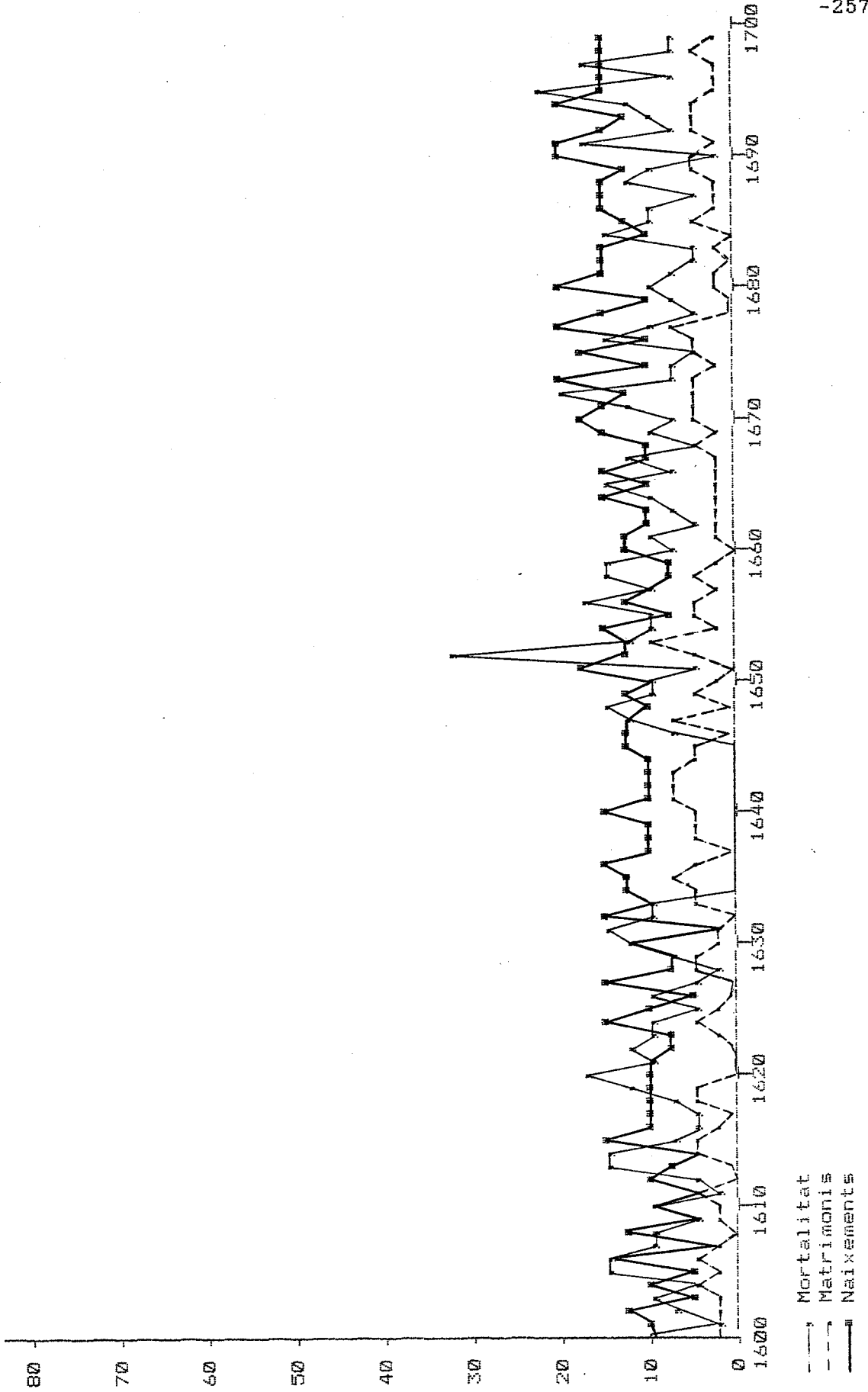

LLISSA DE MUNT (SANT JULIA)
 Nombre de morts, matrimonis i naixements, (de 1600 a 1699), per anys.

Mortalitat		1600	1601	1602	1603	1604	1605	1606	1607	1608	1609	1610	1611	1612	1613	1614	1615	1616	1617	1618	1619	1620	1621	1622	1623	1624	1625	1626	1627	1628	1629	1630	1631	1632	1633	1634	1635	1636	1637	1638	1639	1640	1641	1642	1643	1644	1645	1646	1647	1648	1649	1650	1651	1652	1653	1654	1655	1656	1657	1658	1659	1660	1661	1662	1663	1664	1665	1666	1667	1668	1669	1670	1671	1672	1673	1674	1675	1676	1677	1678	1679	1680	1681	1682	1683	1684	1685	1686	1687	1688	1689	1690	1691	1692	1693	1694	1695	1696	1697	1698	1699																																																																																																		
1600	11	1601	3	1602	7	1603	11	1604	6	1605	15	1606	14	1607	11	1608	11	1609	6	1610	8	1611	13	1612	4	1613	16	1614	14	1615	8	1616	6	1617	4	1618	4	1619	13	1620	17	1621	11	1622	13	1623	11	1624	9	1625	5	1626	11	1627	5	1628	2	1629	8	1630	13	1631	14	1632	10	1633	10	1634	0	1635	0	1636	0	1637	0	1638	0	1639	0	1640	0	1641	0	1642	0	1643	0	1644	0	1645	0	1646	8	1647	13	1648	16	1649	10	1650	11	1651	5	1652	33	1653	13	1654	9	1655	11	1656	18	1657	10	1658	15	1659	14	1660	7	1661	9	1662	5	1663	7	1664	9	1665	15	1666	8	1667	13	1668	5	1669	9	1670	8	1671	12	1672	21	1673	8	1674	7	1675	6	1676	14	1677	10	1678	4	1679	4	1680	10	1681	7	1682	4	1683	4	1684	14	1685	11	1686	10	1687	4	1688	13	1689	10	1690	3	1691	17	1692	8	1693	11	1694	12	1695	23	1696	8	1697	17	1698	8	1699	7

Matrimonis		1600	1601	1602	1603	1604	1605	1606	1607	1608	1609	1610	1611	1612	1613	1614	1615	1616	1617	1618	1619	1620	1621	1622	1623	1624	1625	1626	1627	1628	1629	1630	1631	1632	1633	1634	1635	1636	1637	1638	1639	1640	1641	1642	1643	1644	1645	1646	1647	1648	1649	1650	1651	1652	1653	1654	1655	1656	1657	1658	1659	1660	1661	1662	1663	1664	1665	1666	1667	1668	1669	1670	1671	1672	1673	1674	1675	1676	1677	1678	1679	1680	1681	1682	1683	1684	1685	1686	1687	1688	1689	1690	1691	1692	1693	1694	1695	1696	1697	1698	1699																																																																																																		
1600	2	1601	2	1602	2	1603	2	1604	5	1605	3	1606	4	1607	2	1608	1	1609	2	1610	5	1611	4	1612	0	1613	1	1614	4	1615	6	1616	3	1617	1	1618	2	1619	5	1620	0	1621	0	1622	1	1623	3	1624	4	1625	3	1626	1	1627	0	1628	6	1629	4	1630	2	1631	2	1632	0	1633	6	1634	4	1635	7	1636	5	1637	1	1638	5	1639	5	1640	4	1641	7	1642	7	1643	8	1644	6	1645	5	1646	1	1647	7	1648	1	1649	1	1650	2	1651	0	1652	5	1653	9	1654	2	1655	5	1656	5	1657	2	1658	4	1659	3	1660	1	1661	2	1662	2	1663	2	1664	2	1665	2	1666	3	1667	3	1668	6	1669	3	1670	5	1671	4	1672	4	1673	4	1674	2	1675	4	1676	4	1677	7	1678	1	1679	1	1680	3	1681	2	1682	1	1683	2	1684	0	1685	4	1686	2	1687	2	1688	3	1689	6	1690	5	1691	3	1692	4	1693	5	1694	4	1695	3	1696	3	1697	2	1698	2	1699	3

Naixements		1600	1601	1602	1603	1604	1605	1606	1607	1608	1609	1610	1611	1612	1613	1614	1615	1616	1617	1618	1619	1620	1621	1622	1623	1624	1625	1626	1627	1628	1629	1630	1631	1632	1633	1634	1635	1636	1637	1638	1639	1640	1641	1642	1643	1644	1645	1646	1647	1648	1649	1650	1651	1652	1653	1654	1655	1656	1657	1658	1659	1660	1661	1662	1663	1664	1665	1666	1667	1668	1669	1670	1671	1672	1673	1674	1675	1676	1677	1678	1679	1680	1681	1682	1683	1684	1685	1686	1687	1688	1689	1690	1691	1692	1693	1694	1695	1696	1697	1698	1699																																																																																																		
1600	8	1601	10	1602	12	1603	5	1604	11	1605	5	1606	15	1607	3	1608	13	1609	5	1610	10	1611	4	1612	10	1613	8	1614	6	1615	15	1616	9	1617	9	1618	9	1619	11	1620	9	1621	9	1622	8	1623	8	1624	14	1625	9	1626	4	1627	14	1628	7	1629	6	1630	12	1631	3	1632	14	1633	11	1634	13	1635	12	1636	15	1637	11	1638	9	1639	11	1640	14	1641	9	1642	11	1643	11	1644	9	1645	12	1646	12	1647	13	1648	10	1649	12	1650	10	1651	17	1652	13	1653	12	1654	16	1655	7	1656	12	1657	9	1658	8	1659	7	1660	12	1661	12	1662	10	1663	11	1664	15	1665	10	1666	15	1667	11	1668	10	1669	15	1670	18	1671	14	1672	13	1673	19	1674	11	1675	17	1676	11	1677	20	1678	16	1679	10	1680	20	1681	14	1682	16	1683	14	1684	13	1685	13	1686	16	1687	14	1688	14	1689	13	1690	19	1691	19	1692	16	1693	13	1694	21	1695	16	1696	14	1697	15	1698	16	1699	14

LLISSA DE MUNT (SANT JULIA)
 Nombre de morts, per anys, (cossos i albats, de 1600 a 1699) i
 nombre de naixements (de 1600 a 1699).

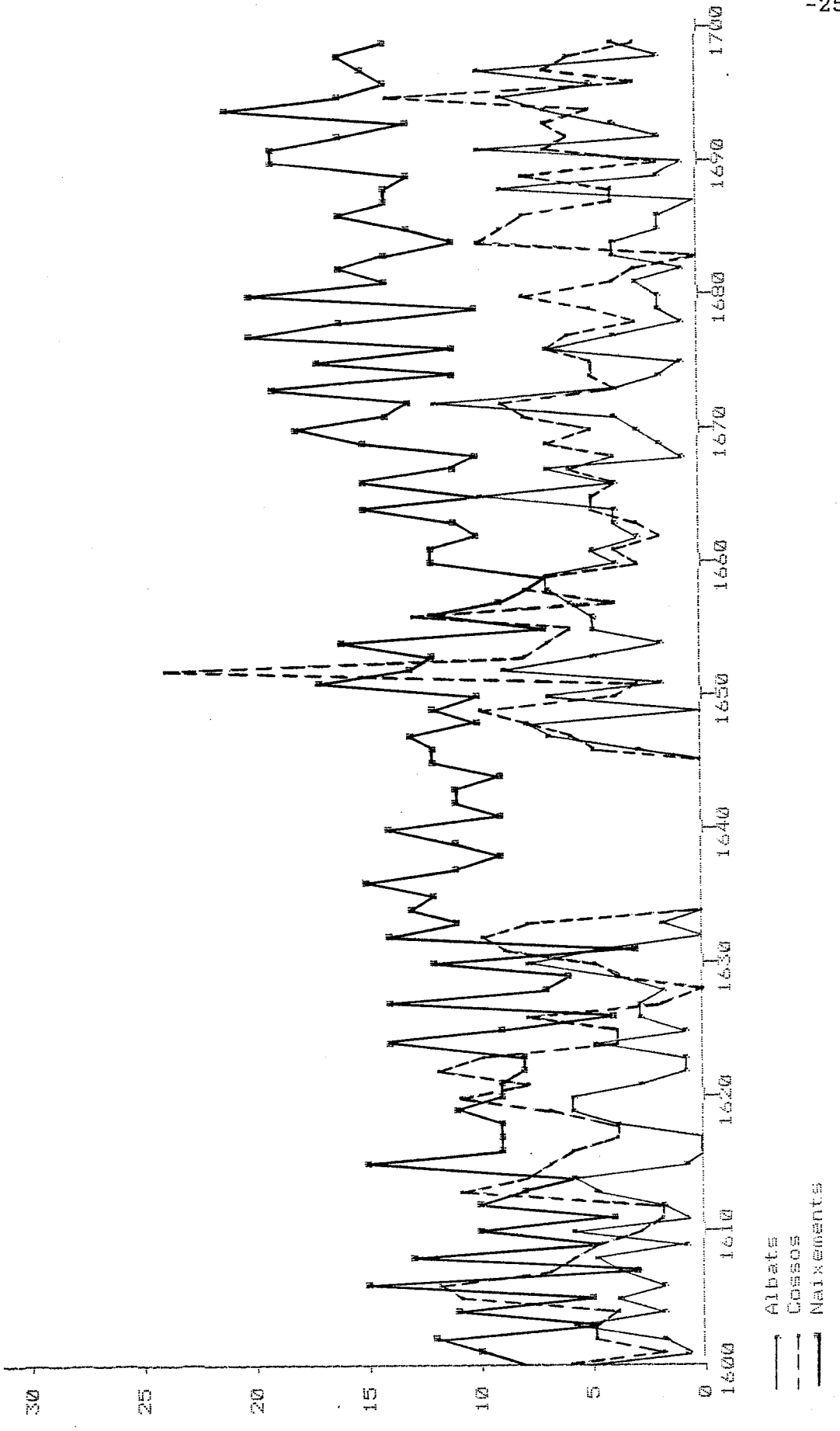

LLISSA DE MUNT (SANT JULIA)
 Nombre de morts, per anys, (cossos i albats, de 1600 a 1699) i
 nombre de naixements (de 1600 a 1699).

Albats		1600	1601	1602	1603	1604	1605	1606	1607	1608	1609
1600	5	1	1	2	2	6	2	4	2	4	5
1610	6	1	1	2	2	5	6	1	0	0	4
1620	6	3	3	1	1	1	5	1	3	3	2
1630	8	5	5	0	0	2	0	0	0	0	0
1640	0	0	0	0	0	0	0	0	3	7	0
1650	7	2	2	9	9	5	2	5	5	6	7
1660	4	5	5	3	3	4	4	10	7	1	1
1670	3	4	4	12	12	4	2	1	4	4	2
1680	2	3	3	1	1	4	4	2	0	0	2
1690	1	10	2	2	2	4	7	9	10	2	4

Cossos		1600	1601	1602	1603	1604	1605	1606	1607	1608	1609
1600	6	2	2	5	5	5	4	11	12	7	6
1610	3	2	2	2	2	11	8	7	6	4	4
1620	11	8	12	12	12	10	4	4	8	2	0
1630	5	9	10	10	10	8	0	0	0	0	0
1640	0	0	0	0	0	0	0	0	5	6	8
1650	4	3	24	24	8	1654	7	6	13	4	8
1660	3	4	2	2	3	3	5	5	4	6	4
1670	5	8	9	9	9	4	5	5	7	6	3
1680	8	4	3	3	3	0	10	9	8	4	4
1690	2	7	6	6	6	7	5	14	3	7	6

Naixements		1600	1601	1602	1603	1604	1605	1606	1607	1608	1609
1600	8	10	12	12	12	5	11	5	15	3	13
1610	10	4	10	10	10	8	6	15	9	9	9
1620	9	9	8	8	8	8	14	9	4	14	7
1630	12	3	14	14	14	11	13	12	15	11	9
1640	14	9	11	11	11	11	9	12	12	13	10
1650	10	17	13	13	13	12	16	7	12	9	8
1660	12	12	10	10	10	11	15	10	15	11	10
1670	18	14	13	13	13	19	11	17	20	16	16
1680	20	14	16	16	16	14	11	13	14	14	14
1690	19	19	16	16	16	13	21	16	15	16	16

LLISSA DE MUNT (SANT JULIA)
Nombre de morts, matrimonis i naixements (de 1600 a 1699), per mesos.

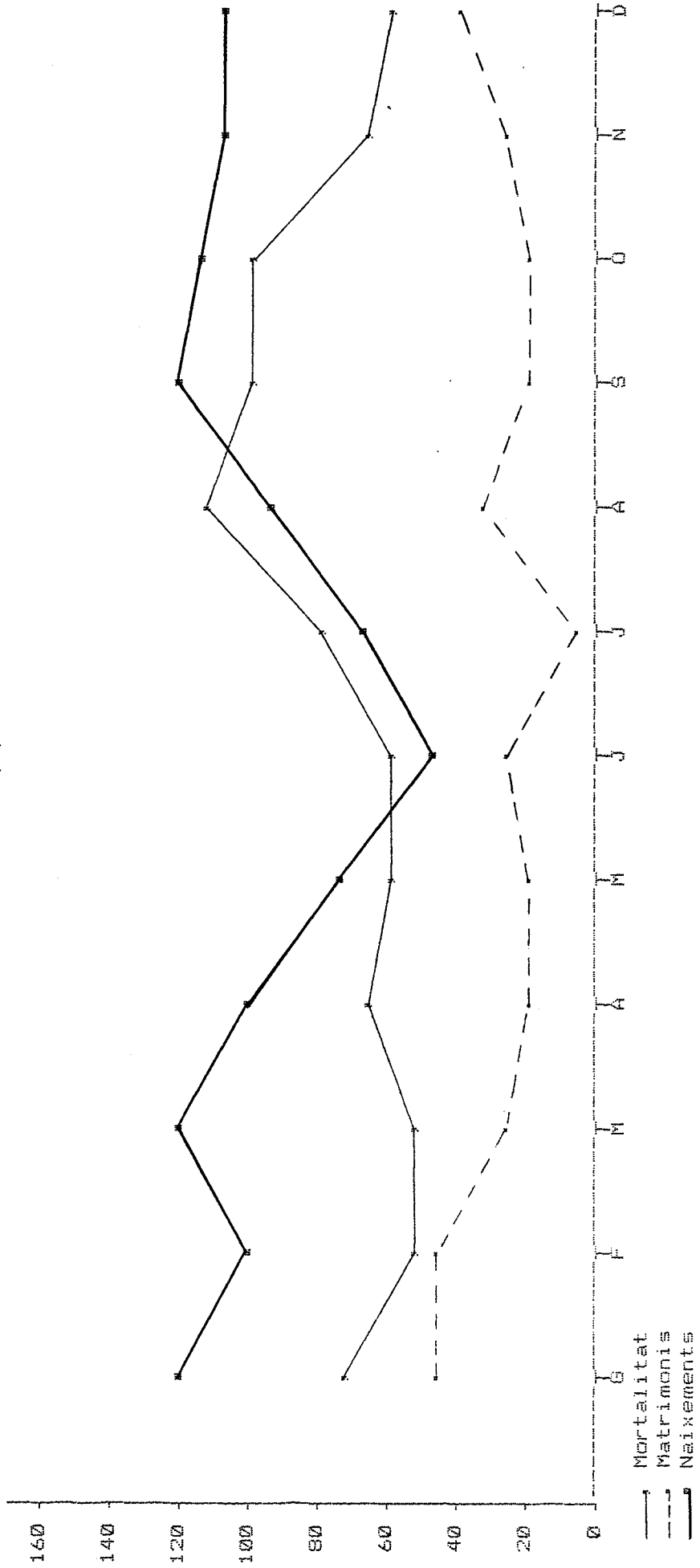

LLISSA DE MUNT (SANT JULIA)
 Nombre de morts, matrimonis i naixements (de 1600 a 1699), per mesos.

gener	febrer	març	abril	maig	juny	juliol	agost	setemb.	octubre	novemb.	desemb.	Total
Mortalitat	74	53	55	68	61	58	79	116	97	97	62	890
Matrimonis	46	44	25	20	20	28	10	32	22	20	38	329
Naixements	120	103	123	101	75	49	67	95	117	116	107	1179

LLISSA DE MUNT (SANT JULIA)
 Nombre de morts, (de 1600 a 1699), per mesos.

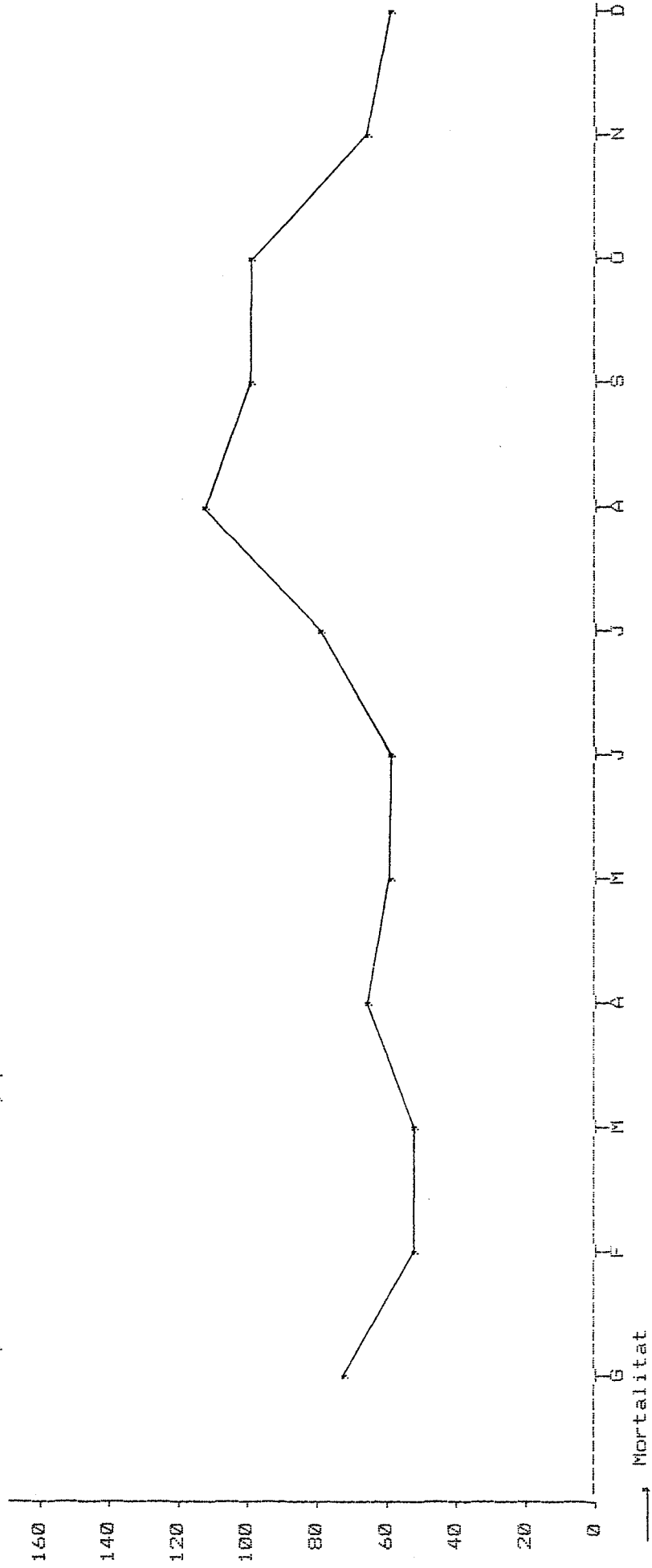

LLISSA DE MUNT (SANT JULIA)
 Nombre de morts, (de 1600 a 1699), per mesos.

	gener	febrer	març	abril	maig	juny	juliol	agost	setemb.	octubre	novemb.	desemb.	Total
Mortalitat	74	53	55	68	61	58	79	116	97	97	70	62	890
	8.31	5.96	6.18	7.64	6.85	6.52	8.88	13.03	10.90	10.90	7.87	6.97	

LLISSA DE MUNT (SANT JULIA)
Nombre de morts, per mesos, (de 1600 a 1699), albatz, cossos i total.

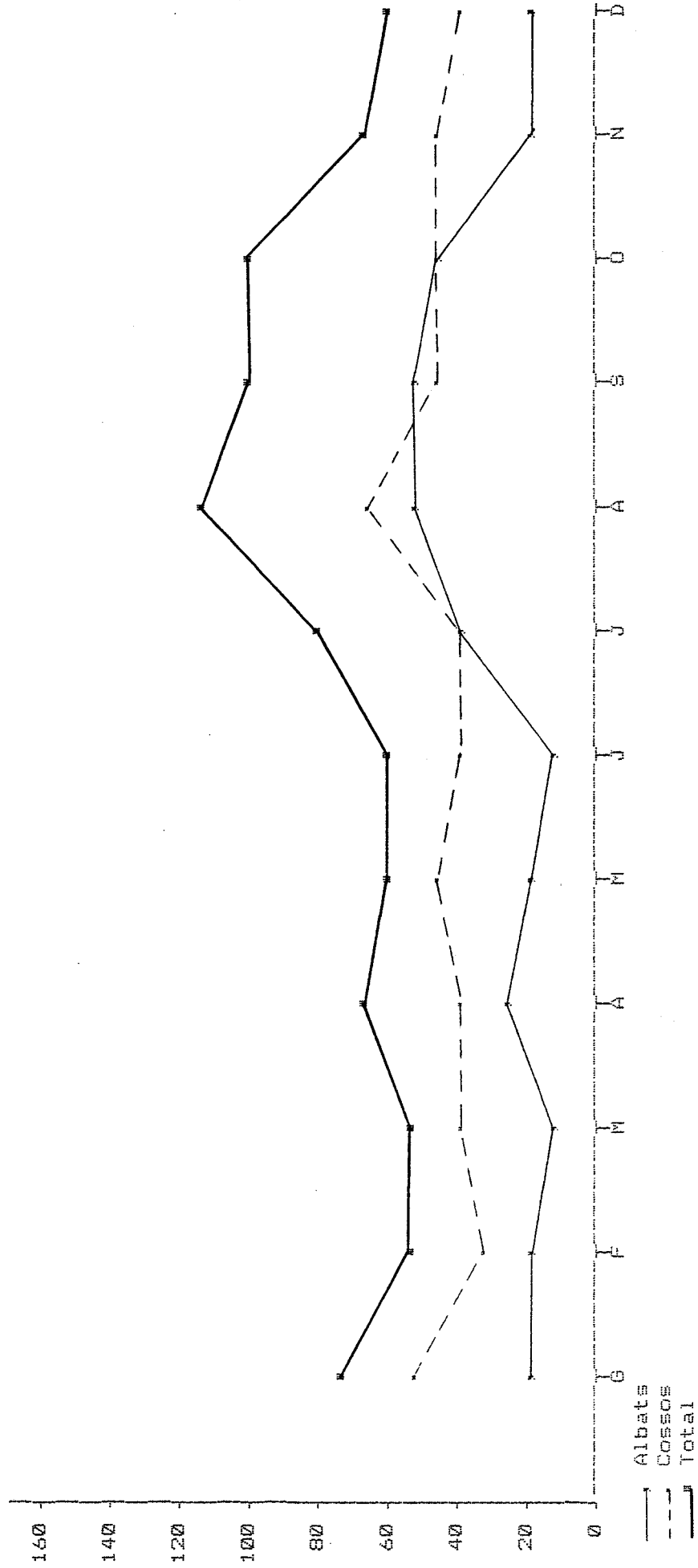

LLISSA DE MUNT (SANT JULIA)
 Nombre de morts, per mesos, (de 1600 a 1699), albatz, cossos i total.

	gener	febrer	març	abril	maig	juny	juliol	agost	setemb.	octubre	novemb.	desemb.	Total
. Albatz	19	20	15	26	17	16	40	52	52	48	23	19	347
. Cossos	55	33	40	42	44	42	39	64	45	49	47	43	543
# Total	74	53	55	68	61	58	79	116	97	97	70	62	890

LLISSA DE MUNT (SANT JULIA)
Nombre de morts, homes, dones i total (de 1600 a 1699), per mesos.

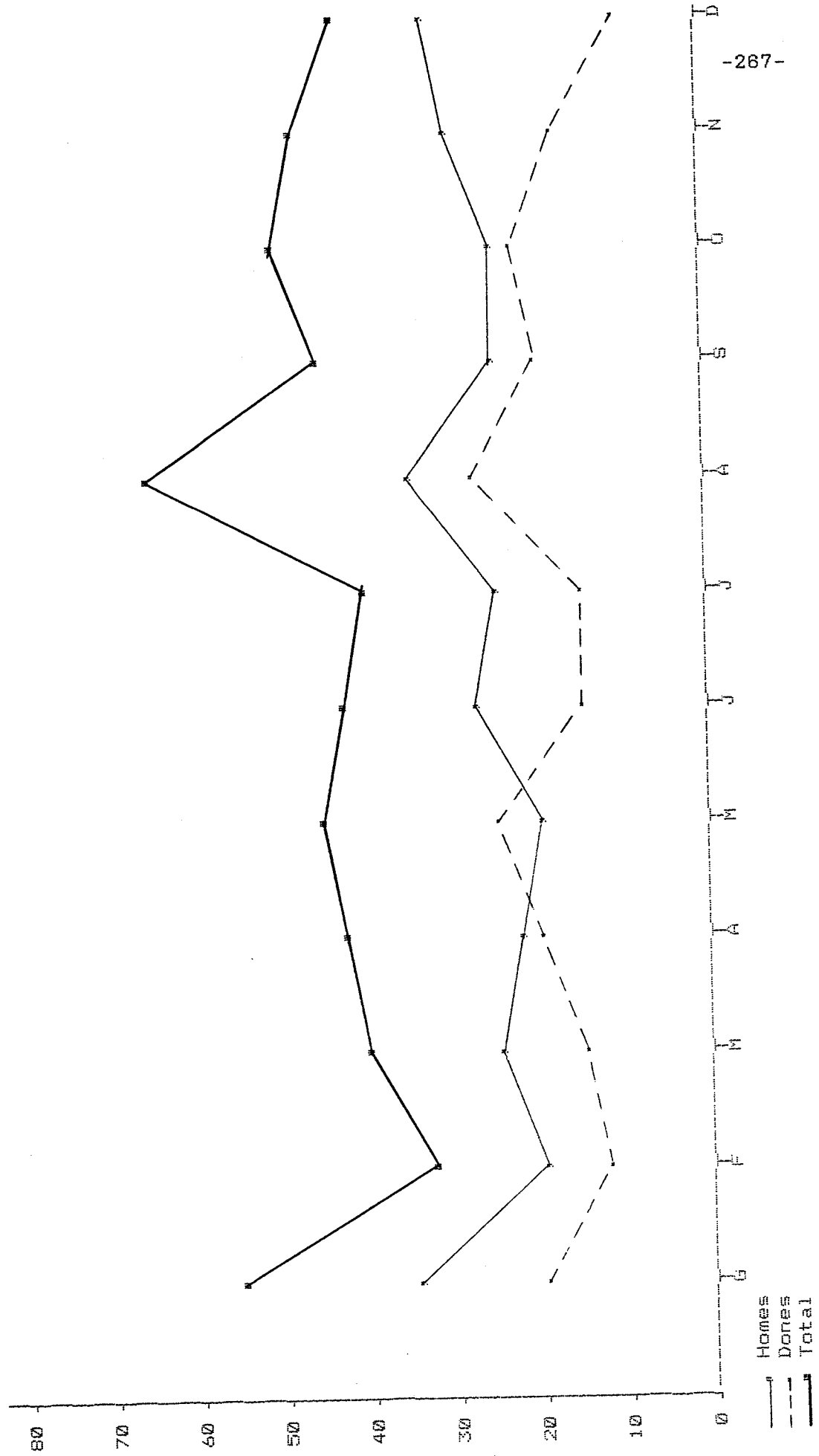

LLISSA DE MUNT (SANT JULIA)
 Nombre de morts, homes, dones i total (de 1600 a 1699), per mesos.

	gener	febrer	març	abril	maig	juny	juliol	agost	setemb.	octubre	novemb.	desemb.	Total
, Homes	35	20	25	23	20	27	25	36	25	26	30	32	324
. Dones	20	13	15	19	24	15	14	28	20	23	17	11	219
■ Total	55	33	40	42	44	42	39	64	45	49	47	43	543

LLISSA DE MUNT (SANT JULIA)
 Nombre de naixements, (de 1600 a 1699), per mesos.

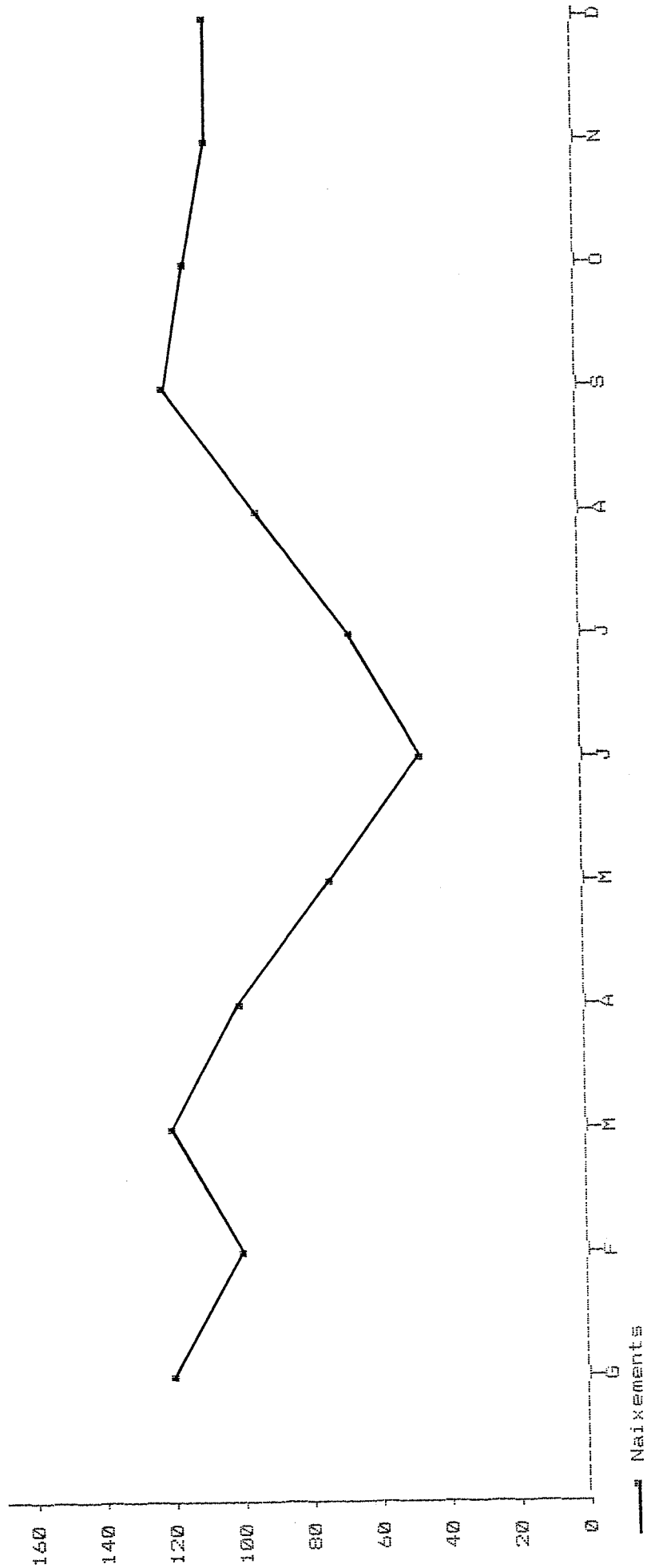

LLISSA DE MUNT (SANT JULIA)
 Nombre de naixements, (de 1600 a 1699), per mesos.

	gener	febrer	març	abril	maig	juny	juliol	agost	setemb.	octubre	novemb.	desemb.	Total
Naixements	120	103	123	101	75	49	67	95	117	116	106	107	1179
	10.18	8.74	10.43	8.57	6.36	4.16	5.68	8.06	9.92	9.84	8.99	9.08	

GLISSA DE MUNT (SANT JULIA)
 Nombre de morts, per mesos, (cossos i albats, de 1600 a 1699) i
 nombre de naixements (de 1600 a 1699).

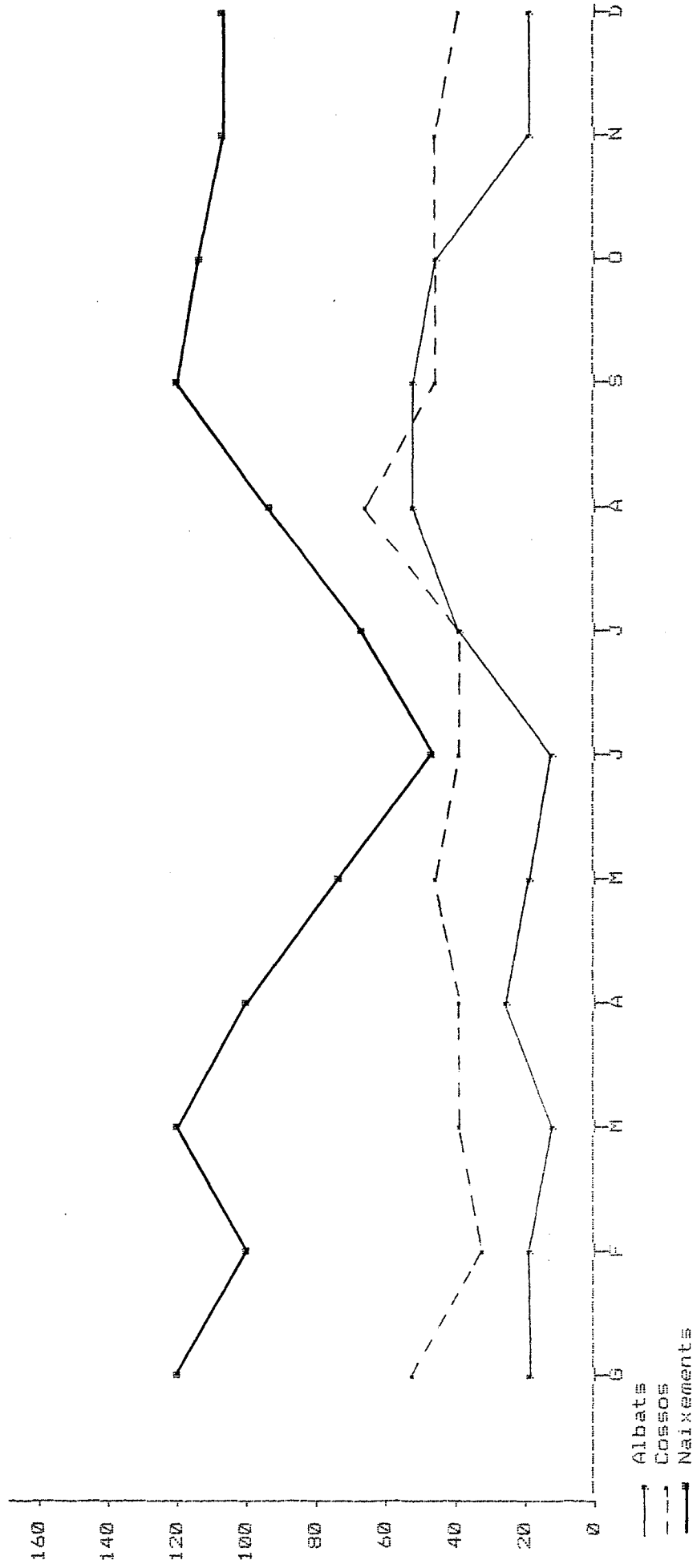

LLISSA DE MUNT (SANT JULIA)
 Nombre de morts, per mesos, (Cossos i albats, de 1600 a 1699) i
 nombre de naixements (de 1600 a 1699).

	gener	febrer	març	abril	maig	juny	juliol	agost	setemb.	octubre	novemb.	desemb.	Total
. Albats	19	20	15	26	17	16	40	52	52	48	23	19	347
. Cossos	55	33	40	42	44	42	39	64	45	49	47	43	543
Naixements	120	103	123	101	75	49	67	95	117	116	106	107	1179

LLISSA DE MUNT (SANT JULIA)
Nombre de matrimonis, (de 1600 a 1699), per mesos.

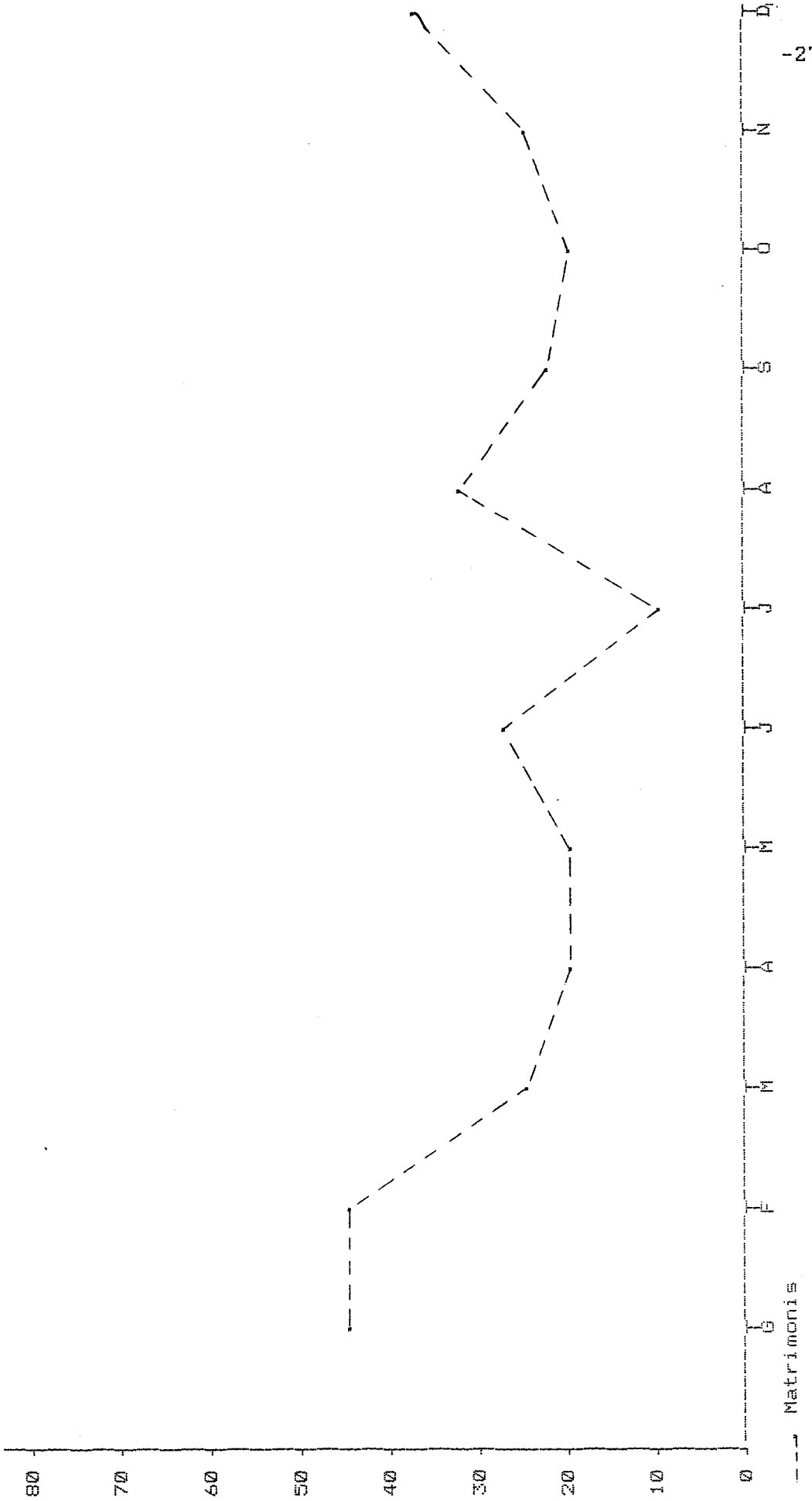

--- Matrimonis

LLISSA DE MUNT (SANT JULIA)
 Nombre de matrimonis, (de 1600 a 1699), per mesos.

	gener	febrer	març	abril	maig	juny	juliol	agost	setemb.	octubre	novemb.	desemb.	Total
Matrimonis	46	44	25	20	20	28	10	32	22	20	24	38	329
	13.98	13.37	7.60	6.08	6.08	8.51	3.04	9.73	6.69	6.08	7.29	11.55	

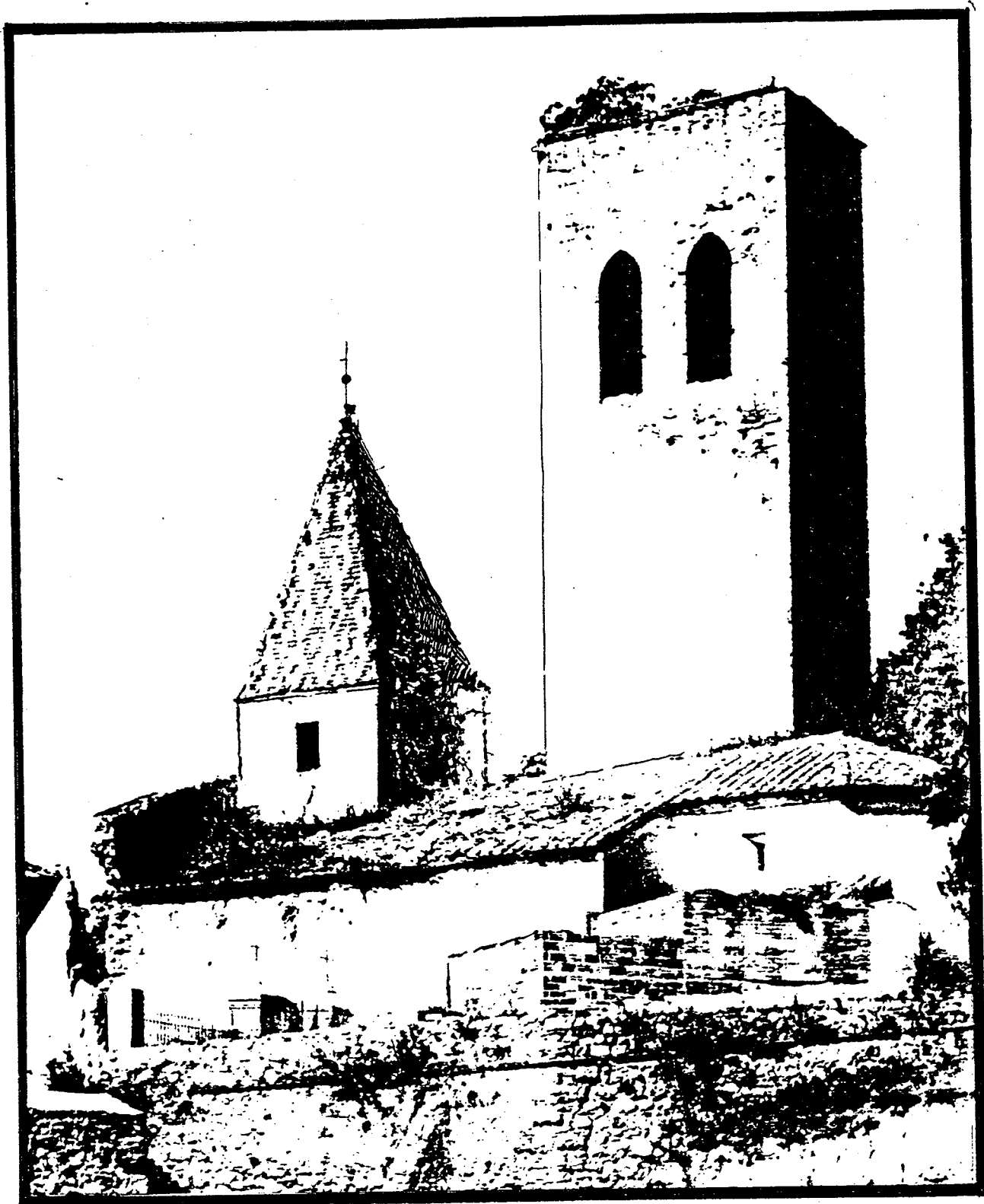

SANT ESTEVE DE PALAUDARIES.

PALAUDARIES (SANT ESTEVE)
 Nombre de morts, matrimonis i naixements, (de 1600 a 1699), per anys.

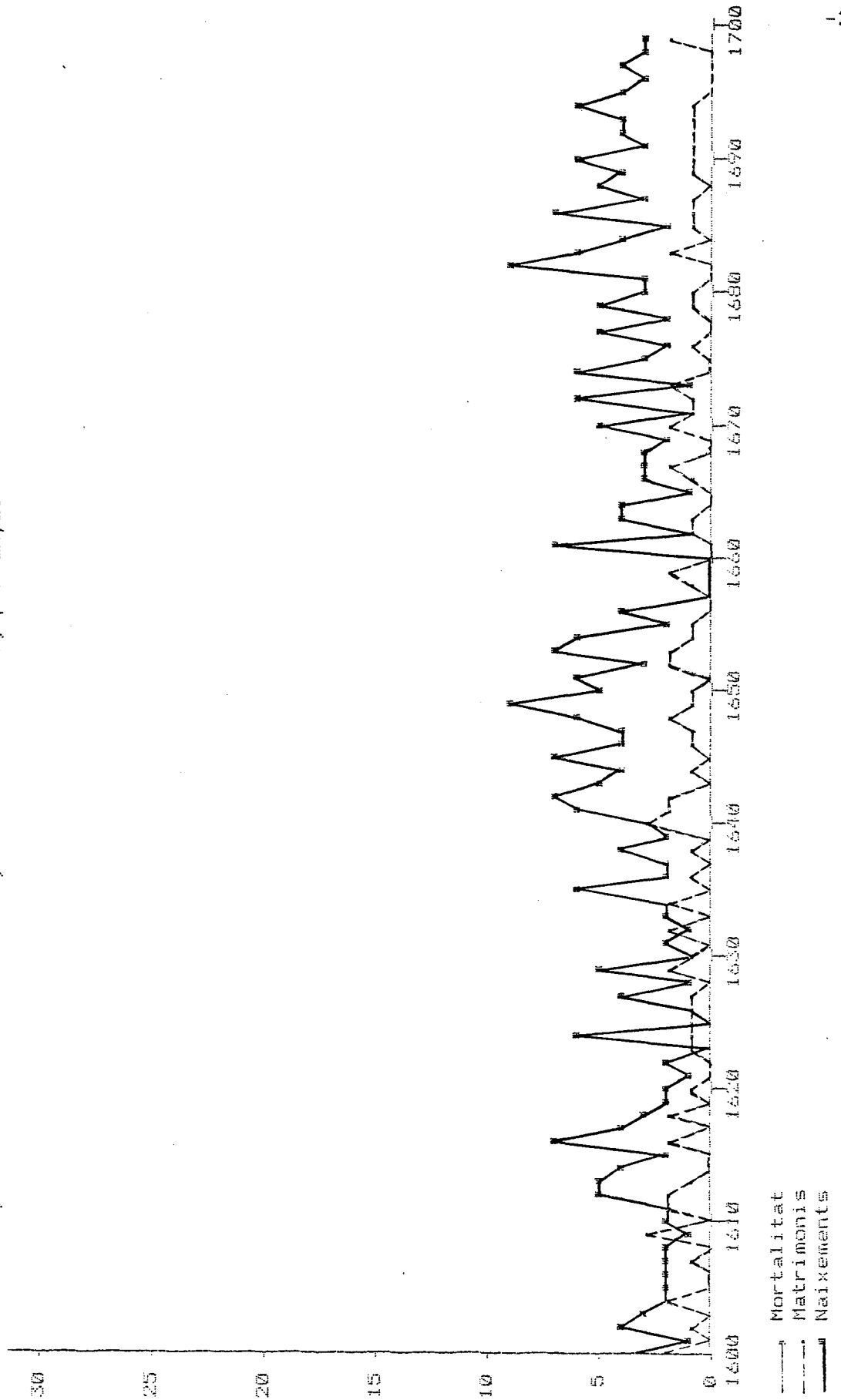

PALAUDARIES (SANT ESTEVE)
 Nombre de morts, matrimonis i naixements, (de 1600 a 1699), per anys.

Mortalitat		1600	1601	1602	1603	1604	1605	1606	1607	1608	1609								
1600	0	1601	0	1602	0	1603	0	1604	0	1605	0	1606	0	1607	0	1608	0	1609	0
1610	0	1611	0	1612	0	1613	0	1614	0	1615	0	1616	0	1617	0	1618	0	1619	0
1620	0	1621	0	1622	0	1623	0	1624	0	1625	0	1626	0	1627	0	1628	0	1629	0
1630	0	1631	0	1632	0	1633	0	1634	0	1635	0	1636	0	1637	0	1638	0	1639	0
1640	0	1641	0	1642	0	1643	0	1644	0	1645	0	1646	0	1647	0	1648	0	1649	0
1650	0	1651	0	1652	0	1653	0	1654	0	1655	0	1656	0	1657	0	1658	0	1659	0
1660	0	1661	0	1662	0	1663	0	1664	0	1665	0	1666	0	1667	0	1668	0	1669	0
1670	0	1671	0	1672	0	1673	0	1674	0	1675	0	1676	0	1677	0	1678	0	1679	0
1680	0	1681	0	1682	0	1683	0	1684	0	1685	0	1686	0	1687	0	1688	0	1689	0
1690	0	1691	0	1692	0	1693	0	1694	0	1695	0	1696	0	1697	0	1698	0	1699	0

Matrimonis		1600	1601	1602	1603	1604	1605	1606	1607	1608	1609								
1600	2	1601	0	1602	1	1603	0	1604	2	1605	0	1606	0	1607	1	1608	0	1609	3
1610	0	1611	2	1612	2	1613	1	1614	0	1615	0	1616	2	1617	0	1618	2	1619	0
1620	1	1621	0	1622	0	1623	1	1624	1	1625	1	1626	1	1627	1	1628	0	1629	2
1630	1	1631	0	1632	2	1633	0	1634	1	1635	0	1636	1	1637	0	1638	1	1639	0
1640	3	1641	2	1642	2	1643	0	1644	1	1645	0	1646	1	1647	1	1648	2	1649	1
1650	1	1651	0	1652	2	1653	2	1654	1	1655	1	1656	0	1657	0	1658	1	1659	2
1660	0	1661	0	1662	1	1663	1	1664	0	1665	0	1666	1	1667	2	1668	0	1669	0
1670	2	1671	1	1672	1	1673	2	1674	0	1675	0	1676	1	1677	0	1678	0	1679	1
1680	1	1681	0	1682	0	1683	2	1684	1	1685	1	1686	1	1687	1	1688	0	1689	1
1690	1	1691	1	1692	1	1693	1	1694	0	1695	0	1696	0	1697	0	1698	0	1699	2

Naixements		1600	1601	1602	1603	1604	1605	1606	1607	1608	1609								
1600	3	1601	1	1602	4	1603	3	1604	2	1605	2	1606	2	1607	2	1608	2	1609	1
1610	2	1611	2	1612	5	1613	5	1614	7	1615	4	1616	3	1617	4	1618	3	1619	2
1620	2	1621	1	1622	0	1623	0	1624	1	1625	6	1626	0	1627	4	1628	1	1629	5
1630	1	1631	2	1632	2	1633	2	1634	2	1635	6	1636	6	1637	2	1638	4	1639	2
1640	3	1641	6	1642	7	1643	5	1644	4	1645	7	1646	7	1647	4	1648	6	1649	9
1650	5	1651	6	1652	3	1653	7	1654	4	1655	2	1656	4	1657	0	1658	0	1659	0
1660	0	1661	7	1662	1	1663	4	1664	3	1665	1	1666	3	1667	3	1668	3	1669	2
1670	5	1671	1	1672	6	1673	1	1674	2	1675	6	1676	3	1677	5	1678	2	1679	5
1680	3	1681	3	1682	9	1683	6	1684	7	1685	4	1686	2	1687	3	1688	5	1689	4
1690	6	1691	3	1692	4	1693	4	1694	3	1695	6	1696	4	1697	4	1698	3	1699	3

FALAUDARIES (SANT ESTEVE)
 Nombre de morts, matrimonis i naixements (de 1600 a 1699), per mesos.

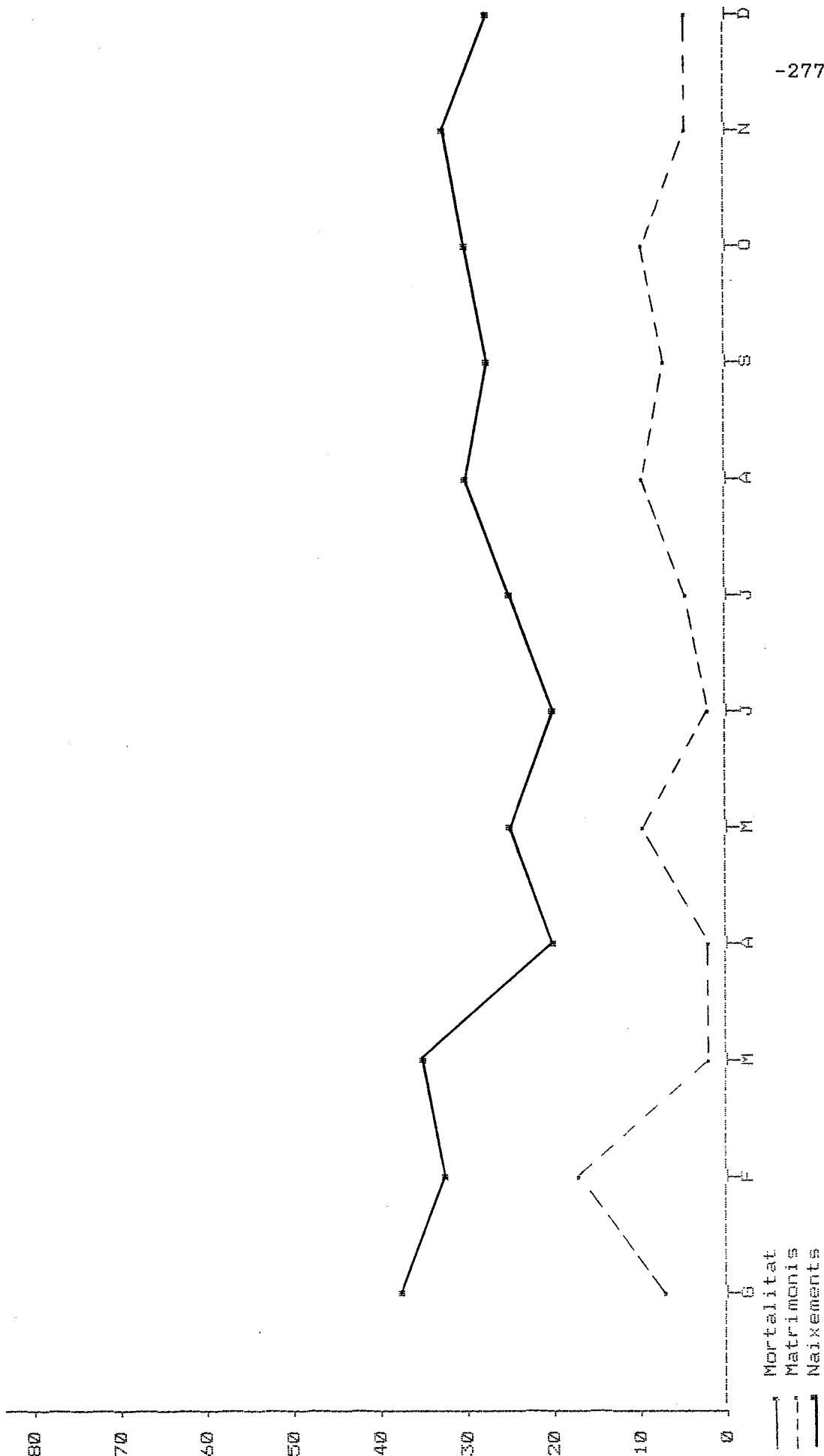

PALAUDARIES (SANT ESTEVE)
 Nombre de morts, matrimonis i naixements (de 1600 a 1699), per mesos.

	gener	febrer	març	abril	maig	juny	juliol	agost	setemb.	octubre	novemb.	desemb.	Total
Mortalitat	0	0	0	0	0	0	0	0	0	0	0	0	0
Matrimonis	7	17	2	3	9	2	4	9	8	11	5	6	83
Naixements	38	33	34	19	24	20	24	31	28	30	33	28	342

PALAUDARIES (SANT ESTEVE)
 Nombre de naixements, (de 1600 a 1699), per mesos.

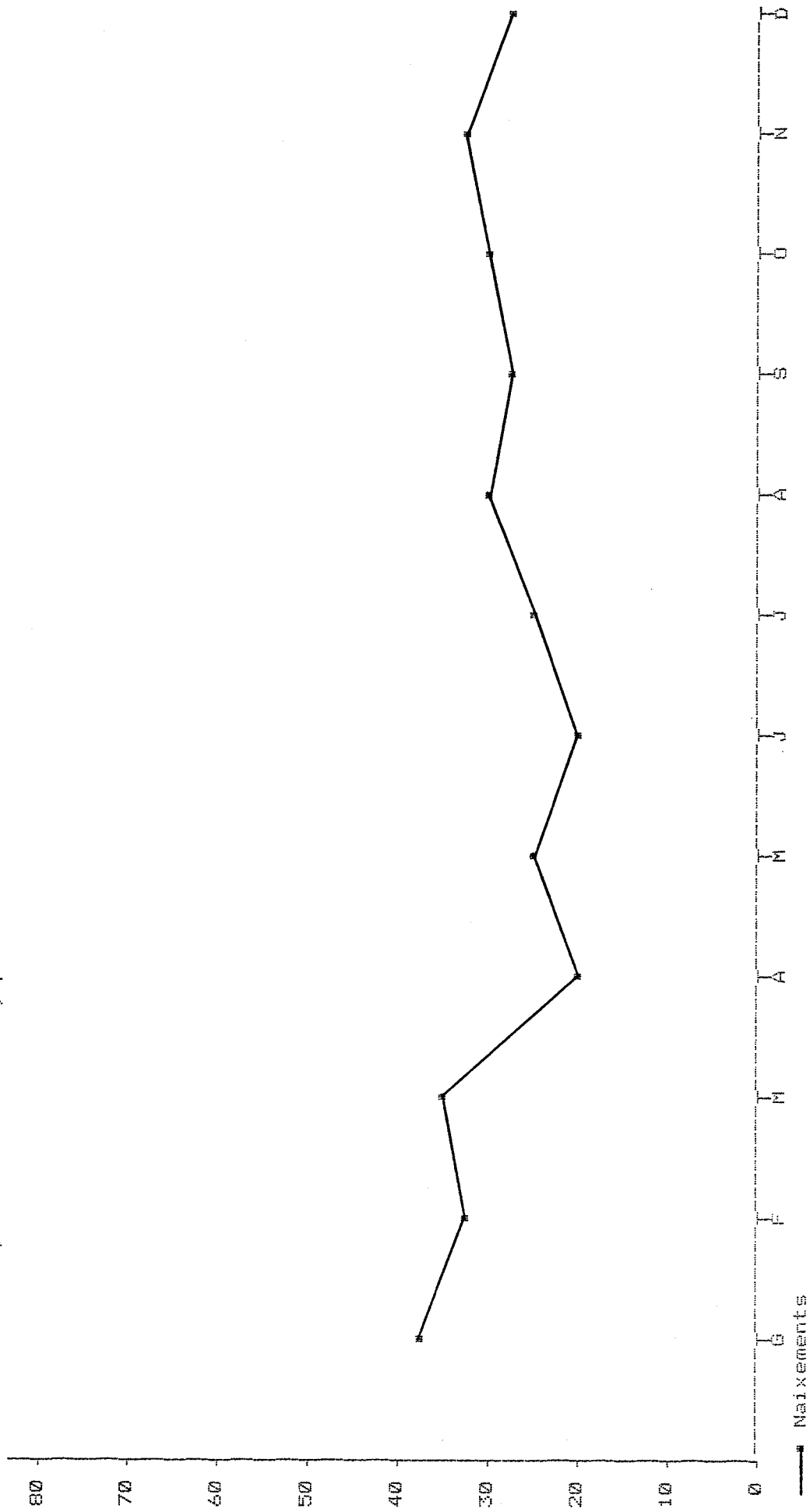

PALAUDARIES (SANT ESTEVE)
 Nombre de naixements, (de 1600 a 1699), per mesos.

	gener	febrer	març	abril	maig	juny	juliol	agost	setemb.	octubre	novemb.	desemb.	Total
Naixements	38	33	34	19	24	20	24	31	28	30	33	28	342
	11.11	9.65	9.94	5.56	7.02	5.85	7.02	9.06	8.19	8.77	9.65	8.19	

PALAUDARIES (SANT ESTEVE)
 Nombre de matrimonis, (de 1600 a 1699), per mesos.

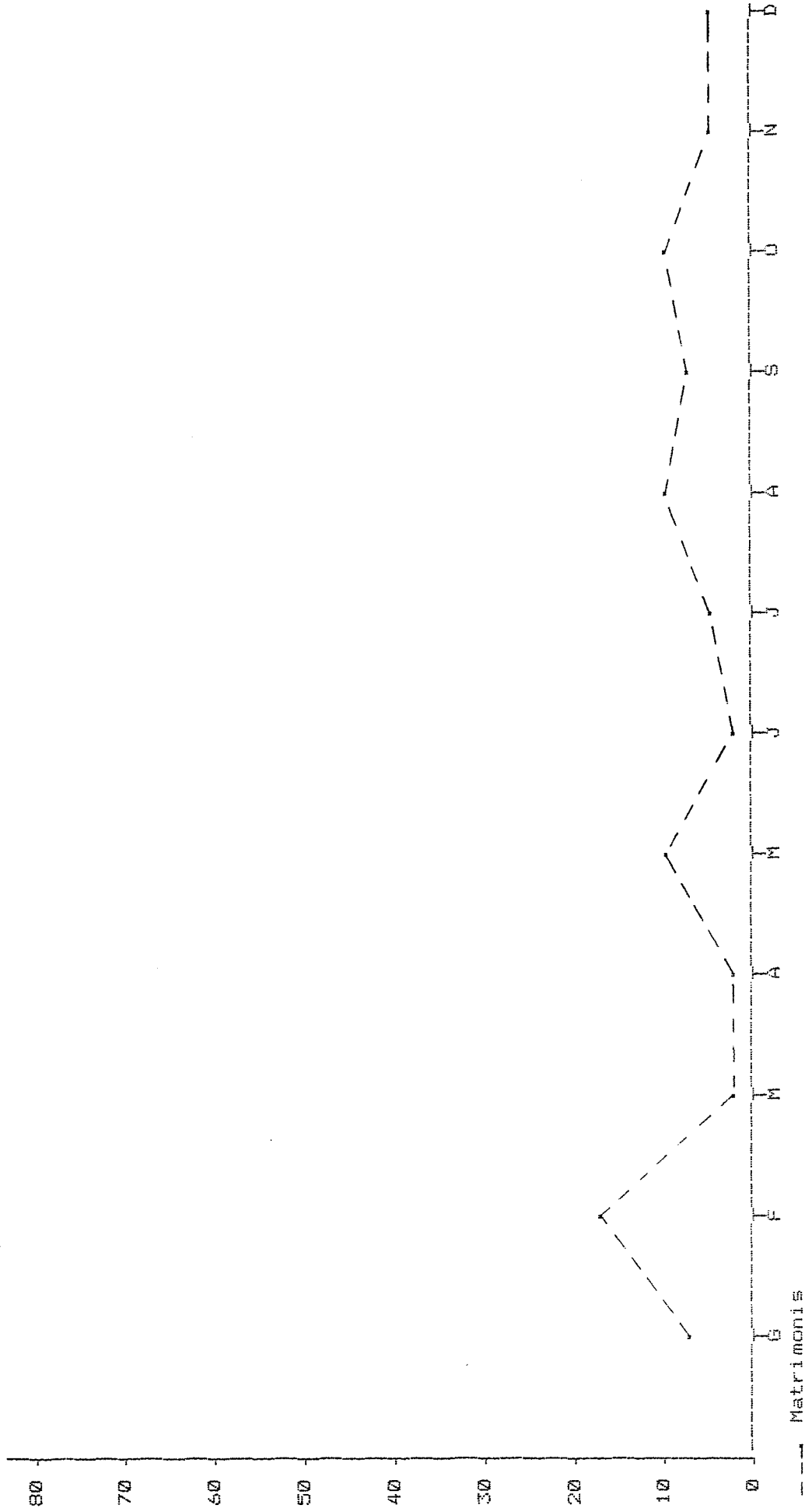

PALAUDARIES (SANT ESTEVE)
 Nombre de matrimonis, (de 1600 a 1699), per mesos.

	gener	febrer	març	abril	maig	juny	juliol	agost	setemb.	octubre	novemb.	desemb.	Total
Matrimonis	7	17	2	3	9	2	4	9	8	11	5	6	83
	8.43	20.48	2.41	3.61	10.84	2.41	4.82	10.84	9.64	13.25	6.02	7.23	

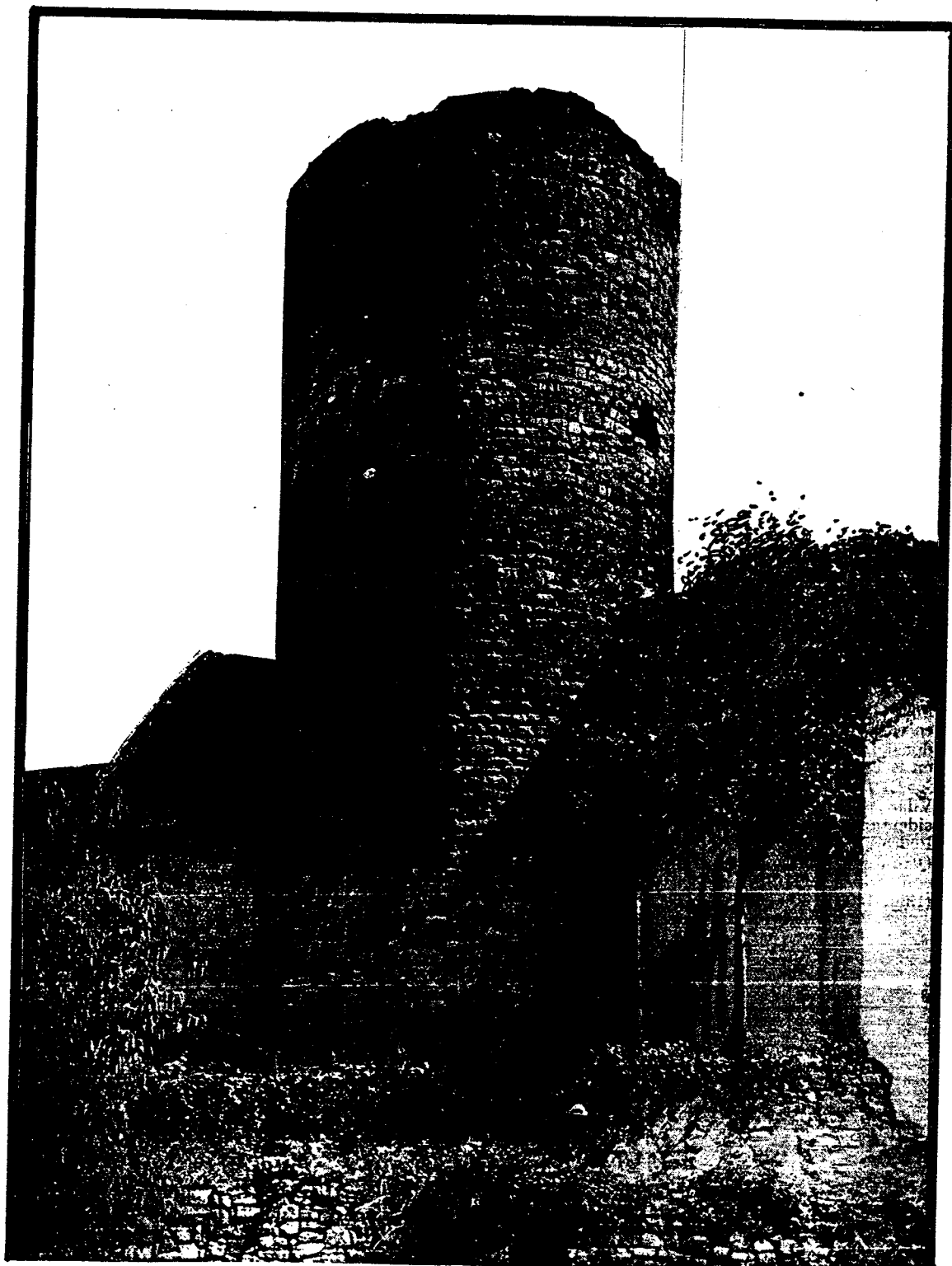

MANSO VILLAR, TORRE DE L'EDAT MITJANA.

SANT FELIU DE CODINES
 Nombre de morts, matrimonis i naixements, (de 1600 a 1699), per anys.

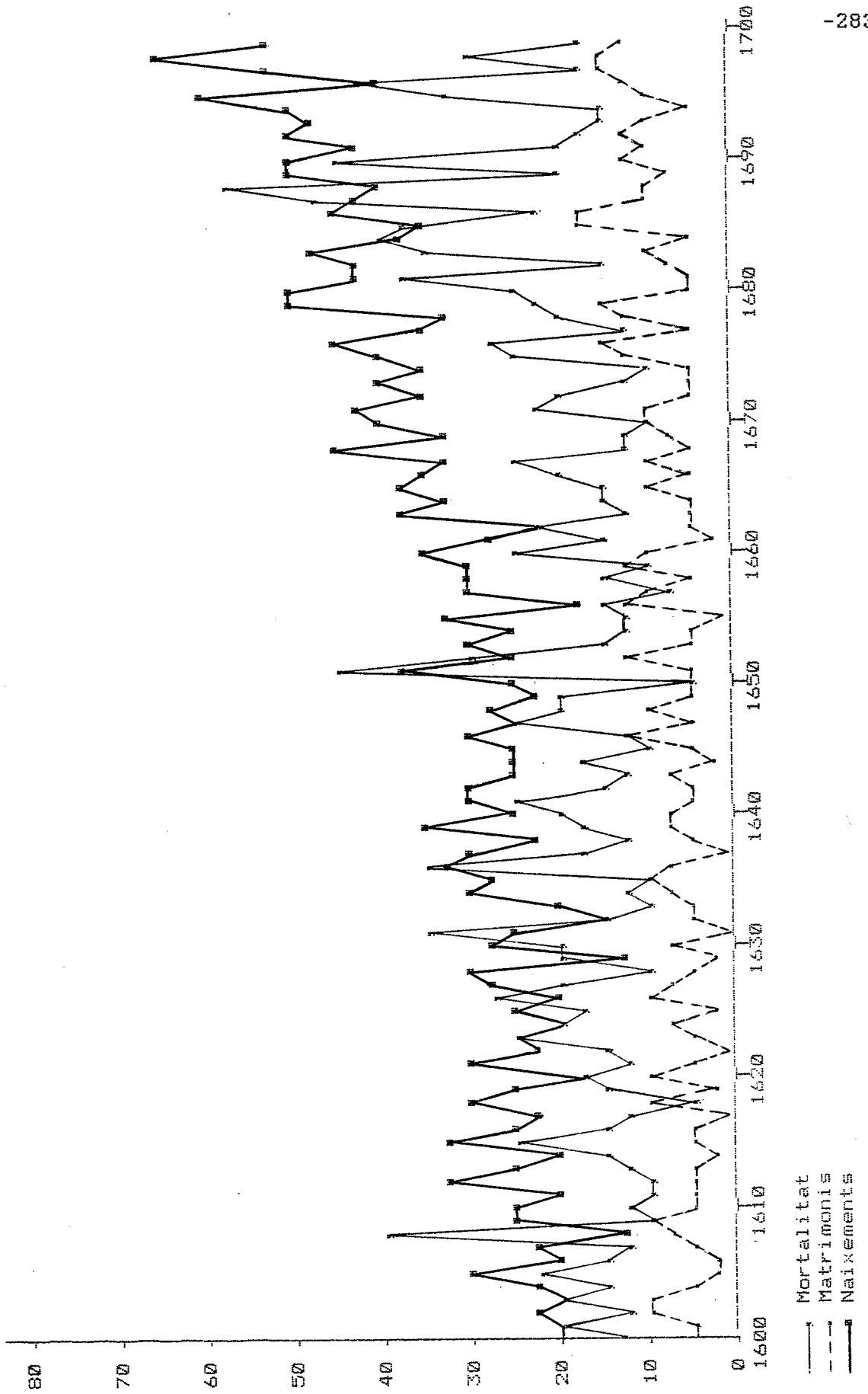

SANT FELIU DE CODINES

Nombre de morts, matrimonis i naixements, (de 1600 a 1699), per anys.

Mortalitat		19	1600	12	1603	19	1604	15	1605	23	1606	15	1607	13	1608	39	1609	10	
1600	12	1601	19	1602	12	1603	19	1604	15	1605	23	1606	15	1607	13	1608	39	1609	10
1610	13	1611	11	1612	10	1613	12	1614	15	1615	26	1616	16	1617	13	1618	5	1619	14
1620	18	1621	13	1622	15	1623	24	1624	21	1625	18	1626	27	1627	19	1628	10	1629	20
1630	19	1631	35	1632	14	1633	11	1634	13	1635	11	1636	36	1637	18	1638	12	1639	18
1640	21	1641	26	1642	15	1643	13	1644	17	1645	9	1646	12	1647	25	1648	19	1649	19
1650	5	1651	46	1652	31	1653	15	1654	12	1655	13	1656	16	1657	8	1658	14	1659	9
1660	26	1661	15	1662	22	1663	12	1664	15	1665	16	1666	19	1667	26	1668	13	1669	12
1670	9	1671	22	1672	21	1673	12	1674	11	1675	26	1676	27	1677	13	1678	20	1679	22
1680	26	1681	37	1682	15	1683	35	1684	41	1685	37	1686	23	1687	48	1688	57	1689	21
1690	46	1691	21	1692	18	1693	15	1694	16	1695	33	1696	43	1697	17	1698	31	1699	17

Matrimonis		4	1600	9	1603	9	1604	4	1605	3	1606	3	1607	6	1608	8	1609	10	
1600	3	1601	4	1602	9	1603	9	1604	4	1605	3	1606	3	1607	6	1608	8	1609	10
1610	6	1611	4	1612	5	1613	4	1614	3	1615	4	1616	4	1617	1	1618	10	1619	3
1620	10	1621	5	1622	1	1623	6	1624	8	1625	3	1626	10	1627	7	1628	4	1629	2
1630	7	1631	1	1632	4	1633	5	1634	7	1635	9	1636	8	1637	1	1638	5	1639	8
1640	7	1641	4	1642	5	1643	8	1644	3	1645	5	1646	12	1647	4	1648	9	1649	6
1650	6	1651	6	1652	13	1653	5	1654	6	1655	1	1656	13	1657	9	1658	4	1659	12
1660	9	1661	3	1662	5	1663	5	1664	4	1665	10	1666	6	1667	10	1668	6	1669	8
1670	9	1671	9	1672	4	1673	5	1674	4	1675	13	1676	14	1677	6	1678	13	1679	14
1680	4	1681	4	1682	8	1683	9	1684	5	1685	17	1686	17	1687	11	1688	9	1689	7
1690	12	1691	10	1692	12	1693	10	1694	5	1695	10	1696	13	1697	16	1698	16	1699	12

Naixements		20	1600	23	1603	21	1604	22	1605	30	1606	19	1607	23	1608	13	1609	25	
1600	21	1601	20	1602	23	1603	21	1604	22	1605	30	1606	19	1607	23	1608	13	1609	25
1610	24	1611	19	1612	32	1613	24	1614	19	1615	32	1616	25	1617	23	1618	29	1619	25
1620	18	1621	31	1622	23	1623	24	1624	20	1625	25	1626	19	1627	28	1628	29	1629	13
1630	27	1631	24	1632	16	1633	21	1634	30	1635	27	1636	32	1637	29	1638	22	1639	34
1640	26	1641	31	1642	31	1643	26	1644	24	1645	26	1646	29	1647	26	1648	27	1649	23
1650	24	1651	37	1652	24	1653	31	1654	26	1655	32	1656	18	1657	31	1658	31	1659	31
1660	36	1661	27	1662	22	1663	37	1664	32	1665	38	1666	35	1667	33	1668	46	1669	32
1670	39	1671	42	1672	36	1673	40	1674	36	1675	40	1676	44	1677	36	1678	33	1679	51
1680	49	1681	42	1682	42	1683	47	1684	38	1685	36	1686	46	1687	42	1688	39	1689	50
1690	50	1691	42	1692	49	1693	48	1694	49	1695	59	1696	41	1697	53	1698	64	1699	53

SANT FELIU DE CODINES
 Nombre de morts, per anys, (cossos i albats, de 1600 a 1699) i
 nombre de naixements (de 1600 a 1699).

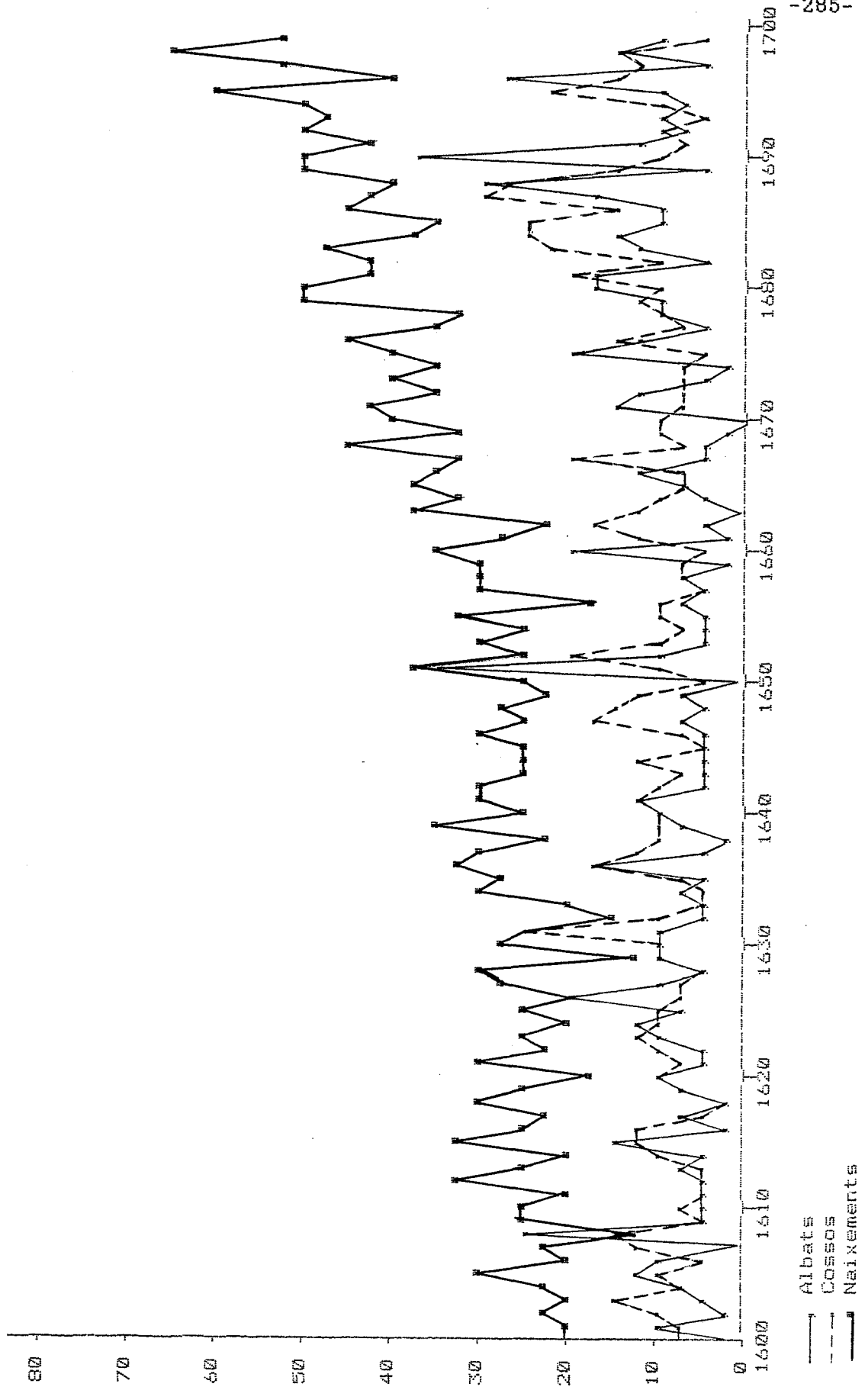

SANT FELIU DE CODINES

Nombre de morts, per anys, (cossos i albats, de 1600 a 1699) i nombre de naixements (de 1600 a 1699).

Albats		1600	1601	1602	1603	1604	1605	1606	1607	1608	1609	1600	1601	1602	1603	1604	1605	1606	1607	1608	1609	1600	1601	1602	1603	1604	1605	1606	1607	1608	1609
1600	4	1601	11	1602	2	1603	5	1604	7	1605	13	1606	9	1607	0	1608	25	1609	5												
1610	5	1611	5	1612	5	1613	8	1614	6	1615	14	1616	3	1617	8	1618	2	1619	7												
1620	9	1621	6	1622	6	1623	11	1624	12	1625	8	1626	19	1627	11	1628	4	1629	9												
1630	10	1631	9	1632	4	1633	5	1634	7	1635	4	1636	18	1637	5	1638	3	1639	8												
1640	10	1641	13	1642	5	1643	6	1644	5	1645	4	1646	5	1647	7	1648	4	1649	7												
1650	1	1651	36	1652	11	1653	6	1654	5	1655	4	1656	7	1657	4	1658	7	1659	2												
1660	21	1661	3	1662	5	1663	0	1664	5	1665	8	1666	12	1667	6	1668	6	1669	3												
1670	0	1671	15	1672	13	1673	5	1674	3	1675	20	1676	13	1677	5	1678	9	1679	10												
1680	17	1681	17	1682	5	1683	12	1684	15	1685	11	1686	9	1687	18	1688	30	1689	6												
1690	37	1691	13	1692	8	1693	9	1694	7	1695	11	1696	28	1697	5	1698	15	1699	11												

Cossos		1600	1601	1602	1603	1604	1605	1606	1607	1608	1609	1600	1601	1602	1603	1604	1605	1606	1607	1608	1609	1600	1601	1602	1603	1604	1605	1606	1607	1608	1609
1600	8	1601	8	1602	10	1603	14	1604	8	1605	10	1606	6	1607	13	1608	14	1609	5												
1610	8	1611	6	1612	5	1613	4	1614	9	1615	12	1616	13	1617	5	1618	3	1619	7												
1620	9	1621	7	1622	9	1623	13	1624	9	1625	10	1626	8	1627	8	1628	6	1629	11												
1630	9	1631	26	1632	10	1633	6	1634	6	1635	7	1636	18	1637	13	1638	9	1639	10												
1640	11	1641	13	1642	10	1643	7	1644	12	1645	5	1646	7	1647	18	1648	15	1649	12												
1650	4	1651	10	1652	20	1653	9	1654	7	1655	9	1656	9	1657	4	1658	7	1659	7												
1660	5	1661	12	1662	17	1663	12	1664	10	1665	8	1666	7	1667	20	1668	7	1669	9												
1670	9	1671	7	1672	8	1673	7	1674	8	1675	6	1676	14	1677	8	1678	11	1679	12												
1680	9	1681	20	1682	10	1683	23	1684	26	1685	26	1686	14	1687	30	1688	27	1689	15												
1690	9	1691	8	1692	10	1693	6	1694	9	1695	22	1696	15	1697	12	1698	16	1699	6												

Naixements		1600	1601	1602	1603	1604	1605	1606	1607	1608	1609	1600	1601	1602	1603	1604	1605	1606	1607	1608	1609	1600	1601	1602	1603	1604	1605	1606	1607	1608	1609
1600	21	1601	20	1602	23	1603	21	1604	22	1605	30	1606	19	1607	23	1608	13	1609	25												
1610	24	1611	19	1612	32	1613	24	1614	19	1615	32	1616	25	1617	23	1618	29	1619	25												
1620	18	1621	31	1622	23	1623	24	1624	20	1625	25	1626	19	1627	28	1628	29	1629	13												
1630	27	1631	24	1632	16	1633	21	1634	30	1635	27	1636	32	1637	29	1638	22	1639	34												
1640	26	1641	31	1642	31	1643	26	1644	24	1645	26	1646	29	1647	26	1648	27	1649	23												
1650	24	1651	37	1652	24	1653	31	1654	26	1655	32	1656	18	1657	31	1658	31	1659	31												
1660	36	1661	27	1662	22	1663	37	1664	32	1665	38	1666	35	1667	33	1668	46	1669	32												
1670	39	1671	42	1672	36	1673	40	1674	36	1675	40	1676	44	1677	36	1678	33	1679	51												
1680	49	1681	42	1682	42	1683	47	1684	38	1685	36	1686	46	1687	42	1688	39	1689	50												
1690	50	1691	42	1692	49	1693	48	1694	49	1695	59	1696	41	1697	53	1698	64	1699	53												

SANT FELIU DE CODINES
Nombre de morts, matrimonis i naixements (de 1600 a 1699), per mesos.



SANT FELIU DE CODINES

Nombre de morts, matrimonis i naixements (de 1600 a 1699), per mesos.

	gener	febrer	març	abril	maig	juny	juliol	agost	setemb.	octubre	novemb.	deseemb.	Total
Mortalitat	147	151	133	110	158	140	168	231	225	211	160	131	1985
Matrimonis	72	126	39	37	68	43	28	51	65	62	57	68	716
Naixements	317	337	323	257	228	178	180	236	255	285	302	291	3189

SANT FELIU DE CODINES
 Nombre de morts, (de 1600 a 1699), per mesos.

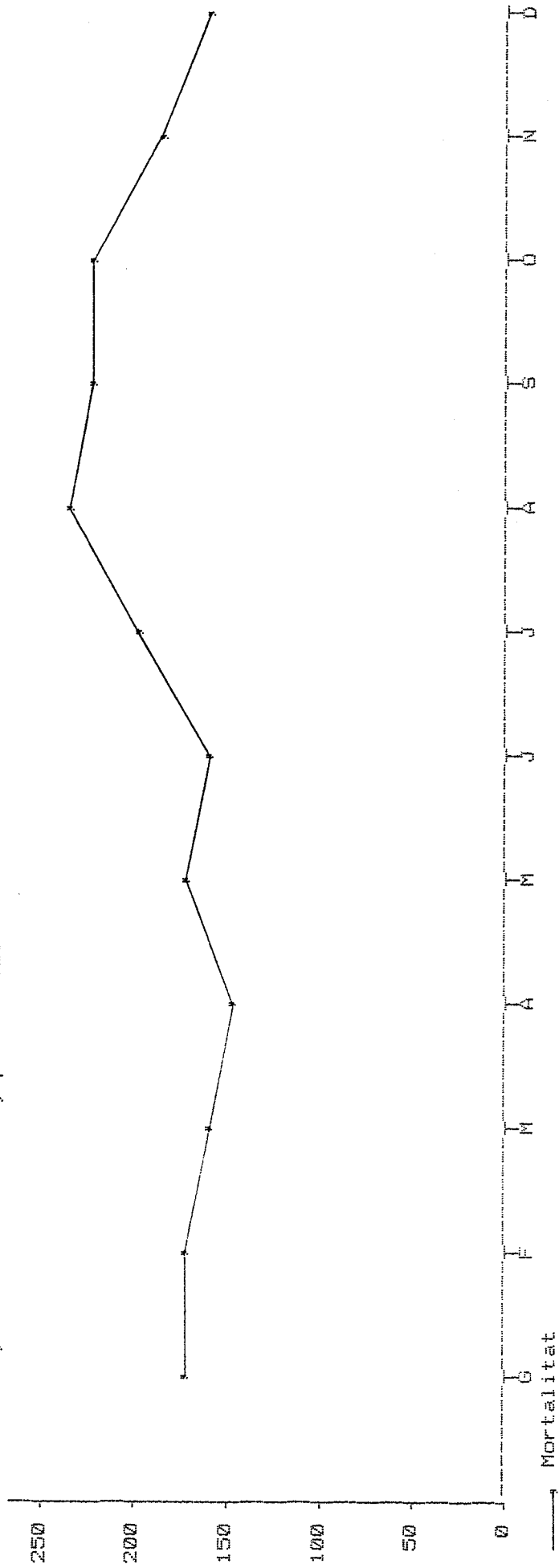

SANT FELIU DE CODINES
 Nombre de morts, (de 1600 a 1699), per mesos.

	gener	febrer	març	abril	maig	juny	juliol	agost	setemb.	octubre	novemb.	desemb.	Total
Mortalitat	147	151	133	110	158	140	188	231	225	211	160	131	1985
	7.41	7.61	6.70	5.54	7.96	7.05	9.47	11.64	11.34	10.63	8.06	6.60	

SANT FELIU DE CODINES
Nombre de morts, per mesos, (de 1600 a 1699), albat, cossos i total.

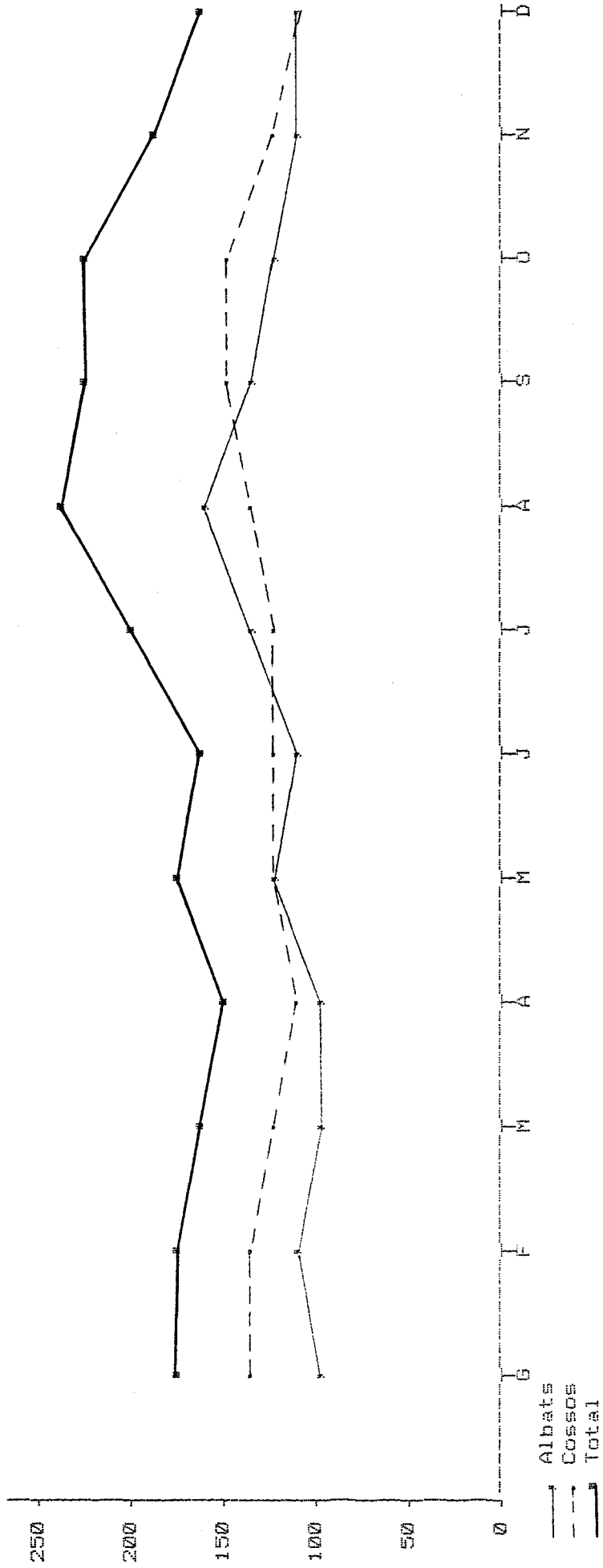

SANT FELIU DE CODINES
 Nombre de morts, per mesos, (de 1600 a 1699), albat, cossos i total.

	gener	febrer	març	abril	maig	juny	juliol	agost	setemb.	octubre	novemb.	desemb.	Total
, Albat	52	59	53	50	78	61	104	126	104	91	70	59	907
. Cossos	95	92	80	60	80	79	84	105	121	120	90	72	1078
■ Total	147	151	133	110	158	140	188	231	225	211	160	131	1985

SANT FELIU DE CODINES
 Nombre de morts, homes, dones i total (de 1600 a 1699), per mesos.

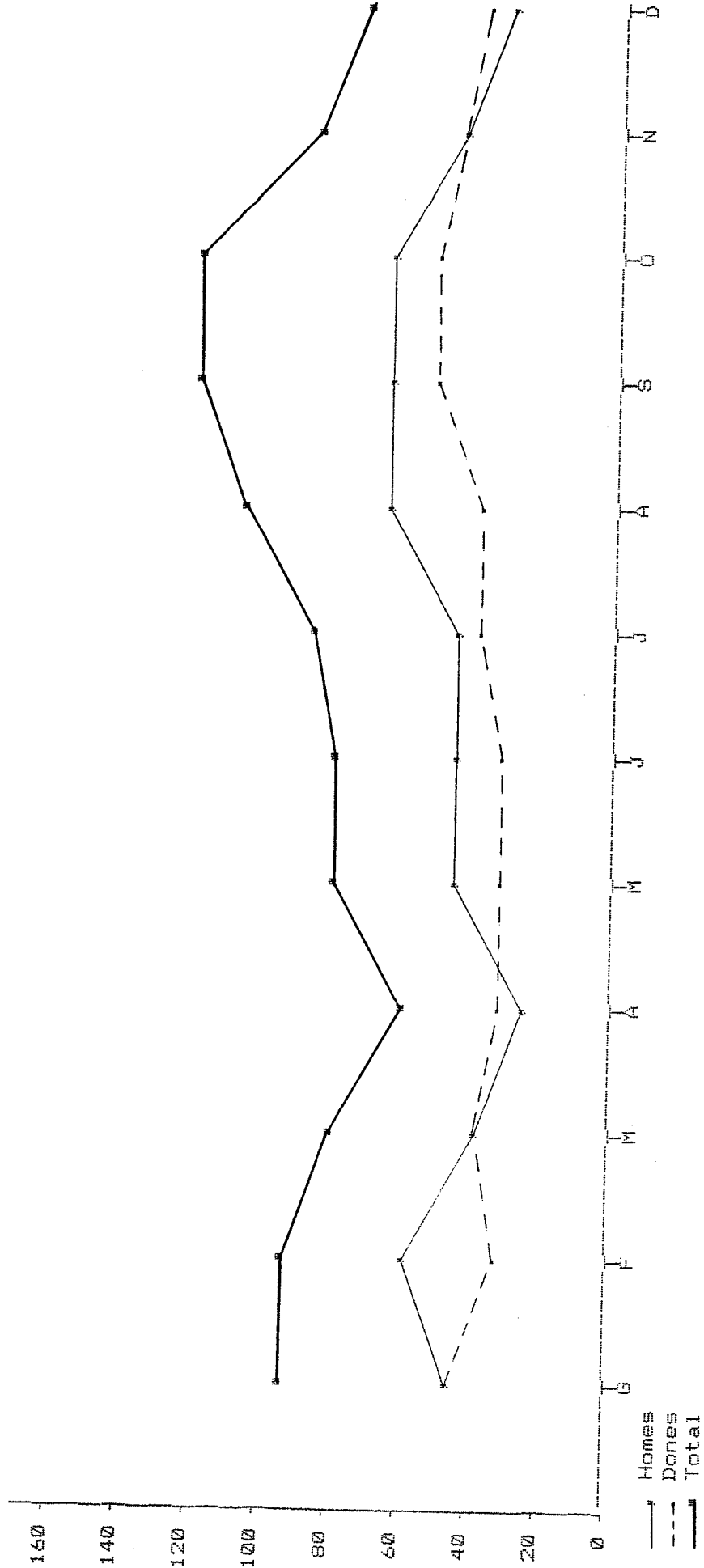

SANT FELIU DE CODINES

Nombre de morts, homes, dones i total (de 1600 a 1699), per mesos.

	gener	febrer	març	abril	maig	juny	juliol	agost	setemb.	octubre	novemb.	desemb.	Total
• Homes	50	58	37	29	46	47	46	64	67	68	44	35	591
• Dones	45	34	43	31	34	32	38	41	54	52	46	37	487
• Total	95	92	80	60	80	79	84	105	121	120	90	72	1078

SANT FELIU DE CODINES
 Nombre de naixements, (de 1600 a 1699), per mesos.

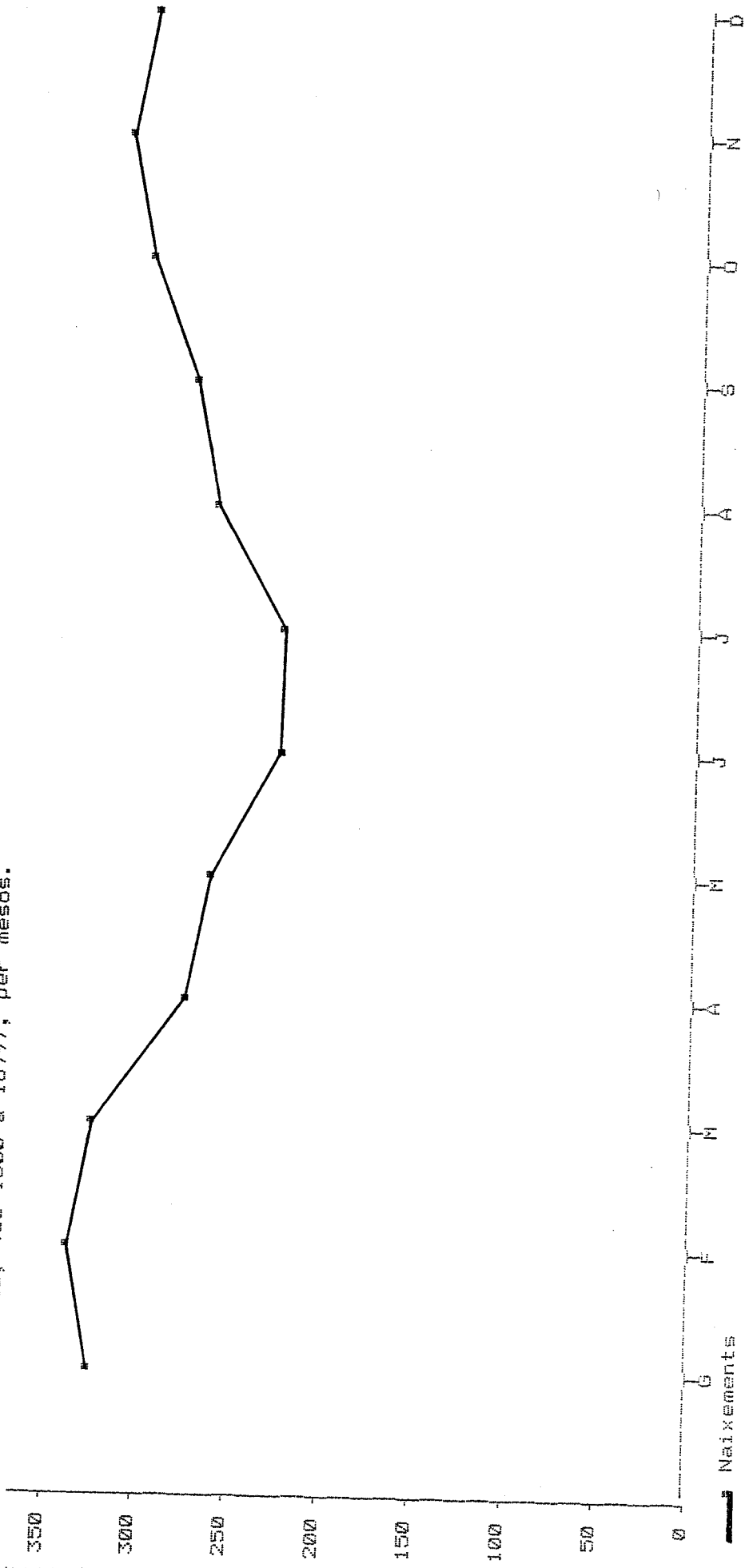

SANT FELIU DE CODINES
 Nombre de naixements, (de 1600 a 1699), per mesos.

	gener	febrer	març	abril	maig	juny	juliol	agost	setemb.	octubre	novemb.	desemb.	Total
Naixements	317	337	323	257	228	178	180	236	255	285	302	291	3189
	9.94	10.57	10.13	8.06	7.15	5.58	5.64	7.40	8.00	8.94	9.47	9.13	

SANT FELIU DE GODINES
 Nombre de morts, per mesos, (cossos i albat, de 1600 a 1699) i
 nombre de naixements (de 1600 a 1699).

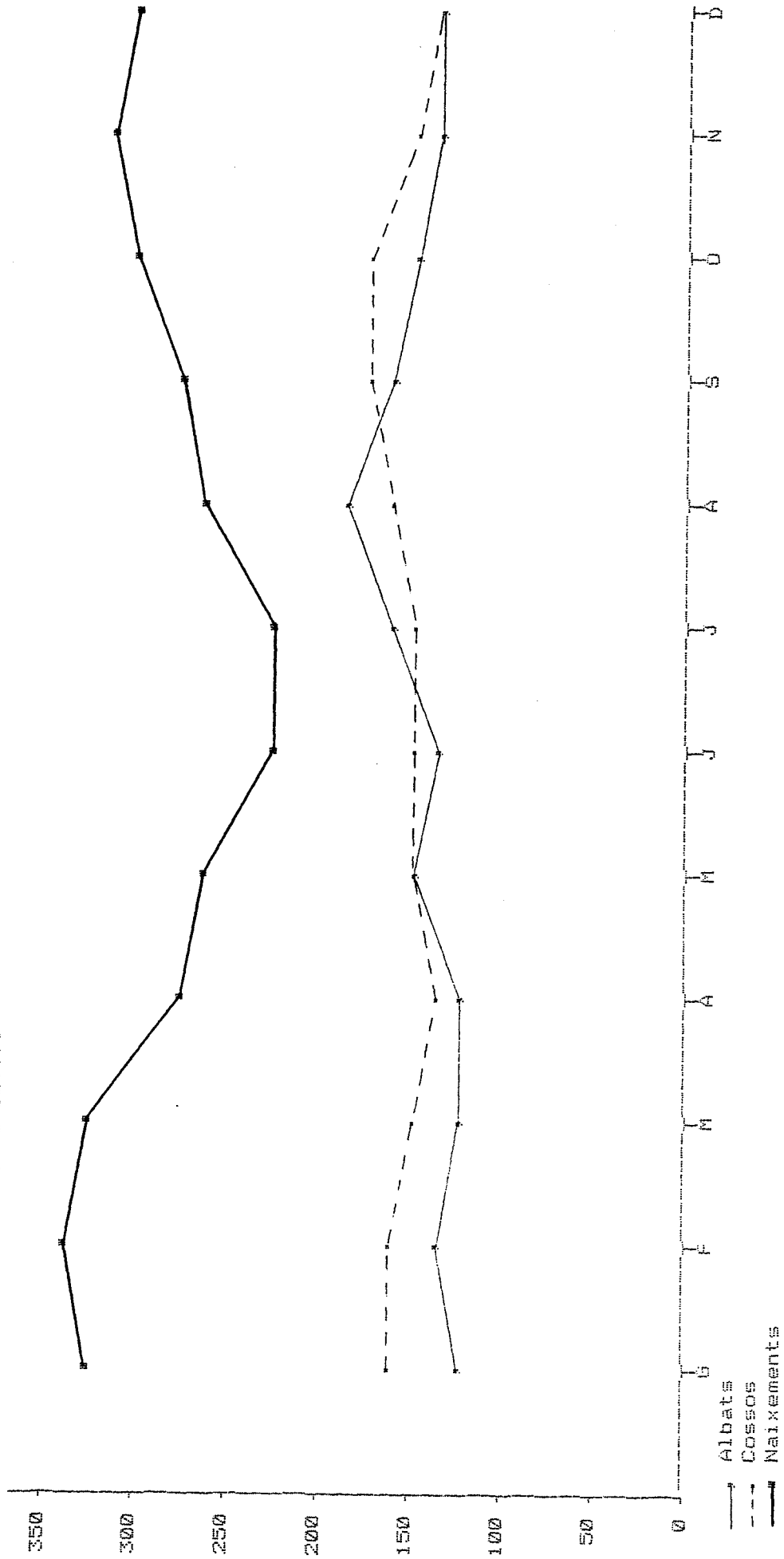

SANT FELIU DE CODINES

Nombre de morts, per mesos, (cossos i albats, de 1600 a 1699) i nombre de naixements (de 1600 a 1699).

	gener	febrer	març	abril	maig	juny	juliol	agost	setemb.	octubre	novemb.	desemb.	Total
. Albats	52	59	53	50	78	61	104	126	104	91	70	59	907
. Cossos	95	92	80	60	80	79	84	105	121	120	90	72	1078
Naixements	317	337	323	257	228	178	180	236	255	285	302	291	3189

SANT FELIU DE CODINES
 Nombre de matrimonis, (de 1600 a 1699), per mesos.

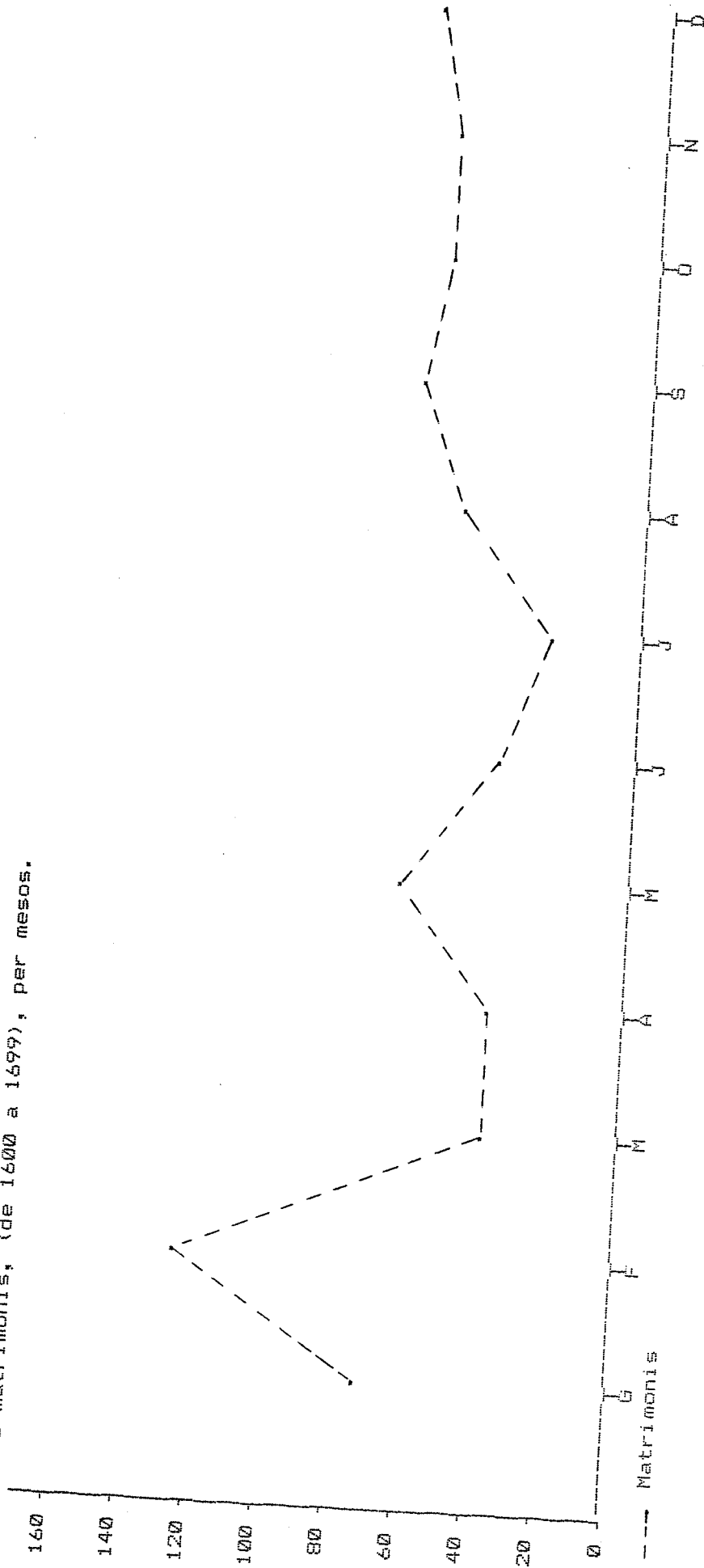

SANT FELIU DE CODINES
 Nombre de matrimonis, (de 1600 a 1699), per mesos.

gener	febrer	març	abril	maig	juny	juliol	agost	setemb.	octubre	novemb.	desemb.	Total
72	126	39	37	68	43	28	51	65	62	57	68	716
10.06	17.60	5.45	5.17	9.50	6.01	3.91	7.12	9.08	8.66	7.96	9.50	