



# L'estructura de la propietat, agent bàsic en la producció de l'espai urbà: el cas dels barris obrers del sud-oest de Barcelona

Carles Carreras i Verdaguer

**ADVERTIMENT.** La consulta d'aquesta tesi queda condicionada a l'acceptació de les següents condicions d'ús: La difusió d'aquesta tesi per mitjà del servei TDX ([www.tdx.cat](http://www.tdx.cat)) i a través del Dipòsit Digital de la UB ([diposit.ub.edu](http://diposit.ub.edu)) ha estat autoritzada pels titulars dels drets de propietat intel·lectual únicament per a usos privats emmarcats en activitats d'investigació i docència. No s'autoritza la seva reproducció amb finalitats de lucre ni la seva difusió i posada a disposició des d'un lloc aliè al servei TDX ni al Dipòsit Digital de la UB. No s'autoritza la presentació del seu contingut en una finestra o marc aliè a TDX o al Dipòsit Digital de la UB (framing). Aquesta reserva de drets afecta tant al resum de presentació de la tesi com als seus continguts. En la utilització o cita de parts de la tesi és obligat indicar el nom de la persona autora.

**ADVERTENCIA.** La consulta de esta tesis queda condicionada a la aceptación de las siguientes condiciones de uso: La difusión de esta tesis por medio del servicio TDR ([www.tdx.cat](http://www.tdx.cat)) y a través del Repositorio Digital de la UB ([diposit.ub.edu](http://diposit.ub.edu)) ha sido autorizada por los titulares de los derechos de propiedad intelectual únicamente para usos privados enmarcados en actividades de investigación y docencia. No se autoriza su reproducción con finalidades de lucro ni su difusión y puesta a disposición desde un sitio ajeno al servicio TDR o al Repositorio Digital de la UB. No se autoriza la presentación de su contenido en una ventana o marco ajeno a TDR o al Repositorio Digital de la UB (framing). Esta reserva de derechos afecta tanto al resumen de presentación de la tesis como a sus contenidos. En la utilización o cita de partes de la tesis es obligado indicar el nombre de la persona autora.

**WARNING.** On having consulted this thesis you're accepting the following use conditions: Spreading this thesis by the TDX ([www.tdx.cat](http://www.tdx.cat)) service and by the UB Digital Repository ([diposit.ub.edu](http://diposit.ub.edu)) has been authorized by the titular of the intellectual property rights only for private uses placed in investigation and teaching activities. Reproduction with lucrative aims is not authorized nor its spreading and availability from a site foreign to the TDX service or to the UB Digital Repository. Introducing its content in a window or frame foreign to the TDX service or to the UB Digital Repository is not authorized (framing). Those rights affect to the presentation summary of the thesis as well as to its contents. In the using or citation of parts of the thesis it's obliged to indicate the name of the author.

L'ESTRUCTURA DE LA PROPIETAT, AGENT BÀSIC EN LA PRODUCCIÓ

DE L'ESPAI URBÀ:

EL CAS DELS BARRIS OBRERS DEL SUD-OEST DE BARCELONA

Tesi doctoral dirigida pel

Dr. Horacio Capel Sáez

presentada a la Facultat de Geografia  
i Història el mes de setembre de mil  
nou-cents setanta-vuit.

CARLES CARRERAS i VERDAGUER

02. SOBRE LA MORFOLOGIA URBANA

Totes les transformacions, i canvis que han experimentat els barris del sud-oest de Barcelona, centrats en torn de Sants i de la seva estació ferroviària que n'ha esdevingut una mica el símbol, han repercutit en un sol fenomen que alhora n'és la causa de tots els demás efectes: el preu del sòl. La centralitat derivada de l'expansió del fenomen urbà i de les transformacions del sistema global de les comunicacions ha pesat prou a aquests barris d'origen majoritàriament popular com perquè els solars arribessin a valdre molt més que qualsevol de les construccions que suportavem. La conseqüència és obvia; salvats els problemes de les indemnitzacions possibles l'enderroc i nova construcció era la sortida lògica dintre del mercat capitalista, de llibertat d'empresa en que ens movem. Amb motiu de la compra de la clínica Llauradó per "Núñez y Navarro" un delegat de serveis de l'ajuntament actual de Barcelona ens assegurava, "no s'hi pot fer res, tot és legal". Qui en dubte de que sigui legal? Sobretot que com hem vist -i no n'és la conclusió menys important- són els qui venen i els qui compren, o, com a màxim, llurs representants els qui les han fetes aquestes lleis que volen complir.

Aquest procés de centralitat i de puja subsegüent dels preus hem vist també però que no es produïa d'una manera uniforme, sinó que apareixia distorsionat per l'existència de la Carretera. Efectivament, aquesta via de comunicació, eix fonamental de les transformacions del set-cents, que esdevingué el veritable carrer major de Sants i d'Hostafrancs -paradoxalment sempre ben marginal, en canvi a l'Hospitalet-, ja havia experimentat un fet diferencial respecte del barri; el desplaçament a la Carretera de la importància de que havien gaudit els carrers del Sant Crist i de Riego Cronològicament, - tal com ens ha aparegut en algún mapa- fou la causa i l'efecte alhora de l'augment absolut i relatiu dels preus de llurs terrenys respecte a la resta dels barris. Fou l'assentament, doncs de la primera oligarquia local; aquest fet ha originat l'existència d'un parc immobiliària més qualificat i menys depreciat, i també una situació de partida dels preus del sòl considerablement més elevada -de 900 pessetes el pam quadrat el 1970-71, front a les 300-350 del sector oriental dels barris i les 600 de l'occidental-; aquesta doble causa ha originat un frè momentani de la renovació a la Carretera. La Gran Via, que gaudia de preus de sòl més elevats- 1.000 pessetes el pam quadrat el mateix moment- per la manca de construccions anteriors que en frenessin el procés ha esdevingut el sector primer afectat per la renovació.

Però aquesta renovació estructural d'aquests antics barris industrials, que tard o d'hora acaba presentant-se a tots els demés barris del mateix caire de Barcelona,



ha coincidit amb una renovació, diguem-ne conjuntural de la ciutat: la conjuntura de la revisió del pla comarcal de 1953 el 1974. El pla que ha estat presentat com al projecte de la burgesia industrial catalana en un intent de racionalitzar un mínim la ciutat, tot afavorint la reproducció de la força del treball, retallent, per tant, una mica les prerrogatives que l'aristocràcia del sòl havia gaudit fins llavors, es presenta confús al sector que hem estudiat. Possiblement és la conclusió del nostre treball a la qual podem donar menor validesa general, però és evident com a mínim que les divisions entre aquestes fraccions de classe, "industrials" i "propietaris del sòl", no són gens clares. No ho eren a començaments de segle quan les formulacions del que s'en ha dit "partit industrial"; hem vist com propietaris del sòl o membres de la cambra de la propietat urbana el seu òrgan polític, formaven part d'aquest partit i en combatien algunes de les seves formulacions i semblava que en sortien victoriosos en alguns punts; si haguéssim estudiat una àrea rural hauriem vist segurament també el pes dels propietaris agrícoles dintre d'aquest partit, de la Lliga, en les seves formulacions i trajectòria. Però no ho eren de clares tampoc a l'hora de les renovacions actuals, quan hem vist actuar els industrials com a propietaris del sòl; quan hem vist sobretot el nostre gran-industrial-gran propietari emprant el mateix pla comarcal per a legalitzar i dur a la pràctica els seus interessos constructors.

És un punt que resta força obert, ja que treure conclusions massa generals només de l'experiència d'un

barri és massa perillós. No és poc avenç però el veure que cal aprofundir en aquest sentit; analitzar millor la correlació de forces i mirar si la figura de Masó no ha estat interpretada massa esquemàticament. Caldria fer segurament una "Barcelona de Masó". El paper d'alguns tècnics, preparats i oberts de mires potser en resultaria destacat.

I el pla comarcal, revisat i aprovat, és ja una realitat en marxa que consolida el sacrifici de la ciutat a la primacia de la circulació d'automòbils, especialment del sector d'Hostafrancs. I aquí cal tornar a constatar que l'estudi a nivell de barri és poc explicatiu. Hem superposat les previsions de vies -ja completes com hem vist- i d'edificabilitat- encara per a retocar un xic- al pla de la propietat d'Hostafrancs el 1970 i no n'hem pogut treure res, llevat, només del paper que juguen les propietats municipals en l'aplanament dels obstacles inicials a les obres--com és el cas de la caseta del començament de la Bordeta o de la caserna i escoles de la plaça d'Espanya, els antics hotels d'En Rubió, les antigues "Institucions culturals Francesc Macià" que han de desaparèixer totalment o parcial; potser l'anarquista Alaiz estaria content perquè no li agradaven-.

El pla comarcal sembla en principi que hagi igualat a tots els habitants d'aquests barris en la indefensió i manca de possibilitat de decisió. I això és força cert per tota aquesta primera etapa que hem estudiat. Acabat l'estudi, però, comencen d'aparèixer indicis de que

sí tots els ciutadans de Sants, d'Hostafrancs i de la Bordeta s'han vist afectats profundament per unes decisions en la presa de les quals no han pogut tenir cap tipus d'intervenció, i afectat de manera força igual, ja no serà tan igual la seva resposta, que depèn de les condicions de partida individuals. Així hom pot observar ja, si més no entre els comerciants de la Carretera, propietaris de solars allargassats d'origen rural, una certa satisfacció amb el pla que els hi farà perdre un tros de solar, però els hi serà indemnitzat i alhora la resta els hi serà revaloritzat de manera extraordinària. Es repetirà el cas "La España Industrial" en més petit, però en major nombre?

En definitiva, però, les classes dominants de Barcelona, força cohesionades encara segons que sembla, instrumenten un pla general que envigoreix i relleua el procés "natural" a les ciutats capitalistes de la renovació. Els habitants que en pateixen les conseqüències s'en assabentan tard i amb poques possibilitats.



### 03. PER A LES CLASSES POPULARS

Però la majoria de la gent hem vist que pertanyia al que anomenem classes populars i que és el conjunt format per totes aquelles capes i fraccions de classe que juntament amb la classe obrera són excluides dels aparells de dominació de l'Estat, dintre de la cojuntura del capitalisme actual i que, en conseqüència, lluita per a posseir-los i s'enfronta amb el bloc situat al poder, segons la definició clàssica d'Althusser. Hi entren doncs, aquesta fracció de la classe dominant santsenca que l'evolució històrica del capitalisme ha anat disgregant i fragmentant, en un procés de concentració monopolista de dimensions colossals. El formen doncs, les famílies d'aquell 20,3% de la població activa de Sants que el 1974 eren obrers de la indústria, dels serveis o del comerç i dels transports, més el 9,3% d'administratius i venedors, més l'1,9% de les de quadres intermedis, més les del 2,3% de tècnics mitjans, artesans i membres de forces armades, més una part del 2% de jubilats i del 12,4% de mestresses de sa casa que també eren caps de família, més, encara, una part no quantificable de membres de les famílies de quadres superiors i de tècnics i professions liberals que per causes diverses -vo-



luntàriament o no- són exclosos també dels aparells de dominació. Un conjunt, doncs, força heterogeni, però cada dia més nombrós i que canvia segons les relacions de força que s'hi estableixen al seu interior, formant un veritable "bloc dominant" amb les mateixes contradiccions internes que pugui tenir un bloc dominant o més encara.

Ja hem vist també com l'existència d'aquesta majoria no apareixia en les lluites ni el test polític darrer de les eleccions. Efectivament, en el moment de més tensió contra el pla comarcal foren només un 20% de les famílies d'aquests barris les que arribaren a participar enntotal; el 15 de juny els dos grans partits d'esquerra, socialistes i comunistes -ambdos pretenent representar aquestes classes populars- només sumaren el 48,86% dels vots emeses a Sants. Molts dels elements d'aquestes classes populars suportaren encara i envigoreixen els bloc dominant que les dirigeix a través de tot l'apartat de la seva hegemonia.

Però, no podiem esperar una irrupció majoritària del poble en els temps de la segona dictadura ni en els anys primers de la predemocràcia de la segona restauració borbònica. Hem vist, però, i això és l'element més important, com la lluita apareixia, com d'entre les classes populars sorgien en èpoques diferents projectes concrets i organitzats per a la conquesta progressiva del poder municipal com una primera etapa cap a la conquesta del poder tout court. Projectes que saberen unificar al seu

entorn un nombre gens despreciable de gent, dintre dels paràmetres que comentavem suara, força nombrós si ho comparavem amb altres barris de Barcelona o d'altres ciutats de l'Estat i fins i tot d'altres Estats.

S'ha obert un altre front de lluita en el qual han sorgit uns elements amb afany de protagonisme que han estat capaços de organitzar el seu voltant gents de capes i fraccions de classe diferent, que en el mateix moment de la lluita han esdevingut la concreció d'això que en deiem classes populars. S'han desplegat als barris del districte VII, contemporàniament a la resta de Barcelona i a les ciutats més importants de l'Estat espanyol, els anomenats moviments socials urbans. Moviments que per tal d'assolir la decisió històrica que creiem que tenen cal que siguin el canal de manifestació de la iniciativa popular en el govern de la ciutat que els programes d'abans de la guerra no acabaven de concretar.

Efectivament, dels antecedents que n'hem sabut trobar, del desplegament recent d'aquestes lluites també una conclusió n'apareix ben clara: si aquests moviments pretenen de fer alguna cosa més que plantar algún arbre i aconseguir de tant en tant una escola nova -i de vegades aquestes coses poden ésser molt importants- cal que deixin de moure's a la defensiva i que despleguin una iniciativa decidida. Els partits polítics i associacions ciutadanes ja n'han formulades moltes avui d'iniciatives, però no són solucions tècnicament perfectes el

que cal , sinó que tothom -començant per aquest mateixos partits i associacions- prenguin consciència clara de la importància política primordial que té l'inici de posar en marxa aquesta iniciativa popular. Quan les classes populars entenguin, i només des del moment en que ho entenguin ben clar, que poden anar decidint l'organització de la seva vida i del seu futur, que poden introduir elements petits primer de transformació de la societat que tendeixen veritablement a la democratització i igualació progressiva de la societat, els moviments socials tindran un sentit i tindran una força. Encara que fos reformista o fins i tot la "bona gestora" del capitalisme però fos autènticament popular aquesta iniciativa seria ja molt positiva perquè hauria aconseguit de trencar amb l'individualisme inherent al sistema capitalista i amb la passivitat inherent al progrés de qualsevol sistema segons que sembla.

Per a que la iniciativa popular sigui un fet els moviments que hem vist fins ara són un bon precedent i fins i tot un embrió, però cal eixamplar molt més el camp d'actuació i la tasca d'explicació. Més que dirigents el que calen són educadors. Eduquem que els dirigents ja sortiran.

Però tampoc té massa sentit tot aquest complex de moviments socials urbans si, sempre sobre aquest grau polític de la iniciativa popular de que acabem de parlar no sap incorporar els elements que són capaços de transformar les condicions que reproduïxen l'actual sistema



social. Avui que ja és ben clar que l'estructura interna del bloc dominant és diferent territorialment -nivell d'Estat, Barcelona, barri, com hem vist- ja que la fracció hegemònica monopolista a nivell d'Estat aconseguix el recolzament de les classes mitjanes i de la burgesia no monopolista a canvi de respectar situacions regionals o locals en que d'altres fraccions apareixen en situació hegemònica, la lluita per al poder municipal és primordial ja que pot aconseguir de consolidar transformacions que siguin una plataforma notable per a la transformació profunda de la societat. Efectivament, els moviments urbans han d'orientar-se de manera que tinguin un punt de partida favorable als interessos de la classe obrera i coordinats a la mateixa lluita de transformació de la societat que aquesta mena al cor mateix de les relacions de producció, de tal manera però que siguin capaços de recomposar al seu voltant un bloc nou, a base d'aliances amb les altres fraccions de classe present en el conjunt de les classes populars que permetin d'ocupar en un primer pas les estructures locals i municipals. Aquest primer pas pot ésser donat fins i tot sense canvis en la societat general, sempre que el bloc dominant consenteixi, és clar, en perdre parcel·les de poder, ja que hi haurà de pactar d'alguna manera. Però aquest primer pas sobretot és una plataforma extraordinària per a la transformació també dintre de la estructura del bloc dominant a nivell d'Estat i ho és en ell mateix com a plataforma operativa, i ho és també com a instrument d'educació popular en l'autogovern i en l'autoconvenciment de la possibilitat d'assolir canvis i transformacions favorables.



Dintre d'aquest marc d'exigència política dels moviments populars, el que a nosaltres més ens interessa de destacar és el paper que ha jugat el barri en aquestes lluites i, sobretot, el paper que pot arribar, a jugar més endavant encara.

Efectivament, hem vist com el barri esdevenia un marc adequat al desplegament dels primers moviments i lluites populars, que dintre del barri trobaven el ressó i la resposta. Si veïem que mai participava hi participava la majoria de la població, també hem vist que mai era "tot" el barri el que participava o el que quedava inclòs, sinó que hi havia un sector central, més o menys dispers que actuava d'aglutinador d'unes àrees més indiferenciades i sovint canviants. Un sector que venia caracteritzat per la història que s'ha revelat com un dels millors mitjans del coneixement del barri en el seu contingut i en la seva delimitació.

Perquè contràriament al que havíem afirmat anteriorment el problema de la definició del barri no és de la mateixa naturalesa que el de la definició de la ciutat, sinó que ha esdevingut un problema de coneixement històric i de coneixement actual, que possibiliti l'ordenació de la ciutat de la mateixa naturalesa que els demás problemes de l'ordenació del territori. Dintre del marc de lluita a que ens referíem suara mateix es tracta de trobar un àmbit territorial que permeti la iniciativa popular de que parlavem; les dimensions de les ciutats actuals, les dimensions de Barcelona avui, fa

força difícil per elles mateixes aquesta participació. El que es tracta però no és d'efectuar una descentralització simple de funcions, sinó dintre del marc d'una nova definició dels municipis, amb competències diverses segons la seva estructura interna -rurals o urbans- i amb un règim especial per a la Barcelona real d'avui i del futur, trobar uns àmbits d'escala adequada a afavorir la participació de la majoria efectiva de la població en el seu autogovern. És traslladar a l'escala de barri la mateixa problemàtica de descentralització-autonomia a nivell de regions de l'Estat espanyol; crec però fonamental de fer-ho ja que si en aquesta qüestió general ja són prou les confusions i els dubtes dels que haurien de tenir-la clara aquesta qüestió, a nivell intern del govern de les ciutats crec que cap formació majoritària d'esquerres no se la planteja, sobrevalorant els aspectes urbans de la gran ciutat, però despreciant les possibilitats polítiques que una divisió en barris autònoms podria suposar.

No es tracta de fer una ciutat dins de la ciutat, ni de ruralitzar-la en cap sentit, sinó dintre de les competències generals que siguin assignades a la regió metropolitana de la Barcelona futura, facilitar aquest accés a l'autogovern de la majoria de la població. No es tracta d'anar contra la gran ciutat, sinó de trobar i posar en peu un municipalisme a escala humana. I el barri pot ésser aquesta escala que cerquem, i així ho deduïm de la certa reivindicació que l'aparició dels moviments socials urbans recents n'ha suposat.



Ara bé, cal no oblidar el problema que duu aparellada tota divisió territorial a l'hora de definir-se materialment; cal no oblidar que qualsevol divisió territorial és una divisió política que tradueix la correlació de forces existent un moment donat i que pretén de perpetuar la dominació del bloc hegemònic. Ja hem vist com era configurat l'espai jurídic en el cas del Sants i a quins interessos podria correspondre cada concepció diferent d'aquest espai. En un altre lloc a propòsit de la divisió comarcal de Catalunya hem escrit que la divisió territorial és un acte de poder, que hom delimita allò que domina o pretén dominar; l'origen etimològic del mateix mot "regió" n'és una prova clara en aquest sentit. Així doncs, no serà una qüestió menor això que s'en diu la "qüestió de límits".

I perquè és una qüestió política eminentment, i perquè el barri ha d'ésser el marc de la iniciativa popular cal que siguin els propis afectats els qui fagin aquest acte de poder, els que delimiten els seus àmbits d'actuació. Els afectats que són els ciutadans de Sants, d'Hostafrancs i de la Bordeta, als quals és dedicat l'esforç d'aquest treball, però també als ciutadans de les Corts i de la Zona Franca, de l'Esquerra de l'Eixample i de tota la resta de Barcelona, als ciutadans dell'Hospitalet i del Prat i als de tota aquesta gran regió metropolitana que està també per definir. Però és a ells a qui pertoca de fer-ho. La nostra conclusió personal és que només podem aportar unes informacions del tipus de les que hem aportat, nosaltres ens decantem per reconèixer el pes extraordinari de la història a l'hora de tractar del barri i de centrar-lo. Però no podem dir res més.

Cal que no oblidem aquesta dimensió política inmensa dels problemes urbans. I aquesta ha d'ésser la conclusió de les nostres conclusions. Per altra banda ben poca cosa, que ja fa anys que era descoberta. I si no examineu un text tan pedagògic en aquest sentit com el "Memorial" del virrei Francisco de Toledo, de 1582, citat al llibre de Rojas-Mix que figura a la bibliografia:

"Y porque como he referido, no era posible adoctrinar a estos indios ni hacerlos vivir en policía, sin sacarlos de sus escondrijos, para que esto se facilitase separaron y sacaron en las reducciones a poblaciones y lugares públicos y se abrieron las calles por cuadra, conforme a la traza de los lugares españoles, sacando las puertas a las calles para que pudiesen ser vistos y visitados por la justicia y los sacerdotes... En estos pueblos en que ahora están reducidos estos naturales, se les hicieron obras públicas y de policía como en los de españoles: cárceles, casas de cabildo y hospitales en que se curen; por-



que como tengo dicho a V.M., para aprender a ser cristianos tienen primero necesidad de saber ser hombres, y que se les introduzca el gobierno y el modo de viri político y razonable".

L'Esquerra de l'Eixample, estiu 1978.

L-NAME TROVAT GENERALA. - LIBRES

1.- ALHUSSEN, B. i KALININ, M. Les villes nouvelles de la région parisienne. Paris, 1967; coll. Revue de géographie n° 30 i 31; 2 vols; 300 pp. 1967. Paris, 1969; trad. M. Ribas.

2.- ALVAREZ BARRA, ALFONSO: La urbanización de Madrid. Ed. Ayuso, Madrid, 1969; coll. Estudios de geografía n° 3; 240 pp.

3.- ALVAREZ, FELIX i VILLANVA, J. Las ciudades nuevas de la región de Madrid. Barcelona, 1969; coll. Estudios de geografía n° 3; 240 pp.

4.- ALVAREZ, FELIX: Urbanización y desarrollo de Madrid. Ed. Gustavo Gili, Barcelona, 1971; coll. Estudios de geografía n° 11; 130 pp. 1971; trad. Lab. Urbanisme Univ. Barce.

BIBLIOGRAFIA

5.- BARRET, GASTON: Urbanisme. Ed. G. Sirey, Paris, 1964; coll. Libres n° 1; 196 pp. 1964; trad. M. Ribas.

I-MARC TEÒRIC GENERALA.- LLIBRES

- 1.- ALTHUSSER, L. i BALIBAR, E.: Lire le Capital. Ed. Maspero, Paris, 1967; col. Petite coll. Maspero, nº 30 i 31; 2 vols; (tr. Para leer el Capital S. XXI, México, 1969; trad. M. Harnecker).
- 2.- ÁLVAREZ MORA, ALFONSO: La Remodelación del Centro de Madrid. Ed. Ayuso, Madrid, 1978; col. "Ciudad y Sociedad" nº 3; 240 pp.
- 3.- AMBROSE, PETER i COLENUTT, BOB: The Property Machine. Penguin Books, Harmondsworth, 1975; A penguin special 303; 192 pp.
- 4.- AYMÓNINO, CARLO: Orígenes y Desarrollo de la ciudad moderna. Ed. Gustavo Gili, Barcelona, 1972; col. Ciencia Urbanística nº 11; 330 pp. (or. 1971; trad. Lab. Urbanisme Univ. Barna).
- 5.- BARDET, GASTON: L'Urbanisme. Ed. 62, Barcelona, 1964; col. llibres a l'abast nº 14; trad. J. M. Ferrer; prol. i ap. M. Ribas Piera; 164 pp.

- 6.- BATAILLON, C.: État, Pouvoir et Espace dans le Tiers Monde. Ed. P.U.F., Paris, 1977; IEDES. 290 pp.
- 7.- BEAUJEU-GARNIER, J. i CHABOT, G.: Tratado de Geografía Urbana. Ed. Vicens Vives, Barcelona, 1970; col. "Ecumene"; prol. Vilà Valenti; trad. R. Ascón i T. Juni; rev. H. Capel; 588 pp.
- 8.- BENEVOLO, LEONARDO: Le Origini dell'Urbanistica Moderna. Ed. Laterza, Bari, 1972 (3ª); col. Universale Laterza nº 91; 194 pp. i 16 taules.
- 9.- BOLOGNA, S.; RAWICK, G. P.; GOBBINI, M.; NEGRI, A.; FERRARI BRAVO, L. i GAMBINO, F.: Operai e Stato, Lotte Operaie e Riforma dello Stato Capitalistico tra Rivoluzione d'Ottobre e New Deal. Ed. Feltrinelli, Milano, 1972; 236 pp.
- 10.- CAMPOS VENUTI, G.: La Administración del Urbanismo. Ed. Gustavo Gili, Barcelona, 1971; col. "Ciencia urbanística" nº 5; trad. J. Soler i M. Torres; 250 pp.
- 11.- CAPEL, HORACIO: Capitalismo y Morfología Urbana en España. Los libros de la Frontera, Barcelona, 1975; 142 pp.
- 12.- CASTELLS, MANUEL: Planification urbaine et mouvements sociaux: le cas de la rénovation urbaine à Paris. a AAW, L'analyse interdisciplinaire de la



- croissance urbaine (Toulouse 1971), CNRS, Paris, 1972; pp. 337-364.
- 13.- CASTELLS, MANUEL: La Question Urbaine. F. Maspero, Paris, 1973; col. "textes à l'appui"; 452 pp.
- 14.- CASTELLS, MANUEL: Ciudad, Democracia y Socialismo. La experiencia de las Asociaciones de vecinos en Madrid. Ed. Siglo XXI, Madrid, 1977; 250 pp.
- 15.- CASTELLS, M. i GODARD, F.: Monopolville. L'Enterprise, l'Etat, l'Urbain. Ed. Mouton, Paris, 1974; col. "La recherche urbaine" nº 6; 496 pp.
- 16.- CECCARELLI, PAOLO: La construcción de la ciudad soviética. Ed. Gustavo Gili, Barcelona, 1972; col. Ciencia Urbanística, nº 9 i tr. C. Martí; 292 pp. i XXIII làms. (or. 1970).
- 17.- COMISIÓN DE ESTADÍSTICA GENERAL DEL REINO: Censo de población de España según el recuento verificado en 21 de mayo de 1857. Madrid, 1858.
- 18.- DIRECCIÓN GENERAL DEL I. G. y E.: Censo de la población de España según el empadronamiento hecho en 31 de diciembre de 1877. Instituto Geográfico y Estadístico, Madrid, 1883-1884.

- 19.- DOLLEFUS, OLIVIER: L'Espace Géographique. P.U.F., Paris, 1970; col. Que sais-je ? nº 1390; 128 pp.
- 20.- ENGELS, FRIEDRICH: Aportacions a la història del moviment obrer. Antologia d'escrits (1844-1895) a cura de W.O. Henderson. Ed. 62, Barcelona, 1968; col. a l'abast nº 66; trad. J. Solé Tura; 272 pp.
- 21.- ENGELS, FRIEDRICH: El problema de la vivienda. Y las grandes ciudades. Ed. Gustavo Gili, Barcelona, 1974; col. Ciencia Urbanística nº 15; tr. E. Donato i M. Lömker; 132 pp.
- 22.- GEORGE, PIERRE: Geografía urbana. Ed. Ariel, Esplugues del Llobregat, 1969 (2ª ed.); col. "El Cano" nº 5; trad. J. Garzolini; 272 pp.
- 23.- GRANELLE, JEAN-JACQUES: La valeur du sol urbain et la propriété foncière. Le marché des terrains à Paris. Ed. Mouton, Paris, 1975; col. "La Recherche urbaine" nº 12; 240 pp.
- 24.- GRANELLE, JEAN-JACQUES: Le prix du sol en site urbain. a AAW, L'analyse interdisciplinaire de la croissance urbaine (Toulouse 1971) C.N.R.S., Paris, 1972; pp. 191-206.
- 25.- HARVEY, DAVID: Social Justice and the City. Ed. Arnold, London, 1976; 336 pp. (trad. castellà M. González, Urbanismo y desigualdad social, Siglo XXI,

- Madrid, 1977; 340 pp.
- 26.- ISNARD, HILDEBERT: L'Espace Géographique. P.U.F., Paris, 1978; col. "le Géographe" nº 25; 222 pp.
- 27.- JOHNSON, JAMES H.: Geografía urbana. Ed. Oikos-Tau, Vilassar de Mar, 1974; col. "Elementos de Geografía" nº 3; trad. J. Olivari; 280 pp.
- 28.- KELLER, SUZANNE: El vecindario urbano. Una perspectiva sociológica. Ed. Siglo XXI, Madrid, 1975; trad. M. Ruiz; 256 pp.
- 29.- LACOSTE, YVES: Els països subdesenvolupats. Ed. 62, Barcelona, 1963; col. "llibres a l'abast" nº 5; trad. J. Muntaner; 144 pp.
- 30.- LACOSTE, YVES: La Géographie, ça sert, d'abord, à faire la guerre. Ed. Maspero, Paris, 1976; col. petite coll. maspero nº 165; 190 pp. (La geografía un arma para la guerra, Anagrama, Barcelona, 1977; col. Elementos críticos nº 9; trad. J. Jordà; 158 pp.
- 31.- LACOSTE, YVES: Geografía del Subdesarrollo. Ed. Ariel, Barcelona, 1978 (2ª ed.); col. El Cano, sèrie Temes Generals nº 6; trad. J. Baraldés; 356 pp.
- 32.- LEFEBVRE, HENRI: La pensée marxiste et la ville. Ed. Castermann, Tournai, 1972; 160 pp.



- 33.- LEFEBVRE, HENRI: Espacio y Política. Ed. Península, Barcelona, 1976; col. "historia/ciencia/sociedad" nº 128; trad. J. Muls i J. Liaràs; 160 pp. (Anthropos, Paris, 1972).
- 34.- LIPIETZ, ALAIN: Le tribut foncier urbain. F. Maspéro, Paris, 1974; 290 pp.
- 35.- LIPIETZ, ALAIN: Approche théorique des transformations de l'espace français. Espaces et Sociétés, Ed. Anthropos, Paris, nov. 1975; nº 16; pp. 3-14.
- 36.- LIPIETZ, ALAIN: Le Capital et son Espace. Ed. Maspéro, Paris, 1977; col. "économie et socialisme" nº 34; 168 pp.
- 37.- MARX, K. i ENGELS, F.: Revolución en España. Ed. Ariel, (Caracas)-Barcelona, 1966 (2ª ed.); col. Demos nº 4; tr., pr. i notes M. Sacristán; 260 pp.
- 38.- MARX, K. i ENGELS, F.: L'idéologie allemande. Ed. Sociales, Paris, 1966; trad. R. Cartelle i G. Badiá; 156 pp.
- 39.- MAURÍN, JOAQUIM: La Revolución Española. De la Monarquía Absoluta a la Revolución Socialista. Ed. Cenit, Madrid, 1932; 196 pp.

- 40.- MIRAVITLLES, JAUME: Geografía contra Geopolítica. Ed. Prometeo, México D.F., 1945; col. "Nueva Iberia"; 334 pp.
- 41.- NADAL, JORDI: El fracaso de la Revolución Industrial en España, 1814-1913. Ed. Ariel, Barcelona, 1975; col. Ariel Historia nº 5; 318 pp.
- 42.- PHILIPPONNEAU, MICHEL: Changer la vie, changer la ville. Rennes 1977. Éd. Breiz, La Baule, 1976; pr. F. Mitterrand; 376 pp.
- 43.- POULANTZAS, N.: Pouvoir politique et Classes sociales. Ed. Maspero, Paris, 1968; 1972 a Petite collection Maspero nº 77-78; 2 vols.; 200 i 200 pp. (trad. Poder político y clases sociales en el estado capitalista S. XXI, México, 1969; trad. F.M. Torner.)
- 44.- PRETECEILLE, EDMOND: La production des grands ensembles. Ed. Mouton, Paris, 1973; col. "La Recherche urbaine" nº 3; 172 pp.
- 45.- ROJAS-MIX, MIGUEL: La Plaza Mayor. El urbanismo, instrumento de dominio colonial. Ed. Muchnik, Barcelona, 1978; 248 pp.
- 46.- ROSSI, ALDO: La Arquitectura de la ciudad. Ed. Gustavo Gili, Barcelona, 1971; col. "Arquitectura y crítica"; trad. J.M. Ferrer; rev. i prol. S. Tarra-

- gó; 240 pp. i 38 ilustracions.
- 47.- SEGUÍ, SALVADOR: Escrits. Ed. 62, Barcelona, 1975; col. "Antologia Catalana" nº 78; a cura d'I. Molas; 107 pp.
- 48.- SUTCLIFFE, A.: Ocaso y fracaso del Centro de París. Ed. Gustavo Gili, Barcelona, 1973; col. Ciencia Urbanística nº 13; trad. A. Desmonts; 362 pp. i un pla. (The autum of central Paris. The defect of town planning 1850-1970; Arnold, London, 1970).
- 49.- TOPALOV, CHRISTIAN: Les promoteurs immobiliers. Contribution à l'analyse de la production capitaliste du logement en France. Ed. Mouton, Paris, 1974; col. "La Recherche Urbaine" nº 4; 416 pp.
- 50.- VALDOUR, JACQUES: L'Ouvrier Espagnol. Observations vécues. T.I: "Catalogne", T.II: "Andalousie, Aragon, Castille, Pays Basque." Ed. Giard, Lille; Ed. A. Rousseau, Paris, 1919; 380 pp. i 396 pp.
- 51.- VICENS VIVES, JAUME: España. Geopolítica del Estado y del Imperio. Ed. Yunque, Barcelona, 1940; col. "Manuales de formación" vol. I; 215 pp. i 85 mapes.
- 52.- VICENS VIVES, JAUME: Tratado General de Geopolítica. El factor geográfico y el proceso histórico. C.E.H.I.-Teide, Barcelona, 1950 (1956, Vicens Vives 1972); 242 pp.



- 53.- VIEILLE, P.: Marché des terrains et société urbaine.  
Ed. Anthropos, Paris, 1970.

B.- ARTICLES DE REVISTES

- 54.- ALIBÉS ROVIRA, J. M<sup>a</sup>: "Les associations de veïns da-  
vant el futur!" Nous Horitzons, Alella, novembre  
1977, n<sup>o</sup> 37; pp. 21-29.
- 55.- ALQUIER, FRANÇOIS: "Contribution à l'étude de la  
rente foncière sur les terrains urbains". Espaces  
et Sociétés, Paris, 1971; n<sup>o</sup> 2; pp. 75-87.
- 56.- ANONIM: "Pratique populaire urbaine au 18<sup>ème</sup> siècle".  
Place, Paris, 1976; n<sup>o</sup> 5; pp. 49-51.
- 57.- BORJA, JORDI: "Crítica de libros: La Question Ur-  
baine i Crónica urbana". Cuadernos de Arquitectura  
y Urbanismo, Barcelona, gener-febrier 1972; n<sup>o</sup> 87;  
pp. 115 i 119.
- 58.- BRICALL, ENRIC: "Elements per a una anàlisi de les  
relacions ciutat-habitant". Perspectiva Social,  
Barcelona, 1973; n<sup>o</sup> 1.

- 59.- CAPEL, HORACIO: "La Geografía española tras la guerra civil". Geocrítica, Barcelona, gener 1976; nº 1; 36 pp. Comunicació a la reunió anual del Institute of British Geographers (Coventry, 3-7 gener 1976).
- 60.- CAPEL, HORACIO: "Institucionalización de la Geografía y estrategias de la comunidad científica de los geógrafos". Geocrítica, Barcelona, març i maig 1977; nº 8 i 9; 32 pp. i 28 pp.
- 61.- CASTELLS, MANUEL: "La cuestión municipal". Argumentos, Madrid, març 1978; nº 13; pp. 31-38.
- 62.- CERO: "Una interpretación marxista de los fenómenos espaciales: la cuestión urbana". Zona Abierta, Madrid, nº 1, tardor 1974; pp. 93-105.
- 63.- FAIRE, A. i MASSIAH, G.: "La Crise de l'urbanisme et de l'aménagement du territoire, et ses conséquences sur la recherche". Espaces et Sociétés, Ed. Anthropos, Paris, maig 1974; nº 12; pp. 33-48.
- 64.- GARNIER, JEAN-PIERRE: "A propos de la question urbaine". Espaces et Sociétés, Paris, febrer 1973; nº 8; pp. 123-129.
- 65.- HARRISON, JOSEPH: "El món de la gran indústria i el fracàs del nacionalisme català de dreta (1901-1923)". Recerques, Ed. Curial, Barcelona, 1978; nº 7; pp. 83-98.

- 66.- HARVEY, DAVID: "Geografía y teoría revolucionaria". Geocrítica, Barcelona, juliol 1976, nº 4; tr. J.P. Teixidó; 22 pp.
- 67.- JALABERT, GUY: "Spéculation foncière et urbanisation dans la banlieu toulousaine". Révue Géographique des Pyrénées et du Sud-ouest, Toulouse, 1971; vol. 42 fasc. 4; pp. 431-454.
- 68.- LIPIETZ, ALAIN: "Algunos problemas de la producción monopolista del espacio urbano". Zona Abierta, Madrid, 1976; nº 8; pp. 61-73; trad. J. Pozueta.
- 69.- MATTSON, KIRK: "Una introducción a la geografía radical". Geocrítica, Barcelona, gener 1978; nº 13; 28 pp.
- 70.- MICHELIS, M. DE i VENTURI, M.: "Le centre de direction de Bologne au comment le P.C.I. gère le problème urbain". Espaces et Sociétés, Paris, març 1971; nº 2; pp. 45-52.
- 71.- PEET, RICHARD: "The development of radical geography in the United States". Progress in Human Geography, Arnold, London, 1977; vol. I nº 2; pp. 240-263.
- 72.- RE.MI.CA. (Recherches Midi-Catalogne): "Sistemas espaciales y estructuras regionales". Revista de Geografía, Barcelona, 1974; vol. VIII, nº 1 i 2; pp. 5-17.



- 73.- TAYLOR, PETER J.: "El debate cuantitativo en la geografía británica". Geocrítica, Barcelona, agost 1977; nº 10; trad, D. Batallé i P. Cassà; 28 pp.
- 74.- VILÀ VALENTI, JUAN: "Una nueva Geografía". Revista de Geografía, Univ. Barcelona, Dep. Geografía, 1971, vol. V, nº 1 i 2, pp. 5-38; 1973, vol. VII, nº 1 i 2; pp. 5-57.
- 75.- ...  
la ciutat de ...  
Lana; 17 vols. ...  
1920 en català ...
- 76.- ...  
FRANCO, H.; ...  
Periòde. ...  
... nº 14; 120 pp.
- 77.- ...  
...  
...  
...  
182 pp.
- 78.- ...  
...  
...  
...  
1972; pp. 243-292.
- 79.- ...  
...  
...  
...

II-OBRES SOBRE CATALUNYA I BARCELONAA.- LLIBRES

- 75.- AJUNTAMENT DE BARCELONA: Anuari(o) Estadístic(o) de la Ciutat de Barcelona (1903-1923). Henrich, Barcelona; 17 vols. (1<sup>a</sup> època I-XVI en castellà; 1918-1920 en català) Dr. Manuel Escudé i Bartolí.
- 76.- ALIBÉS, J.M.; CAMO, M.; GIRAL, E.; HUERTAS, J.M.; PRADAS, R.; TARRAGÓ, S. i C.A.U.: La Barcelona de Porcioles. Ed. Laia, Barcelona, 1975; col. Laia/paperback nº 14; 310 pp.
- 77.- AMAT CORTADA i SENJUST, RAFAEL D': Excursions d'en .....per Catalunya i Rosselló en l'últim quart del segle XVIII<sup>e</sup>. C.E.C., Barcelona, 1919; pres. J.M.T.; 182 pp.
- 78.- ARTAL, FRANCESC: Vers una política econòmica nacionalista burgesa (1840-1913). a AAW, Economia crítica: una perspectiva catalana. Ed. 62, Barcelona, 1972; pp. 269-298.
- 79.- ARTAL, F.; GASCH, E.; MASSANA, C. i ROCA, F.: El pensament econòmic català durant la república i la

- guerra (1931-39). Ed. 62, Barcelona, 1976; col. Estudis i Documents nº 28; 382 pp.
- 80.- BADOSA i COLL, ELISA: La desamortización de Mendi-zabal en las comarcas del llano de Barcelona y Ba-jo Llobregat. Tesina, Dep. Hª Moderna i Contempo-rànea, Barcelona, 1971.
- 81.- BALAGUER, VÍCTOR: Guía-cicerone de Barcelona a Mar-torell. Imp. J. Jepús i R. Villegas, Barcelona, 1857; col. "Guías de los ferrocarriles de Cataluña"; 112 pp.
- 82.- BENET, J. i MARTÍ, C.: Barcelona a mitjan segle XIX (1854-1856). Ed. Curial, Barcelona, 1976; col. Documents de Cultura nº 8 i 9; 2 vols.; 820 pp. i 730 pp.
- 83.- BOHIGAS, ORIOL: Barcelona entre el pla Cerdà i el barraquisme. Ed. 62, Barcelona, 1963; col. " a l' abast" nº 6; 160 pp.
- 84.- BONAL, R. i COSTA, J.: Sòl urbà i classes socials: materials per a una política municipal. Publ. F.J. Bofill-Ed. Blume, Barcelona, 1978; pr. M. Domingo; 120 pp.
- 85.- BORJA, JORDI i ALTRES: La Gran Barcelona. Ed. Al-berto Corazón, Madrid, 1972; 150 pp.



- 86.- BRICALL, JOSEP M<sup>a</sup>: Política econòmica de la Generalitat (1936-1939), I Evolució i formes de la producció industrial. Ed. 62, Barcelona, 1970; col. Estudis i documents n<sup>o</sup> 15; prol. J.L. Sureda; 360 pp.
- 87.- BUSQUETS i VAUTRAVERS, GUILLEM: Ensanche y reforma de la ciudad de Barcelona 1842-1942. Barcelona, 1942; 23 pp.
- 88.- CABANA, FRANCESC: La Banca a Catalunya. Apunts per a una història. Ed. 62, Barcelona, 1965; col. "llibres a l'abast n<sup>o</sup> 29".
- 89.- CABANA, FRANCESC: Bancs i banquers a Catalunya. Capítols per a una història. Ed. 62, Barcelona, 1976 (2<sup>a</sup> ed.); col. "llibres a l'abast n<sup>o</sup> 99"; 318 pp.
- 90.- CABANA, FRANCESC: Història del Banc de Barcelona (1844-1920). Ed. 62, Barcelona, 1978; col. "llibres a l'abast n<sup>o</sup> 141"; 264 pp.
- 91.- CARRERAS CANDI, FRANCESC: La Via Laietana. Ajuntament de Barcelona, Barcelona, 1913; 136 pp.
- 92.- CARRERAS CANDI, FRANCESC: La Ciutat de Barcelona. Ed. Martín, Barcelona, s.a. (1916 ?); col. Geografia General de Catalunya vol. V; 1138 pp.

- 93.- CASASSAS i SIMÓ, LLUÍS: Barcelona i l'espai català. Ed. Curial, Barcelona, 1977; col. "biblioteca de cultura catalana" nº 30; 330 pp.
- 94.- CERDÀ, ILDEFONS: Teoría General de la Urbanización y aplicación de sus principios y doctrinas a la Reforma y Ensanche de Barcelona. I.E.F./Ariel/Vicens Vives, Barcelona/Madrid, 1968-1971; 3 vols. Pr. A. Barrera; est. i annexes F. Estapé.
- 95.- CODINA, JAUME: El Delta del Llobregat i Barcelona. Gèneres i formes de vida dels segles XVI al XX. Ed. Ariel, Esplugues de Llobregat, 1971; col. "hores de Catalunya"; prol. J. Reglà i J. Vilà; 480 pp.
- 96.- CORNET i MAS, GAIETA: Guía de Barcelona. Metódica descripción de la capital del Principado de Cataluña y de sus alrededores, unidos a la antigua población por medio del Ensanche. Llib. E. Puig, Barcelona, 1882; 448 pp. + 96 pp. d'anuncis.
- 97.- COROMINES, PERE: Diaris i records de Pere Coromines.  
1. Els anys de joventut i el procés de Montjuïc.  
2. De la solidaritat al catorze d'abril. Curial, Barcelona, 1974, 1974, 1975; Ed. a cura de M. Cahner i J. Coromines; 376; 524; 384 pp. col. La Mata de jonc nº 3, 4 i 5.

- 98.- COURTOT, R. i FERRAS, R.: Les grandes villes du monde: Barcelona. Secret. Gral. Gouvernement, Paris, 1969; Notes et Documents n<sup>o</sup> 3; 68 pp.
- 99.- Diccionario Geográfico Universal. Redactado por una Sociedad de literatos. Imp. Torner, Barcelona, 1831-34; 10 volums.
- 100.- DURÁN i SAMPERE, AGUSTÍ: Barcelona i la seva història. Ed. Curial, Barcelona, 1972-75; col. "Documents de Cultura" n<sup>o</sup> 2, 4 i 7; 800 pp.; 700 pp. i 712 pp.
- 101.- FABRE, J. i HUERTAS CLAVERIA, J. M.: Tots els barris de Barcelona, vol. I: "El Clot, el Poble Nou, la Sagrera, Sants, la Bordeta, Hostafrancs". Ed. 62, Barcelona, 1976; 238 pp.
- 102.- FERRAS, ROBERT: Barcelone, croissance d'une metropole. Ed. Anthropos, Paris, 1977; 616 pp.
- 103.- FIGUEROLA, LAUREA: Estadística de Barcelona en 1849. Imp. T. Gorchs, Barcelona, 1849 (ed. de l'I.E.F., Madrid, 1968; 320 pp.).
- 104.- FITER e INGLES, JOSÉ: Las cercanías de Barcelona. Guía-cicerone descriptiva estadística e histórica del Forastero. Casa Caritat, Barcelona, 1888; 144 pp.



- 105.- FONT i MOSELLA, JOAQUÍN: Consideraciones sobre los inconvenientes que irrogan la salud de los jornaleros y a la pública de Barcelona las fábricas, en especial las de vapor y sobre las ventajas de trasladarlas a la llanura de casa Túnez. Imp. Gorchs, Barcelona, 1852; 36 pp.
- 106.- GALERA, MONTSERRAT: Bibliografía geogràfica de la ciutat de Barcelona, vol. I "Geografía Física (castellà) 90 pp., vol. II "La població" 200 pp. Ajuntament de Barcelona, Dep. Geografia CSIC, Barcelona, 1973; prols. J. Vilà i J. Nadal.
- 107.- GALERA, M.; ROCA, F. i TARRAGÓ: Atlas de Barcelona (Siglos XVI-XX). A.H.U.A.D., Pub. COACB, Barcelona, 1973; pres. P. Vila; 538 pp.
- 108.- GENER, P.: El Proyecto de Agregación y Enlaces. Barcelona Selecta 1908.
- 109.- GENERALITAT DE CATALUNYA. Conselleria d'Economia: La divisió territorial de Catalunya. Ed. Seix, Barcelona, 1937; 124 pp. (facsimil, Ed. Seix, Barcelona, 1977; prol. M. Ribas Piera i P. Vila; C.C.C. àmbit VIII).
- 110.- GRIJALBO, J. i FABREGAS, F.: Municipalització de la propietat urbana. Ed. U.G.T., Barcelona (1937); 223 pp.

- 111.- HUERTAS CLAVERIA, J.M.; FABRE, J. i MARTÍ, J.:  
El Montjuïc del segle XX. Ed. Pòrtic, Barcelona,  
1969; col. "Llibre de butxaca" nº 7; 128 pp.
- 112.- IGLÉSIES i FORT, JOSEP: El movimiento demográfico en Cataluña durante los últimos cien años. Memorias de la Real Academia de Ciencias y Artes, Barcelona, 1969; 3ª època, nº 680; vol. XXXIII, nº 16; 119 pp.
- 113.- IGLÉSIES i FORT, JOSEP: El fogaje de 1365-1370. Contribución al conocimiento de la población de Cataluña en la segunda mitad del siglo XIV. Memorias de la Real Academia de Ciencias y Artes de Barcelona, Barcelona, 1961, 3ª època, vol. XXXIV; planes 249-356.
- 114.- IGLÉSIES i FORT, JOSEP: El cens del comte de Floridablanca, 1787 (Part de Catalunya). Fundació S. Vives Casajuana, Barcelona; I vol. 1969, 620 pp.; II vol. 1970, 572 pp.
- 115.- IGLÉSIES i FORT, JOSEP: Estadístiques de població de Catalunya el primer vicenni del segle XVIII. Fund. S. Vives Casajuana, Barcelona, 1974; 3 vols. 1.508 pp.
- 116.- IZARD, MIQUEL: La revolución industrial en España: expansión de la industria algodonera catalana, 1832-1861. Universidad de los Andes, Mérida, 1969; 376;

Multicopiado.

- 117.- IZARD, MIQUEL: Revolució industrial i obrerisme. Les "tres classes de vapor" a Catalunya (1869-1913). Ed. Ariel, Barcelona, 1970; col. "Hores de Catalunya".
- 118.- IZARD, MIGUEL: Industrialización y obrerismo. Las tres clases de vapor 1869-1913. Ed. Ariel, Barcelona, 1973; col. Ariel quincenal nº 98; 256 pp.
- 119.- IZARD, MIQUEL: El segle XIX. Burguesos i proletaris. Ed. Dopesa 2, Barcelona, 1978; col. "Conèixer Catalunya nº 13"; 112 pp.
- 120.- LLADONOSA, MANUEL: El Congrés de Sants. Ed. Nova Terra, Barcelona, 1975. Col. "Síntesi" sèrie Documents a la recerca; 188 pp.
- 121.- LLUCH, ERNEST: El pensament econòmic a Catalunya (1760-1840). Els orígens ideològics i del proteccionisme i la presa de consciència de la burgesia catalana. Ed. 62, Barcelona, 1973; col. Estudis i Documents nº 22; 386 pp.
- 122.- LLUCH, ERNEST i GASPÀR, JOAN: Preus del sòl a Catalunya. Banca Catalana, Servei d'Estudis, Barcelona 1972; 2 vols., I 336 pp., II 5 mapes.



- 123.- MADOZ, PASCUAL: Diccionario Geográfico, Estadístico e Histórico de España y sus posesiones de Ultramar. Madrid, 1845-50. 16 vols.
- 124.- MALUQUER DE MOTES, JORDI: El Socialismo en España 1833-1868. Ed. Crítica, Barcelona, 1977; nº 19; 410 pp.
- 125.- MARTORELL PORTAS, V.; FLORENSA FERRER, A. i MARTORELL OTZET, V.: Historia del Urbanismo en Barcelona. Del plan Cerdà al área Metropolitana. (Ed. Labor, Barcelona, 1970) 154 pp.
- 126.- MIRACLE, JOSEP: Jaume Raventós. L'home de seny. Ed. Balmes, Barcelona, 1975; 88 pp.
- 127.- MIRACLE, JOSEP: Quatre coses del meu temps. (Memòries). Ed. La Paraula Viva, Barcelona, 1976; 382 pp.
- 128.- MOLAS, ISIDRE: Lliga Catalana. Un estudi d'Estasiologia, vol. I: "Lliga regionalista. Lliga Catalana. Un partit catalanista. L'estructura del partit: la base humana"; vol. II: "L'estructura del partit: l'organització. El programa polític. Canals d'influència. El sistema de partits. La desaparició de Lliga Catalana." Ed. 62, Barcelona, 1972; 2 vols.; 352 pp. i 448 pp.
- 129.- MOLAS RIBALTA, PERE: Economia i societat al segle XVIII. Ed. La Paraula Viva, Barcelona, 1975; 208 pp.

- 130.- MOLAS RIBALTA, PERE: Comerç i estructura social a Catalunya i València als segles XVII i XVIII. Ed. Curial, Barcelona, 1977; col. Biblioteca de Cultura Catalana nº 27.
- 131.- MOLAS RIBALTA, PERE: Los Gremios barceloneses en el siglo XVIII. Conf. Cajas de Ahorro, Madrid, 1970.
- 132.- OLTRA PICÓ, JOSEP: Socialización de las fincas urbanas y municipalización de los servicios. Ed. Marxista, Barcelona, 1937; col. "La Nueva Economía"; 71 pp.
- 133.- RAVENTÓS, MANUEL: Assaig sobre alguns episodis històrics dels moviments socials a Barcelona en el segle XIX. Barcelona, 1925.
- 134.- RIBAS PIERA, MANUEL: Història recent de la urbanística als Països Catalans a GASTON BARDET, L'Urbanisme. Ed. 62, Barcelona, 1964; col. "llibres a l'abast" nº 14; pp. 137-161.
- 135.- ROCA, FRANCESC: El pla Macià. De la Gross-Barcelona al pla comarcal. Ed. La Magrana, Barcelona, 1977; col. La Magrana nº 6; 110 pp.
- 136.- ROCA i ROSELL, FRANCESC: Política urbana i pensament econòmic. Barcelona, 1901-1939. Tesi doctoral, Fac. Ciències Econòmiques i Empresariales, maig 1977; dir. F. Estapé. 2 vols. XI i 796 pp. Multicopiat.

- 137.- SÁEZ BUESA, ARMANDO: La población de Barcelona en 1863 y 1960. Ed. Moneda y Crédito, Madrid, 1968; Serv. Estudios Banco Urquijo; 96 pp.
- 138.- SOLÀ-MORALES, M. DE; BUSQUETS, J.; DOMINGO, M.; FONT, A. i GÓMEZ ORDÓÑEZ, J.L.: Barcelona. Remodelación capitalista o desarrollo urbano en el sector de la ribera oriental. Ed. Gustavo Gili, Barcelona, 1974; col. "Materiales de la Ciudad"; 80 pp.
- 139.- TARRAGÓ, SALVADOR: En defensa de Barcelona. Ed. Aedos, Barcelona, 1978; col. Iskra Universitària; trad. J. Pomar; 158 pp.
- 140.- TATJER MIR, MERCEDES: La Barceloneta. Del siglo XVIII al plan de la Ribera. Los Libros de la Frontera, Barcelona, 1973; nº 2; col. Realidad Geográfica; pròl. H. Capel; 220 pp.
- 141.- TATJER MIR, MERCE: Estructura de la propietat i morfologia a la Barceloneta, A.A. V.V. a La Barceloneta Estudi de la degradació d'un Barri. Ajuntament de Barcelona, Barcelona en premsa.
- 142.- VICENS VIVES, J. i LLORENS, M.: Industrials i Polítics (segle XIX). Ed. Vicens Vives, Barcelona, 1972 (2ª ed.); col. "Biografies catalanes nº XI"; 446 pp.



- 143.- VILA, PAU i CASASSAS, LLUÍS: Barcelona i la seva rodalia al llarg del temps. Ed. Aedos, Barcelona, 1974; pròl. Ll. Solé; 492 pp.
- 144.- VILA i VALENTÍ, JOAN: L'allunyament del món rural, l'inici de la indústria moderna, a El món rural a Catalunya. Ed. Curial, Barcelona, 1973; col. Biblioteca de Cultura Catalana nº 6; pp. 127-166.
- 145.- VILAR, PIERRE: Interpretació geogràfica de Barcelona. Barcelona, 1936 (Imp. Hostench); trad. E. Cardús; separata del Butlletí del C.E.C. nº 498; 16 pp.
- 146.- VILAR, PIERRE: Catalunya dins l'Espanya moderna, vol. I: "Introducció. El medi natural." 1965 (2ª ed.) 398 pp.; vol. II: "El medi històric." 1966 (2ª ed.) 464 pp.; vol. III: "Les transformacions agràries del S. XVIII català." 1966. 664 pp.; vol. IV: "La formació del capital comercial." 1968. 640 pp. Ed. 62, Barcelona; col. "Estudis i Documents" nº 1, 2, 3 i 4; trad. E. Duran.
- 147.- ZAMORA, FRANCISCO DE: Diario de los viajes hechos en Cataluña por D. .... Ed. Curial, Barcelona, 1973; col. "Documents de Cultura" nº 3; a cura de R. Boixareu; 514 pp.

B.- ARTICLES DE REVISTES

- 148.- ALAIZ, FELIPE: "Barcelona, ciudad rural". Tiempos Nuevos, Barcelona, 1935; II, 4, agost; pp. 132-135.
- 149.- ALEMANY, J. i ROCA, F.: "Espais polítics i polítiques territorials a Catalunya". Taula de Canvi, Barcelona, nov.-des. 1977, gener-febrer 1978; nº 819; pp. 3-19.
- 150.- ALIBÉS, J.M.; MIGUÉLEZ, F.; PARDO, M.I.; PRADES, R.; SANTAOLARIA, J.J. i SABATÉ, J.: "La Lucha de los barrios". C.A.U., Barcelona, nov.-des. 1975; nº 34.
- 151.- BATALLA, LA: "Las elecciones municipales en Cataluña". La Batalla, Barcelona, gener 1934; V (2) 175.
- 152.- CARRERAS CANDI, FRANCESC: "Una exposició de plans de Barcelona". Butlletí del C.E.C., Barcelona, maig-desembre 1920; pp. 304-311.
- 153.- ESTAPÉ, FABIÁN: "El derribo de las murallas y la Barcelona del siglo XIX". Miscellanea Barcinonensis, Barcelona, 1967; nº XVII.
- 154.- FABRÉ, J. i HUERTAS, JOSEP M.: "Ara fa vuitanta anys. Els pobles del pla de Barcelona contra l'annexió". L'Avenç, Barcelona, maig 1977; nº 2; pp. 60-65.

- 155.- FERRAS, ROBERT: "Les autres catalans: le prolétariat urbain à Barcelone". Révue Géographique des Pyrénées et du Sud-Oest, Toulouse, avril 1977; T. 42 n° 2; pp. 191-198.
- 156.- FERRAS, ROBERT: "Espace social et espace urbain à Barcelone". Colloqui de l'Associació de Geògrafs Francesos. "Les Capitales et les métropoles méditerranéennes", Paris, 3 de juny de 1978. Ex. fotocopiât.
- 157.- G.A.T.C.P.A.C.: "La urbanització de la Barcelona futura". Mirador, Barcelona, maig 1932; 3 articles reproduits a Cuadernos de arquitectura y urbanismo, COACB, Barcelona, juliol-agost 1972, n° 90; sèrie Arxiu històric n° 2; pp. 38-40.
- 158.- GIRALT CASADESÚS, RICARD: "Plano general de la urbanización de Barcelona". La Constitución, novembre 1916 - novembre 1918.
- 159.- GRAU, RAMÓN: "Las transformaciones urbanas de Barcelona en los orígenes de la era industrial (último tercio del siglo XVIII)". Estudios Geográficos, XXXI, n° 118, Madrid, febrer 1970; pp. 149-159.
- 160.- GRAU, RAMÓN: "La Manufactura algodонера y la ciudad. C.A.U.", Barcelona, maig-juny 1973, n° 19; pp. 72-75.



- 161.- GRAU, RAMÓN: "La Barcelona industrial en la obra de Cerdà ¿ un ejemplo ?". Cuadernos de Arquitectura y Urbanismo, C.O.A.C.B., Barcelona, gener-febrier 1974; nº 100. Serie "Archivo Histórico nº 4"; pp. 29-31.
- 162.- GRAU, R. i LÓPEZ, M.: "Vells suburbis fora ciutat, Sant Martí, un Manchester local". Serra d'Or, Barcelona, octubre, 1973; pp. 635-641.
- 163.- GRAU, R. i LÓPEZ, M.: "Empresari i capitalista a la manufactura catalana del segle XVIII. Introducció a l'estudi de les fàbriques d'indianes". Recerques, Barcelona, 1974; nº 4; pp. 19-57.
- 164.- LÓPEZ GUALLAR, MARINA: "Vivienda y segregación social en Barcelona (1772-1791)". C.A.U., Barcelona, maig-juny 1973, nº 19; pp. 68-71.
- 165.- LÓPEZ, M. i GRAU, R.: "Barcelona entre el urbanismo barroco y la revolución industrial". Cuadernos de Arquitectura y Urbanismo, Barcelona, C.O.A.C.B., 1971; nº 80; serie "Archivo Histórico nº 1"; pp. 28-40.
- 166.- MALUQUER, JORDI: "La burguesia catalana i l'esclavitut colonial: modes de producció i pràctica política". Recerques, Ariel, Barcelona, 1974; nº 3; pp. 83-136.

- 167.- MASSANA, CARME: "Los Anuarios Estadísticos de la ciudad de Barcelona, 1902-1923, y el socialismo municipal". Cuadernos de Arquitectura y Urbanismo, C.O.A.C.B., Barcelona, 1971; nº 80; serie "Archivo Histórico nº 1"; pp. 47-54.
- 168.- MASSANA, CARME: "La teoría de la nova economia urbana: Joan Grijalbo/Francesc Fàbregas y la Municipalització de la propietat urbana". Cuadernos de Arquitectura y Urbanismo, C.O.A.C.B., Barcelona, juliol-agost, 1972; nº 90; serie "Archivo Histórico nº 2"; pp. 54-55.
- 169.- MASSANA, CARME: "La formació de Sant Ildefons". Serra d'Or, Barcelona, abril 1973; pp. 259-262.
- 170.- MASSANA, C. i ROCA, F.: "Estratègies urbanes i realitat urbana a la regió de Barcelona". a A.A. V.V., Economia Crítica: una perspectiva catalana. Ed. 62, Barcelona, 1972; pp. 203-233.
- 171.- MOLINS i FÀBREGA, N.: "Barracòpolis, cintura de Barcelona". L'Opinió. Setmanari Socialista, Barcelona, 1928; nº 42; 1 de desembre.
- 172.- MOLINS, J. i PERDIGÓ, J.: "La llei municipal de Catalunya". Taula de Canvi, Barcelona, 1976, nº 2.

- 173.- NADAL, J. i RIBAS, E.: "Una empresa cotonera catalana: la fàbrica de la rambla de Vilanova, 1841-1861". Recerques, Ariel, Barcelona, 1974; nº 3; pp. 47-81.
- 174.- OLIVES PUIG, JOSÉ: "Deterioración urbana e inmigración en un barrio del casco antiguo de Barcelona: Sant Cugat del Rec". Revista de Geografía, Univ. Barcelona, Dep. Geografía, 1969; any III nº 1 i 2; pp. 41-72.
- 175.- L'OPINIÓ: "Editorial: La post-Exposició". L'Opinió. Setmanari Socialista, Barcelona, 1929; nº 94; 30 de novembre.
- 176.- RE.MI.CA.: "Effets spatiaux de la croissance économique à Barcelone". Révue Géographique des Pyrénées et du Sud-Oest, Toulouse, abril 1977; T. 48 nº 2; pp. 171-190.
- 177.- ROCA i ROSELL, FRANCESC: "Cebrià Montoliu y la ciencia cívica". Cuadernos de Arquitectura y Urbanismo, C.O.A.C.B., Barcelona, 1971, nº 80; serie "Archivo Histórico nº 1"; pp. 41-46.
- 178.- ROCA i ROSELL, FRANCESC: "El G.A.T.P.A.C. y la crisis urbana de los años 30". Cuadernos de Arquitectura y Urbanismo, C.O.A.C.B., Barcelona, 1972; nº 90; sèrie "arxiu històric" nº 2.



- 179.- ROCA i ROSELL, FRANCESC: "Notícia de la Cooperativa La Ciutat de Repós i de Vacances". Cuadernos de Arquitectura y Urbanismo, C.O.A.C.B., Barcelona, gener-febrer 1973, nº 94; serie "Archivo Histórico nº 3"; pàg. 23.
- 180.- ROCA i ROSELL, FRANCESC: "El Decret de municipalització de la Propietat Urbana de l'11 de juny de 1937 i la nova economia urbana". Recerques, Barcelona, 1973; nº 2.
- 181.- ROCA i ROSELL, FRANCESC: "Cerdà después de Cerdà". Cuadernos de Arquitectura y Urbanismo, C.O.A.C.B., Barcelona, gener-febrer 1974; nº 100; serie "Archivo Histórico nº 4"; pp. 50-56.
- 182.- ROCA i ROSELL, FRANCESC: "El model prussià i el model clàssic en la formació del bloc urbà dominant. Barcelona 1909-1936". Colloqui de Recerques, Barcelona, octubre 1974; 11 pp. (multicopiat).
- 183.- ROCA i ROSELL, FRANCESC: "A la Barcelona de 1975. Blocs urbans, personalitat col·lectiva, nova economia". Serra d'Or, Barcelona, juny 1975; pp. 394-398.
- 184.- ROCA i ROSELL, FRANCESC: "Noucentisme en perill". Serra d'Or, Barcelona, desembre 1975; pp. 845-848.

- 185.- ROCA i ROSELL, FRANCESC: "La Gross-Barcelona: dues introduccions". Recerques, Barcelona, 1976; nº 6; pp. 119-135.
- 186.- ROCA i ROSELL, FRANCESC: "Catalogna: il labirinto e Arianna". Hinterland, Milano, desembre 1977 gener 1978; pp. 16-17.
- 187.- ROCA, F. i GASCH, E.: "La Nova Economia Urbana (1936-39)". C.A.U., Barcelona, C.O.A.A.T.C., novembre-desembre 1973; pp. 66-77.
- 188.- SANPERE i MIQUEL, S.: "La creixensa de Barcelona". L'Esquella de la Torratxa, Barcelona, Almanac 1911; pp. 9-28.
- 189.- SOLÁ-MORALES, MANUEL DE: "Els ravals de la plusvàlua". Serra d'Or, Barcelona, abril 1973; nº 163; pp. 253-258.
- 190.- UNIÓN SOCIALISTA DE CATALUNYA (USC): "Documents de política municipal. El programa municipal de la U.S.C.". Justícia social, Barcelona, 13 gener 1934; p. 132.
- 191.- VARIS AUTORS: "Barcelona como modelo de ciudad capitalista". Construcción de la Ciudad 20, Barcelona, 1972; pp. 14-23.

- 192.- VILAR, PIERRE: "La vie industrielle dans la région de Barcelone". Annales de Géographie, Paris, 1929; vol. 38;

A.- LIBRES

- 193.- ALBINA, YANUARDO: La industria textil en la industria catalana. Estudios de geografía económica de España, vol. 1, Barcelona, 1933; 44 pp.
- 194.- BELLMUNT I SABRÓ, JAVIER: La historia urbana de la zona industrial del Tago. Estudios de geografía económica de España, vol. 1, Barcelona, 1933; 44 pp.
- 195.- GARCÉS, F.: La industria textil en la industria catalana. Estudios de geografía económica de España, vol. 1, Barcelona, 1933; 44 pp.
- 196.- GARCÉS I VERDUGUÉ, JAVIER: La industria textil en la industria catalana. Estudios de geografía económica de España, vol. 1, Barcelona, 1933; 44 pp.
- 197.- GARCÉS I VERDUGUÉ, JAVIER: La industria textil en la industria catalana. Estudios de geografía económica de España, vol. 1, Barcelona, 1933; 44 pp.



III-OBRES SOBRE SANTSA.- LLIBRES

- 193.- ALSINA, FERNANDO: Fonaments de la reforma del treball en la indústria cotonera catalana tal com si és comensada en lo vapor vell de Sants. La Renaixensa, Barcelona, 1889; 48 pp.
- 194.- BELLMUNT i PADRÓ, JAUME: Per a una contribució a la història urbana de Barcelona. La formació dels barris industrials del pla de Barcelona. Un exemple: Sants. Tesi de Llicenciatura, Fac. Fil. i Lletres, Univ. Autònoma, Bellaterra, 1973.
- 195.- CARRERAS, F.; RIBERA, J.; NADAL, J. DE; SANTOMA, J.: Informe sobre el règimen municipal de Barcelona. Imp. A. Martín, Barcelona, 1916; 24 pp.
- 196.- CARRERAS i VERDAGUER, CARLES: Sants. Gran Enciclopèdia Catalana, E.C.S.A., Barcelona (en premsa).
- 197.- CARRERAS i VERDAGUER, CARLES: Hostafrancs. Un barri de Barcelona. Ed. Selecta, Barcelona, 1974; col. "Biblioteca Selecta" nº 474; Premi Catalunya 1973; 216 pp.

- 198.- CASANOVAS i CANTARELL, ANDREU: Monitor o consuetud parroquial de Sta. Maria de Sans. Practicada per espai de 20 anys per el primer rector de Sans. 1851. Còpia mecanogràfica feta per Mn. Miralles; I.M.H.B., manuscrit B-265; 180 pp.
- 199.- CASASÚS i GURÍ, JOSEP M<sup>a</sup>: Les Corts: un poble perdut, un barri introbable. Ed. 62, Barcelona, 1976; col. a l'abast n<sup>o</sup> 129; pr. J.M. Huertas; 208 pp.
- 200.- GUIA ALMANAC: Sans, Hostafrancs i Hospitalet. Any 1931. (sense peu d'impremta).
- 201.- HISENDA. Delegació Barcelona: Matrícula industrial. Sans, año 1912. Arxiu de la Corona d'Aragó n<sup>o</sup> 9.683.
- 202.- LA ESPAÑA INDUSTRIAL S.A.: El libro del Centenario 28 de enero de 1947. L.E.I., Barcelona, 1947; imprés a Seix-Barral; 180 pp.
- 203.- LAPORTA, JACINT: Apuntes históricos de Sans. (Imp. Tipografía Española), Barcelona, 1880; 62 pp. Exemplar del qual hi manquen les planes 17 a 32 inclusivament.

B.- ARTICLES DE REVISTES

- 204.- ALAIZ, FELIPE: "Sans + Hostafrancs= microcosmos". Tiempos Nuevos, 1935, II, 6; octubre; pp. 196-198.
- 205.- CARRERAS CANDI, FRANCESC: "Lo Vilardell de Sants". Excursionisme; butll. U.E.C., Barcelona; nº 33, desembre 1977; pp. 26-27. Pròleg i nota de J. Peris Xancó (Butlletí del Casino de Sants, Any I, nº 9, desembre 1918).
- 206.- CARRERAS CANDI, FRANCESC: "Sants, entre los fars de Layc i de la Torrassa". Butlletí de la U.E.C., Barcelona, desembre, 1935.
- 207.- CARRERAS i VERDAGUER, CARLES: "Hostafrancs, un barri intersticial". Serra d'Or, Barcelona, abril 1974; pp. 407-409.
- 208.- CARRERAS i VERDAGUER, CARLES: "La evolución morfológica de los suburbios industriales de tipo intersticial del siglo XIX. El barrio de Hostafrancs (Barcelona)". Revista de Geografía, Dep. Geografía, Barcelona, 1974; any VIII nº 1 i 2; pp. 57-76.
- 209.- FOLCH, ARTEMI: "Notícia històrica sobre la presència del monestir Santes Creus a Sants i a la seva rodalia". Santes Creus. Butlletí de l'Arxiu Biblio-



- gràfic, Santes Creus, 1977; vol. V, nº 45; planes 277-287.
- 210.- LAPORTA, JACINT: "Noticias históricas de Sans". Còpia mecanogràfica (AHUEC) dels articles de La Il·lustració Catalana, Barcelona 15 i 28 de febrer, i 15 de març de 1890, feta per Lluís Villalta Lloret; 10 pp.
- 211.- PERIS i XANCÓ, JAUME: "La Bordeta. Assaig sobre l'etimologia d'un topònim santsenc". Senderos, Barcelona, maig-juny 1969; separata nº 7; 8 pp.
- 212.- TORRENT, ANNA M<sup>a</sup>: "Els noms dels carrers de Sants." Separata rev. Excursionisme, U.E.C., Barcelona, abril-juny 1977; 16 pp. Publ. de l'Arxiu Històric de Sants-U.E.C. Secretariat Sants-Hostafrancs-Bordeta del C.C.C.
- 213.- UNIÓ EXCURSIONISTA DE CATALUNYA: "Sants". Butlletí U.E.C., Barcelona, agost 1935; planes 108-125.



RELACIÓ DELS MAPES INCLOSOS:

<u>títol</u>	<u>pàgina</u>
- Localització del primers 80 contribuents de Sants el 1889	203
- Les finques d'Hostafrancs segons la residència de llurs propietaris el 1970	229
- Els propietaris del sòl d'Hostafrancs residents a Barcelona segons el nombre de finques que posseeixen	232
- Els propietaris del sòl d'Hostafrancs residents al barri, segons el nombre de finques que posseeixen	233
- Els propietaris del sòl d'Hostafrancs residents a Barcelona segons la superfície de llurs solars	236
- Els propietaris del sòl d'Hostafrancs residents al barri segons la superfície de llurs solars	237
- Els propietaris del sòl d'Hostafrancs residents a Barcelona segons el nombre de locals que posseeixen	243
- Els propietaris del sòl d'Hostafrancs residents al barri segons el nombre de locals que posseeixen	244
- Els propietaris del sòl d'Hostafrancs residents a Barcelona, segons el valor cadastral que posseeixen	251



- Els propietaris del sòl d'Hostafrancs residents al barri segons el valor cadastral que posseïxen	252
- Els propietaris de més d'una finca d'Hostafrancs el 1970	262
- Localització dels socis del "Centre Industrial de Sants" ( gener 1887-setembre 1891)	370
- Les finques d'Hostafrancs segons llur superfície construïda el 1970	471
- Les finques d'Hostafrancs segons llur nombre de plantes el 1970	474
- Els edificis d'Hostafrancs segons llur data de construcció	481
- Les finques d'Hostafrancs segons llur valor cadastral el 1970	490

RELACIÓ DE QUADRES I DE GRÀFIQUES:

<u>títol</u>	<u>pàgina</u>
- La contribució territorial a Sants el 1851	219
- Residència dels propietaris d'Hostafrancs el 1970	230
- Classificació dels propietaris d'Hostafrancs, segons nombre de locals que posseeixen	241
- Els propietaris d'Hostafrancs segons llur nombre de finques i llur líquid imposable	255
- Els primers trenta grans propietaris d'Hostafrancs	258
- La riquesa rústega de Sants cap al 1857	311
- Indústria tèxtil al pla de Barcelona el 1850	343
- Arbre genealògic de la família Muntadas	377
- Classificació de les finques d'Hostafrancs, segons llur superfície de solar	468
- Data de construcció i nombre de plantes de les finques d'Hostafrancs	485
- Les dades de població de Sants al llarg dels temps	555
- Evolució de la població de Sants a l'època precensal	560
- Evolució de la població de Sants de 1851 a 1970	568
- La població per barris de Sants el 1844, 1898 i 1930	574
- La població de Sants per barris de 1898 a 1915	575

- La població de Sants per barris de 1945 a 1970	576
- Evolució de la població dels barris de Sants de 1851 a 1970	577
- La població de Sants per edats el 1787, 1857 i 1877	582
- La població de Sants per edats el 1965 i 1975	586

Agència

PLANEJAMENT DE LA CIUTAT DE BARCELONA

PLANEJAMENT DE LA CIUTAT DE BARCELONA

PLANEJAMENT DE LA CIUTAT DE BARCELONA

01.01. Els plans d'ordenament territorial

01.02. L'evolució de les polítiques urbanes

Notes

Capítol 02.- El pla d'ordenament territorial

02.01. Les interpretacions de la llei de Barcelona

Notes

02.02. Les línies mestres de l'evolució urbanística

Notes

Notes

Capítol 03.- Els edificis i els espais públics

03.01.

03.01. Els edificis i espais públics

03.02. Les polítiques urbanes

Notes

Capítol 04.- Delimitació dels espais públics

04.01.

04.01. Notes de conceptes de Barcelona i del país

Aplicació a Barcelona



## I N D E X:

	<u>pàgina</u>
<u>VOLUM PRIMER</u>	
Liminar	II
Agraïments	III
<u>PRIMERA PART: L'estructura teòrica i les ba-</u>	
<u>ses pràctiques del treball</u>	1
<u>Capítol 01.- Espai i política</u>	2
01.01. Un nou concepte d'espai	12
01.02. L'anàlisi de les polítiques urbanes	21
Notes	41
<u>Capítol 02.- Espai urbà i política a Barcelona</u>	64
02.01. Les interpretacions de la ciutat de Bar- celona	67
02.02. Les línies mestres de l'evolució del marc barceloní	84
Notes	100
<u>Capítol 03.- Els objectius i el mètode de tre-</u> <u>ball</u>	115
03.01. Els objectius concrets	119
03.02. Les hipòtesis prèvies	123
Notes	129
<u>Capítol 04.- Delimitació teòrica i pràctica de</u> <u>l'àrea d'estudi</u>	133
04.01. Sobre el concepte de barri i la seva aplicació a Barcelona	138

04.02. El barri de Sants: unitats internes i externes	153
Notes	160
<u>Capítol 05.- Les tècniques i les fonts emprades</u>	168
05.01. Les tècniques del treball	171
05.02. Les fonts consultades	179
Notes	186
 <u>SEGONA PART: Els agents urbans i la morfologia del barri</u>	
<u>Capítol 01.- L'apropiació de l'espai</u>	189
01.01. El pas de sòl rural a sòl urbà	194
01.02. L'estructura de la propietat actual: el cas d'Hostafrancs	222
01.02.01. L'estructura de la propie- tat vertical	227
01.02.02. L'estructura de la propie- tat horitzontal	268
01.03. L'hora de la renovació urbana	277
Notes	287
 <u>Capítol 02.- L'impacte de la indústria</u>	298
02.01. Les activitats pre-industrials	301
02.02. L'arribada de la indústria; antecedents i desplegament posterior	324
02.03. Les empreses de Sants	339

VOLUM SEGON

02.04. Els empresaris	364
Notes	398
<u>Capítol 03.- La morfologia urbana</u>	412
03.01. L'etapa pre-industrial	416
03.02. El paisatge industrial	423
03.03. Alguns aspectes de l'organització de la vida social	438
03.04. Sants sota el franquisme	448
03.05. L'estructura actual del parc immobi- liari: el cas d'Hostafrancs	466
Notes	492
<u>Capítol 04.- L'espai jurídic de Sants</u>	501
04.01. Les divisions de l'espai intern	506
04.02. De la independència a l'agregació	513
04.03. La dependència i l'autonomia: la con- tribució de Carreras Candi	530
Notes	540
<u>TERCERA PART: La població de Sants i la seva res- posta a la política urbana de les classes domi - nants</u>	548
<u>Capítol 01.- El predomini de les classes populars</u>	549
01.01. L'evolució demogràfica general a l'èpo- ca municipal	554
01.02. L'element demogràfic quantitatiu als temps moderns	570



01.03. L'element qualitatiu: la formació del proletariat	580
01.04. La diversificació qualitativa: el pes de les classes populars	599
Notes	610
<u>Capítol 02.- La pràctica urbana de les classes populars</u>	616
02.01. La recerca d'uns antecedents	621
02.02. Les lluites urbanes recents	641
Notes	661
<u>CONCLUSIONS</u>	669
01. Sobre les classes dominants	673
02. Sobre la morfologia urbana	680
03. Per a les classes populars	685
<u>BIBLIOGRAFIA</u>	695
I.- El marc teòric general	696
II.- Obres sobre Catalunya i Barcelona	708
III.- Obres sobre Sants	728
<u>INDEX</u>	732
Relació dels mapes inclosos	733
Relació de quadres i de gràfiques	735
Index general	737

---

I PART

FOTOGRAFIES



Foto nº 1.- Vista general del barri d'Hostafrancs l'octubre de 1973.





Foto nº 2.- Vista general del barri d'Hostafrancs el febrer



Fotos nº 3, 4 i 5. - "Núñez y Navarro" estén els seus tentacles tot Barcelona. A baix, les antigues cases de la diola i dels Santomà.



Foto de S. E. el Jefe del Estado con el Sr. Barón de Terrades y demás acompañantes por la calle mayor transversal de la fábrica

270

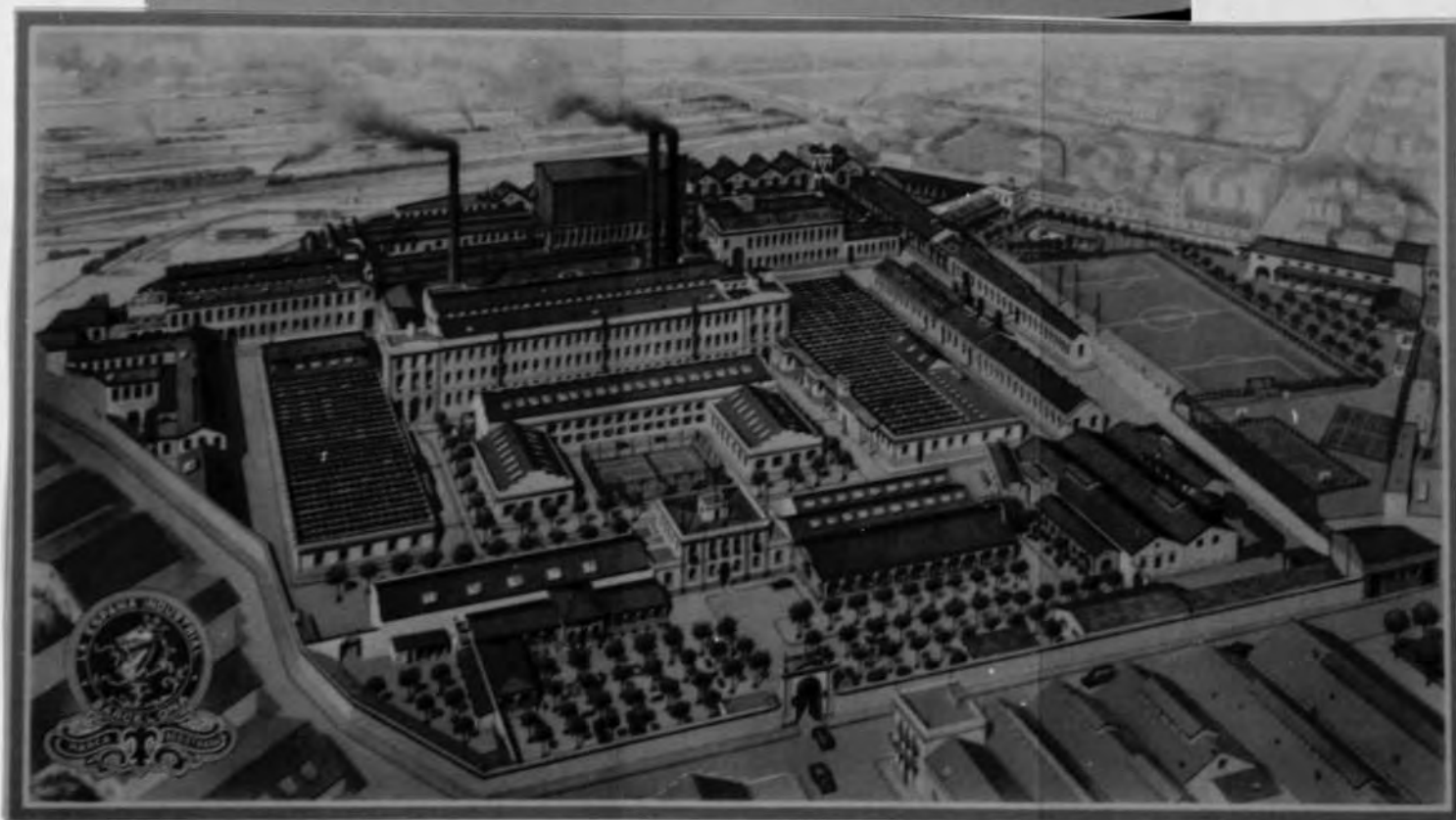

Fotos nº 6 i 7.- "La España Industrial" els temps d'esplendor, el 1947, any del centenari i de la visita de Franco ( el comte del Montseny, el dictador, Terrades i Blas Pérez, d'esquerra a dreta).





Fotos nº 8 i 9.- "La España Industrial" el 1978, enderroc i especulació.





Fotos nº 10, 11 i 12.- Els empresaris: Güell de Gran Via-rambla de Catalunya guaitant cap a Sants; Milà i Pí 35 anys assegut a la secretaria de "La España"; el baró de Terrades.



Fotos nº 13, 14 i 15.- El solar de la immobiliària-companyia d'automòbils "Motormóvil S.A." de 1973 a 1978.



Fotos nº 16 i 17.- La renovació el 1956 i el 1974; dalt, la casa de Salvador Anglada, davant el "vapor vell"; baix la urbanització de les antigues casernes de Numància.





Fotos nº 18 i 19.- L'antic carrer principal de Sants avui, Zumalacárrregui-Riego, un ajuntament eclèctic.





Fotos nº 20 i 21.- La casa obrera de Sants ( el carrer de Sant Antoni) i d'Hostafrancs ( el carrer del Vidriol), pervivències de poca durada.



Fotos nº 22 i 23.- Les institucions santsenques avui, un contrast, la seu de l'Arxiu Històric de Sants i la del partit del govern.

Resposta del municipi de Santa el peticionari de  
D. Francisco de Sotol y Pineda, fet per  
Joan Mas el 13 d'agost de 1783. (a)

II PART

DOCUMENTS





Noticias que ha podido adquirir D. Francisco Más (1) respectivas al Pueblo de Sans, satisfaciendo al encargo que se ha servido hacerle el Señor D. Francisco de Zamora para la Historia de los Pueblos de Cataluña.

## GEOGRAFIA

- I -

Primeramente se dirá el nombre del Obispado, Corregimiento, Partido, Valle, Ducado, Condado, Marquesado o Baronía de la cual se hace la relación, expresando cual és el pueblo o cabeza de estos territorios o estados.

El pueblo de Santa María de Sans según unas notas antiguas custodiadas en la Yglesia Parroquial, se fundó en el año 780, y se llama de Sans por que el parage en que está fabricada la Yglesia era de Francisco Sans ignorándose que haya tenido otro nombre; es tan antigua la fundación de ésta Yglesia que en ninguna parte ni Autor se halla su origen, pero se sabe por tradición constante que primitivamente la Parroquia de Ntra. Señora del Pino de la Ciudad de Barcelona era sufraganea de la Santa Maria de Sans; Y aunque no hai testimonio alguno fixo del Origen de la Parroquia de Nuestra Señora del Pino, con todo el P. Mtro. Diago en su Historia de los Condes de Barcelona, Lib. 1º, Capº 4º, fol. 12 pag. 2 y en el Lib. 2º, Cap. 24, fol. 83, pag. 2, al cual siguen los

posteriores Escritores, prueban que ya existían en el año 986, en el cual los Sarracenos bloquearon esta Ciudad; Y siendo como es la comun opinión que la Yglesia de Santa María de Sans es mas antigua que la del Pino, se ha de decir precisamente que aquella se fundó antes del año 986. Esta Yglesia se extendía hasta las murallas viejas de Barcelona pero como creció más el Pueblo en los suburbios, fué preciso fabricar en ellos una nueva Yglesia, que aunque a los principios fuese filial de la de Sans con todo posteriormente fue erigida madre, no por la antigüedad sino por la nobleza, y magnitud de la Yglesia y de sus Parroquianos. La Yglesia de Nuestra Señora de los Reyes, o del Pino fue ensanchada y edificada según se crehe a principios del siglo XIV, por que en una lapida escrita que se halla aun en el dia fixada en la pared cerca la Puerta llamada Portal del Ave Maria a mano derecha de su entrada se lee que fue consagrada el dia 18 de Junio de 1453, de que se infiere que no mucho antes se havria erigido el templo que existe en el dia.

La Lapida dice asi=

Diumenge á XVIII de Juny del any MCCCLIII. fou consagrada la present Yglesia per lo Revm frare Llorens Bisbe.

No se ha podido averiguar como se unió la Yglesia de Sans con la del Pino, ni ha quien lo relate, pero parece cierto que ya estaba unida en el año 1340, por que en la institución del Beneficio de S.<sup>n</sup> Bartolomé fundado en aquel año Francisco de Sta. Coloma, Canonigo de la Sta. Yglesia de Barcelona, y Cura Parroco, o Rector de Santa María del Pino admitió el expresado Beneficio infiriendose claramente de las palabras de esta admisión que el mismo Rector era Parroco de la Yglesia de Sans.

Que en esta Yglesia havia antiguamente clerigos lo confirma cierto testamento Sacramental hecho en el día tres de los Jous (2) de Novre. del año 28 del Reinado de Ludovico el Joven, es a saver en el de 1164, en el qual se hizo una manda de los Sueldos a la Yglesia de Santa Maria de Sans, y a sus clerigos como asi consta en el Libro 4º de antiguada- des de la Yglesia catedral de Barcelona fol. 132.

Lo que no tiene duda es que en el día el Rector, o Cura Parroco de Nuestra Señora del Pino nombra con aproba- cion del Ordinario de esta Diocesis un Vicario natural que administra los Santos Sacramentos a todos los que havitan en la Parroquia de Santa María de Sans, la cual tiene su territorio totalmente separado de la del Pino.

- 2 -

El Pueblo o Lugar de Sans es realengo y de la Juris- dccion de S.M. (3)

- 3 -

Este lugar está abierto por todas partes, no tiene fortificación alguna, y en las guerras sufrió las invasiones y despues logró la livertad que la Ciudad de Barcelona; no pudo defenderse ni recobrase y aunque llega hasta el már, no tiene torre alguna, pero a la parte de Oriente y a tiro de cañon tiene la fortaleza de Montjuhí, y a la de medio día a tres cuartos de distancia hai en la Orilla del Mar y en el territorio del Lugar del Hospitalet una torre antigua con dos cañones de Artilleria y un Destacamento para defender aquellas



costas. (4)

- 4 -

Si el país tiene alguna bondad o preferencia por su temperamento u otras causas en alguna estación o temporada del año, y cuál sea.

El Pueblo esta algo levantado pero sus tierras mui llanas e iguales. Su temperamento no es frío ni ardiente, en verano domina el Leveche, y en Ynvierno el cierzto, es mas saludable en Ynvierno que en Verano, por que en unos estanques que tiene cerca del mar suele amerarse el cañamo, y como recibe los aires regularmente por aquella parte arrastran el mal olor que despiden aquellas aguas corrompidas, y causan muchas calenturas.

- 5 -

Si el país tiene montañas nombradas por su elevación u otras causas, se dirá cómo se llaman, de dónde vienen corriendo dichas montañas, y a dónde van a parar.

Ni está en Serranías ni tiene montañas.

- 6 -

Si el país fuere marítimo, qué género de costa alcanza.

Dista como hora y quarto del mar, y aunque su Playa



es arenisca está aprovechada, y quasi toda cultibada, no hay Bahía, desembarcadero, ni Puerto alguno.

- 7 -

Nada . . . . . (5).

- 8 -

Nada . . . . . (6).

- 9 -

Cuántos caminos reales pasan por el término que se describe, si son buenos o malos, si pueden ir por ellos carros, si tienen puentes o calzadas, quién los mandó hacer y si sus orillas están plantadas de árboles.

Hay un camino que es la Carretera Réal que sale de Barcelona para Madrid tiene treinta palmos de ancho, a cada lado morales o azeitunos, este Camino atraviesa por medio del territorio, y hay una Venta que es propia del Pueblo de Sans, a un cuarto de hora de el hay otro Camino Real, quasi de igual anchura, y con la misma direccion pues sale de esta Ciudad, y para al Lugar del Hospitalet y otros Pueblos juntandose despues en el de Sn. Féliu con el camino o Carretera de Madrid.

- 10 -

La extension del Pueblo es de hora y media, a una

./..

hora de distancia de el hay el Pueblo de Sarriá, que está al pie de la montaña de Collserola a la parte de tremontána, y el de Esplugas y el de Hospitalet a la parte de Poniente.(7).

- 11 -

Se dirá cuánto dista de Barcelona, de Madrid y del mar la cabeza del Obispado, del Corregimiento, del Partido, el territorio, montaña, valle o plana, del Ducado, Marquesado, Condado o Baronía de que se hace la descripción.

Es del Corregimiento, Partido y Obispado de Barcelona, está a una hora de la Capital, y dista de Madrid, y Francia lo que Barcelona.

- 12 -

Qué figura y límites tiene el terreno que se describe, sea Obispado, Corregimiento, Partido, montaña, valle, plana y cuántos pueblos comprende cada una de estas cosas.

La Figura del terreno es quadrilonga, linda a Oriente con el territorio de Barcelona a medio día con la montaña de Monjuí y el mar; a Poniente con el Lugar del Hospitalet, y el de Esplugas, y a cierto parte con este y parte con el Lugar de Sarriá.

- 13 -

El Señor o Dueño del terreno, Ducado, etc. que se des-

cribe, si es del Rey o de algún particular, de religiosos, monasterios o de Cabildos, cuándo y por qué causas salió de la Corona Real, explicando el nombre y apellido del Dueño, el título de Duque, Conde, Marqués o Barón que tenga.

Es y ha sido spre. del Rey.

- 14 -

Se expresará cuáles son los pueblos mayores o más principales que componen el terreno que se describe, si están unidos en un vecindario, si están cercados, si tienen fuertes o castillos, o bien si su vecindario se halla separado en trozos, barrios, casas o mansos, expresando los nombres de dichos pueblos.

Está dividido en dos trozos el uno y primitivo está junto a la Yglesia en una especie de Colina, el otro junto a la Carretera, o Camino Real de Madrid, las casas de este ultimo quasi se han fabricado todas de unos ocho años a esta parte, pues dos Dueños solamente han levantado treinta, quasi bajo un mismo Plán. Hay varios mansos, el que denota más antigüedad es el del Marques de Cervelló, los demás pertenecen a Dn. Joaquin Bassols, a Joseph Santomá, a Valentin Estruch, a Onofre Badía, a Franco. Muns, a Joseph Más, a Dn. Baltazar Bacardí, a Pablo Santomá, a Juan Alesán, a Dn. Jph. Navarro, a Frco. Planas, a Dn. Franco. Novell, a Manl. Armen-gol, a Dn. Josph. Clasquerí, y a uno que pertenece a los Cartujos de Escala Dei; Estas tres ultimas tiene agua de mina, conducida por aqueductos.



-c15 -

Nada . . . . . (8).

- 16 -

Se dirá lo que tengan de particular las plazas y calles de los pueblos principales del territorio, esto es, si son anchas, derechas o estrechas, empedradas, o si su suelo es naturalmente firme, y si hay algún estorbo que impida la mejoría y ensanche de los pueblos y su luz con volados y porches.

El Pueblo no tiene forma particular, pero sí una mala Plaza, que se llama Plaza maior, no tiene paseo alguno, sirve de tal la Carretera Real, y también la grande huerta de la Casa de Campo de Dn. Jph. Clasquerí, cercada de paredes y rodeada de un camino todo empedrado y orillado por una parte de rosales, y por otra de citras y limones, al que hace mas ameno una copiosa Fuente con su estanque.

- 17 -

Háí noventa y siete casas, el numero de vezinos es el de quinientos (9) este pueblo ha crecido visiblemente después que se ha hecho la Carretera Real, pues quasi todas las casas que se han edificado de diez años a esta parte se han hecho junto a la misma Carretera Real. (10).

./..



- 18 -

La suerte de casas y edificios que usan, de qué materiales están edificados, si la cal, yeso, piedra, ladrillo, tejas, maderas son buenos y se hallan en el territorio. Si las casas están limpias, aseadas y adornadas con primor, aunque sea pobremente.

Quasi todas las casas son de un solo pizo, su fabrica es de cal y piedra de Monjuhí, esta piedra la calidad de la cal y la arena con qe. se amaza hacen la Obra mui buena, y de mucha duración, aunque las Casas no tienen mas que un pizo tienen todas las comodidades, pues el suelo de todas está bien enladrillado en el tiene cada una cocina, comedor, pozo, estanque para lavar, pesebre, Bodega, las que la necesitan, y quasi todas horno para coser el pan. De modo que el primer piso solo sive para dormir y tener guardadas en Arcas o Comodas las ropas, y demás alajas, todas son mui limpias y blanqueadas, y aun que sin riqueza decentemente adornadas.

- 19 -

Nada . . . . . (11).

- 20 -

Las casas de ayuntamientos, lonjas, torres, cuarteles y otros edificios señalados que en los pueblos del territorio hubiere, si se sabe el arquitecto, cuándo y quién las mandó hacer.

./..

Las Casas de Ayuntamiento son tres, se ignora quien fabricó la primera, que es bastante antigua, las otras dos las mandó construir el Ayuntamiento, y las hizo Pedro Barba en el año de 1783.

- 21-

La iglesia catedral, parroquial, colegial o anejas a los pueblos, su advocación y patronato, con alguna breve relación de las capillas, enterramientos, donaciones, altares y otras cosas señaladas que en ellas haya; si las parroquias están solitarias; y si hay cementerio, dónde y desde qué tiempo.

La Yglesia Parroquial se titula Santa María de Sans tiene siete Altares, los tres musaycos mui antiguos, y los otros modernos. La Construcción y Boveda de la Yglesia denota bien su antigüedad, se conoce que antiguamente se hizo fuego dentro de ella que sería sin duda en el tiempo de los Sarracenos, de modo que la Boveda nunca ha perdido el color de humo por mas que se blanqués, la torre que sirve de Campanario junto a la Yglesia es quadrada, y rematabe antiguamente con merlitos, se parece a una de las muchas torres que tenían los moros en los collados y les servian de Atalayas. La Obra de esta torre denota que será del mismo tiempo que la Yglesia. Sirve de Sementerio un pedazo de terreno que hai frente a la puerta principal de ella.

./..

- 22 -

Las prebendas, canongías, dignidades, rectorías y beneficios que en dichas iglesias hubiere, cuantos eclesiásticos hay, si forman cabildo, si están rica o pobremente dotadas, y cuánto vale el Obispado.

Solo haí un Sacerdote con título de Vicario. Vease la pregta.lra

- 23 -

Nada . . . . . (12).

- 24 -

Las demás iglesias, capillas, ermitas y devociones señaladas, con sus situaciones y demás digno de memoria.

Dentro los límites del lugar de Sans, y tras la montaña de Monjui, al pie de ella, y así al Poniente hay una hermita que se llama Santa María de Port. Esta hermita parece que la fundó un caballero catalán cuya descendencia se conserva en la Casa de Mozó de Barcelona que no ha permitido la instrucción de los papeles que tiene custodiados para que pudiese hablarse con mayor certeza. Esta pequeña Yglesia se formó en sus principios de una sola roca, y se dice que la vaciaron unos marineros cuando el mar llegaba donde se halla situada; en el día dista media hora del mar, y no tiene duda

./..



que cuando el mar la bañaba, se formaría en esta distancia un Puerto bien resguardado del viento de Levante, y de ahí tomaría el nombre de Virgen del Puerto. A mas de la Yglesia hai camarín bien adornado y la imagen tiene muchas dadivas de los devotos, y particularmente de los Navegantes que la han invocado en las borrascas, se celebra en ella una fiesta Mayor con oficio colemne por la mañana, y baile público y decente por la tarde, y todos los días de fiesta se celebra Missa en ella por un Pº de los de Sn. Francisco de Asís de Barcelona de las limosnas de los devotos; concurren a ella los vecinos de las casas que ahí a las inmediaciones del mar u los que havitan en los muchos Prados de Indianas que hay cerca de la misma; Al lado de la Yglesia hai una que la havita un Hermitaño a cuyo cargo está el azeo y cuidado de la Yglesia y sus ornamentos. El P.M. Diego en la Historia de los Condes de Barcelona (13), cita el testamento de Enmengarda, hija de Dn. Ramón de Borrell, conde de Barcelona que dice que lo vió en el Libro 4 to. de antigüedades del Archivo de la Catedral en el fol. 159 con fecha de 16 de octubre del año 34 del Reinado del Rey Rovertó, es a saver 1031, en uno testamento hizo una manda considerable para la dedicación del oratorio, o Capilla de Santa Maris de Port, lo que también repite en el fol. 9 y 10, en donde hace merito de cierta donación del año 1058. Lo propio afirma camós Jardin de Maria (14) fol. 53 y describe la forma de esta Ymagen la cual según cierta Inscripti3n que se halló en la propia Capilla, la que trahe el mismo camós fué consagrada el dia 6 de agosto de 1496 por Don Francisco Obispo, concediendo 40 días de indulgencia a todos los que resaren devotamente un Padre nuestro y una Ave Maria



delante de dicha Ymagen. Lo mismo nota Feliu en los Anales de Cataluña (15), tomo 1º pag. 297 y 98. En esta Capilla había algunos beneficios fundados, y uno de ellos muy antiguo por Pedro Galceran de Sarrià, bajo la Invocación de Santa María, pero después fue trasladado al altar mayor de Santa Maria del Mar de Barcelona en 25 Oubre. de 1458.

- 25 -

Los hospitales, hospicios, casas de misericordia, sociedades, montes y obras pías, pósitos, cofradías y otras fundaciones piadosas que haya en el territorio para enseñanza y socorro de pobres, qué rentas tienen, con qué fin se fundaron, y por quienes.

El Pueblo solo tiene un maestro de primeras Letras que se paga de los propios y arbitrios del mismo. La Yglesia solo tiene treze libras catalanas de renta, y estan a beneficio de la Obra.

- 26 -

Los cuerpos de Santos, reliquias memorables, imágenes celebradas, que en las dichas iglesias, monasterios, ermitas y hospitales se hallaren con lo que se sepa de su antigüedad, milagros más notables que constasen en forma auténtica, sucintamente.

Solo tiene una reliquia del Apóstol Sn. Bartolomé (16)

./..

- 27 -

Si el agua que se bebe en el país es buena, mediana o mala, si es de fuentes, y si en algún pueblo son conducidas a la población por medio de acueductos notables. Si no hay agua viva de fuente o de río, se expresará de dónde beben, si de pozos, aljibes o balsas, añadiendo si los pozos son o no muy profundos y qué usos y estilos observan en éstos.

La agua que se bebe es de fuente de buena calidad, viene de minas por aqueductos de particulares que la conducen a sus heredades y la franquean a todos los vezinos, la maior parte de los quales tienen sus Pozos, pero sus aguas no son de la mejor calidad.

- 28 -

Si hay molinos de aceite, hornos de vidrio, de cal, ladrillos u otros materiales.

No hai mas de un molino de azeite.

- 29 -

Si hay hornos públicos de pan, si son distrituales, tabernas, hosterías, tiendas, pozos de nieve y otras cosas semejantes.

Hai un horno público, muchas casas particulares lo tienen propio, dos carnicerías públicas, dos Tabernas y dos tiendas; Los Regidores cuidan y zelan la bondad de los comes-

./..

tibles, y sus precios están por condición en las Capitulaciones de las Escrituras de los arriendos que se hacen de las carnicerías, tiendas y tabernas.

## AGRICULTURA Y HISTORIA NATURAL

- 30 -

En qué estado se halla la agricultura del partido, de secano y regadío, si está unida con la cría del ganado, cuales son los estorbos que impiden su adelantamiento y cuales los medios de fomentarla sólidamente.

La agricultura se halla en mui buen estado, solo la hai de secano; a excepción de la Huerta de los tres o quatro Particulares que tienen agua viva.

- 31 -

Si en el territorio hay emprius, comunes o realengos, cuántos son, si están cultivados o incultos, qué provecho saca de ellos el vecindario, qué frutos o plantas producen y si hay terrenos incultos, aunque sean de particulares, y cual es la causa de no cultivarse.

No hai comunes, realengos ni terrenos incultos, antes bien esta todo mui bien aprovechado a excepción de unas diez



mojadas que solo producen Juncos y estos sirven para varias cosas.

- 32 -

De qué calidad es el suelo del territorio, si la tierra es húmeda, seca, fértil o estéril, arenosa, pantanosa, de montes, llanos o vegas, y en cuántas clases se divide.

Generalmente el término del pueblo es de buena calidad, es llano, la tierra mas inmediata al mar, es humeda y seca, y algo arenosa, la mas arrimada a la montaña se divide en primera, segunda y tercera calidad.

- 33 -

Si las tierras de secano, regadío, viñas y demás plantíos del término están repartidas entre pocos o muchos labradores, por arrendamientos temporales, por enfiteusis y otros contratos, cuales son estos y qué prácticas hay sobre cada uno

Quasi la maior parte de las tierras estan concedidas en Emphiteusim de tiempos mui remotos, y los que lo son de aquellos tiempos pagan unos censos mui modicos, al contrario las que lo son de quarenta años a esta parte estan divididas con bastante proporción entre los labradores que se llaman y tienen por Propietarios, aunque haian adquirido sus posesiones a censo perpetuo en virtud del Dominio util que se les transfiere por esta especie de contrato.

./..

- 34 -

Qué cuota se acostumbra a pagar a los dueños de las tierras por cada género de contrato, y si se da en frutos o en dinero.

No se puede señalar cota fija en lo que se paga a los dueños por razón del contrato de Emphiteussim, porque esto pende de los tiempos en que se han hecho y de la maior o menor estimación que han tenido las tierras igualmente que los Arriendos aunque en estos últimos años se suelen pagar diez y ocho y veinte libras cada año por cada una mojada de tierra de mediana calidad en el secano y hasta veinte y ocho y treinta libras de la primera calidad, todo lo que comunmente se paga en dinero.

- 35 -

Las tierras del termino de Sans pagan diezmo, y la corta primicia que pagan produce unas ducientas libras al año. (17).

- 36 -

Con qué animales e instrumentos se cultivan las tierras refiriendo particularmente aquellos que no son comunes en toda provincia.

Se cultiva la tierra con bueyes y mulas, de estas

habra como veinte, igual numero de bueyes iran del arado, este, y los demás instrumentos de labranza, son comunes en todo el Principado.

- 37 -

Si hay viñas, olivares, moreras, naranjos, limones, castaños, algarrobos y otros árboles fructíferos, y si entre estas plantas cultivan otros frutos.

Hai algunas viñas aunque no porque no produzcan ubas y vino de buena calidad, sino porque dan más provecho las de Pan lavar (18), hai olivos, algarrobos, naranjos, y quasi toda especie de frutos, pero lo que mas abunda son higueras por que las ama bastante el terreno, y la inmediación a la capital hace maior su provecho, vendiendo la maior parte de higos frescos y secando los demas.

- 38 -

Qué prácticas hay sobre la siembra, escarda, siega, trilla y conservación de los granos, plantación, injertos, poda y demás operaciones relativas a los árboles y viñas, expresando las que por su utilidad o singularidad merezcan referirse.

La siembra se hace como en todo el llano, y en la ciega, trilla, conservación de frutos y demas se expresa nada hai de particular que merezca referirse.



- 39 -

Qué frutos o simientes se cogen en el territorio, de cualquier clase que sean, cuales son más principales, y si antes de ahora se cultivaban otros frutos diferentes de los que se cogen en el día.

Regularmente unos años con otros se cogen dos mil quarteras de trigo, cuyo precio se regula a seis libras; Quatrocientas cargas de vino que suele venderse a cinco libras; ciento y cincuenta quintales de cáñamo que se vende a catorce libras el quintal, que son los frutos que principalmente se cogen, y no es posible fixar cantidad en los demas frutos, como avas, mijo, judiar, y otros granos que cada labrador procura coger para su manutención.

- 40 -

Cuántas medidas produce cada una que siembra.

El año que mas como el presente se coge. (19).

- 41 -

Las huertas y regadíos, y las verduras y otras cosas dignas de atención que haya relativas a estos puntos.

No hai mas huertas que las de las tres casas, o quatro casas, que tienen agua por medio de aqueductos de

./..

minas en las tierras inmediatas al pie de la montaña, no puede haver norias porque está el agua mui profunda, y en las balsas que estan assi al mar, no hai necesidad de norias porque son humedas, no obstante en el intermedio de unas y otras tierras hai dos huertas que se riegan por medio de norias.

- 42 -

Si los riegos son de agua del río, de fuentes, de minas, de norias, u otras máquinas, o bien de agua de lluvia recogida en estanques. Se expresará lo memorable de estas obras, si el agua es abundante, si riegan cuando quieren, y si pagan algo por el derecho de regar.

La agua de mina que tienen los quatro particulares, es abundante, pagan por ella el censo convenido por el Rey que se lo concede en Emphiteussim y las tierras de regadió producen mas de otro tanto de las que no lo son.

- 43 -

Si son de mucha extensión los terrenos que se riegan, y cuánto más produce y vale una fanega de riego que otra de secano dentro del territorio.

El terreno que se riega es de corta extension, pero vale dos veces mas que el secano.

./..

- 44 -

Si hay tierras llanas de buena calidad y libres de avenidas que se puedan regar fácilmente, sacando agua de río o aprovechando otras inútiles o perdidas.

No hai rio alguno inmediato cuyas avenida lleguen al término de este pueblo y solo ha sucedido mui raras veces que llegasen a las tierras bajas avenidas del Rio Llobregat en cuió caso las mejora el lodo de que se cubren. Pero si se efectuase el proyecto que se havia meditado de tomar un brazo de agua del Rio Llobregat, que pasando por el pie de la montaña de Sn. Pedro Martir y Collcerola desaguase, donde halla agua que se toma del Rio Besós se podrían regar todas las tierras del termino de Sans y de los demas lugares por donde havia de pasar. (20).

- 45 -

Qué especie de abonos se usa para beneficiar las tierras de secano y regadío, y de qué cosas hacen estiércol.

Los abonos se hacen en unas y otras tierras del Estiércol, y este del que produce el ganado en los Pesebres, y el que compren a los que hacen comercio de esto, aprovechando las Letrinas y estiércol de la Capital.

- 46 -

Qué especie de cercado se usa, qué estilos o servidum

./..



bres hay en el modo de entrar los ganados, pasar las gentes por ellos, y lo demás que haya sobre esta materia.

La cerca que se usa es la de arabanas y zarzas, hasta despues de cogidos los frutos no entra el ganado en los campos y viñas, y esto solo se concede al ganado del comun, que es el único que hai, y no se impide a nadie que pase por las tierras quando descansan.

- 47 -

Si es tierra abundante o falta de leña, de qué bosques se proveen, si son comunes o de particulares; y si no hay montes, qué materia quemar.

No hai más leña que la de los árboles frutales, y compran lo que necesitan de la que venden los Dueños de los bosques mas vezinos y de las arboledas que hai a orillas del Llobregat por lo que es toda la leña que consumen de alamo blanco o de pino.

- 48 -

De qué especie de árboles o de arbustos son los bosques, qué aprovechamiento se hace de ellos, si se hacen hormigueros, si se saca corcho, bellota, piñones, maderas útiles, carbón, etc., y dónde se consume.

No hai bosque alguno.

./..

- 49 -

Idem . . . . . (21).

- 50 -

Si en el término que se describe hay más o menos bosques de los que había antiguamente, y qué estímulos o medios habría para que se aumenten sin perjuicio de la agricultura.

Ni los hai ni los ha havido.

- 51 -

Idem . . . . . (22).

- 52 -

Los pastos que en el término de dicho territorio haya, y si son comunes o de particulares.

No hai pastos algunos.

- 53 -

Si en las tierras de dominio particular, ya sean prados, plantadas o sembradas, entran los ganados ajenos alzados los frutos o en otro tiempo, y cómo se aprovechan los rastrojos, sarmientos y pámpanos.

En las tierras de los particulares solo entra el ganado del comun después de alzados los frutos, Los rastrojos sirven para encrasar la misma tierra, y de los pampanos hacen lo mismo; Y los sarmientos se cogen a manojitos que se venden a buen precio, o sirven para hacer fuego los mismos labradores.

- 54 -

Si hay prados naturales o artificiales, y si son anuales o destinados algunos años para este uso, de qué yerbas se forman, cómo se benefician, qué especie de ganados alimentan, y si pastan sobre ellos o llevan lo que producen a casa para darlo a los animales.

No hai prados algunos.

- 55 -

Si antes de ahora ha habido más prados y si podrían aumentarse y por qué medios.

Antiguamente servían de prados las tierras mas inmediatas al mar que son mui humedas, pero en el día se siembran y se riegan mediante unas azequias que conducen las aguas al estanque llamado de Port.

- 56 -

Qué especie de ganados se crían en el término y cuántas

./..



cabezas se calcula que hay en cada clase, como ovejas, carneros, cabras, machos de cabrío, yeguas, mulas, caballos, cerdos, etc.; Si estos ganados se crían en pequeños o grandes rebaños, ya sean de un dueño o de muchos.

Solo se crían algunos cerdos de particulares para el consumo de sus casas.

- 57 -

Si estos ganados se encierran todas las noches o si se quedan en la campaña.

Nada . . . . .

- 58 -

Si el invierno se están en el término de sus respectivos pueblos o pasan al Ampurdán, Tortosa y otras partes, y el verano a los Pirineos o montañas; si en estos viajes pagan algunos derechos, y si al territorio vienen al verano o invierno ganados franceses, aragoneses o de otras partes, con las prácticas que sobre estonhaya.

Nada . . . . .

- 59 -

Si se acostumbre cebar o engordar los bueyes para

venderlos para carne.

No hai mas bueyes que los que sirven para labranza.

- 60 -

Si en el territorio había en lo antiguo más ganado, y cual sería el medio de que se aumentase sin perjuicio de la agricultura.

Nada . . . . .

- 61 -

Se expresará la calidad y corpulencia de los caballos y mulas de dónde y cómo son los garañones o padres, y el peso de los demás ganados de carne.

Nada . . . . .

- 62 -

Qué esquilmos se sacan de estos ganados, si se aprovecha en el país la lana, pieles, pelo y astas, o se vende a fuera.

Nada . . . . .

- 63 -

Qué abundancia hay de gallinas, pavos, palomas, ánades,

tes u otras plantas que puedan servir para tinturas u otros usos, cómo se aprovechan ahora, y a quién pertenecen.

En las tierras mas bajas cerca del mar y en las mas solitarias se crían naturalmente regalicias que se venden a los Boticarios, también se crían Juncos que sirven para estiercol y para cubrir las Barracas que sirven de Pesebre para los Bueyes y mulas, en las margenes se cria tambien la rubia y si se cultiva se cria tambien la soja, pero como es corto el terreno donde nacen estas plantas, se saca de ellas poco provecho.

- 73 -

Nada . . . . . (25).

- 74 -

Nada . . . . .

- 75 -

Qué animales, cazas, fieras, aves o pájaros raros se crían, y a dónde se vende la caza.

No hai mas caza que la entrada y salida de las codornices que se cazan con redes o con Escopeta. Y en el Ynvierno algunos patos, aves frias y vecacines.

./..



- 68 -

Nada . . . . .

- 69 -

Si en el territorio hay muchas lagunas perpetuas o temporales, y si en ellas hay pájaros raros.

Hai un estanque perpetuo que quando esta mui lleno se le abre camino para que se desague en el mar y quando este esta alto o en borrasca entran sus aguas en el estanque, por esto se crían pezes, y en el Ynvierno hai Patos, Ocas, becasines, si son muchos los frios del Norte hai algunas veces aves mui particulares como en el Ynvierno próximo en que havia varios cisnes, ave que nunca se havia visto en este pahis.

- 70 -

Nada . . . . . (24).

Nada . . . . .

- 71 -

Si en el territorio que se describe se crían algunas plantas sin cultivo como sosa, barrilla, esparto, juncos, mimbres, palmas, grana, quermes, rubia, malvaviscos, regalicia u otras raices, setas, hongos, criadillas, palos, simien-

ocas, conejos y demás animales caseros, a dónde se despachan, y qué provechos se saca de esta economía doméstica.

Todos los labradores con proporción de sus haziendas crían gallinas con poquísimo gasto y las venden a buen precio en la Capital; De modo que una o dos veces la semana provehen los comestibles que les faltan de las Gallinas, y pollos que envían a vender.

-- 64 -

Si hay colmenas, si están siempre en un mismo terreno, cómo se crían y gobiernan, qué tal es la miel y cera de ellas si es objeto de comercio y si tienen ordenanzas.

No ahi colmenas.

- 65 -

Nada . . . . . (23).

- 66 -

Nada . . . . .

- 67 -

Nada . . . . .

./..

Si hay animales venenosos o dañinos, como víboras, culebras, lagartos, escorpiones y aves de rapiña.

Hai bastantes lagartos en las tierras de secano, y en las humedas muchos gasapos.

Nada . . . . . (26).

Nada . . . . .

Nada . . . . .

Nada . . . . .

posible largos de invierno y las días de lluvia y nieve.

No se pueden ir en las cosas nuevas.

que se encuentran en las zonas relativas al estudio.



## INDUSTRIA OFICIOS Y FABRICAS

- 81 -

Si la gente del territorio que se describe es pobre o rica, si son labradores, fabricantes o artesanos separadamente, o si hay algunos que ejerzan a un mismo tiempo estos oficios.

La gente del pueblo no es miserable pero tampoco rica; Los labradores propietarios solo pasan con decencia, los colonos o Parceros con trabajos y los Arrendatarios en dinero con atraso, los Jornaleros con pobreza y los artesanos sin frugalidad, dedicandose cada uno a su oficio o destino.

- 82 -

Nada . . . . . (27).

- 83 -

Si la gente del capo se ocupa en algunas labores las noches largas de invierno y los días de lluvia o nieve.

No se ocupan sino en las cosas caseras.

- 84 -

Que economías hay en las casas relativas al manteni-

miento de animales, y cómo se aprovechan los desperdicios de todas las cosas de ella para algunos usos o destinos.

Como hai pocos animales no hai economia particular en su mantenimiento.

- 85 -

Si la industria está reunida en Gremios, o si se halla separada y repartida en las casas del pueblo.

No hai Gremio alguno y los pocos artesanos que hai trabajan como y quando les acomoda.

- 86 -

Cuál se cree por experiencia o razón que es la industria más análoga al país.

No hai industria alguna.

- 87 -

Nada . . . . . (28).

- 88 -

Los gremios que hay, de qué artes u oficios, cuántos maestros y oficiales tiene cada uno; y si no hay gremio, cuántos maestros u oficiales sueltos, y si entre ellos hay alguno de habilidad señalada.

Hai dos sastres, dos zapateros, dos alpargateros, dos maestros de hazer carros, un herrero y un albardonero.

-89 -

No hai Gremio alguno.

- 90 -

Nada . . . . . (29).

- 91 -

Cuántas fábricas de cualquier clase, blanqueos, tintes, etc., hay en el terreno, qué géneros trabajan y a dónde se llevan.

Hai nueve casas fabricas, que comunmente se llaman fabricas, y sirven para blanquear telas de algodón para Indianas. De estas nueve fabricas, cuyos Duenos son los fabricantes de Indianas de Barcelona donde están las principales, es la maior y más proporcionada la de Dn. . . . (30) en ella trabajan continuamente . . . Personas, se blanquean cada año . . . piezas, tiene agua de mina, y todas las proporciones y aparejos que se requieren, porque su Dueño, cuya habilidad y instrucción es tan notoria, no perdonando gasto ni fatiga de pudiese conducir al maior adelantamiento de los blanqueos, tintes y disenos. Las ocho restantes tiene cada una su casa y prado, y como el agua esta casi a la misma cara de la tierra, se valen de ella para los blanqueos.

./..



Si las fábricas son de un dueño o compañía, si están reunidos en un edificio, o si son de muchos dueños y cada uno trabaja en su casa.

La maior parte de las nueve casas y prados para blanquear son de un solo Dueño y algunas de Compañías. En cada una hai un maiordomo, y los Dueños van a ellas a menudo, porque exige su presencia la fabrica principal de pintados y tejidos que tienen en esta ciudad.

Nada . . . . . (31).

Nada . . . . .

Qué cosas son las que se hacen o se han fabricado en el pais que se describe que sean peculiar de él, o mejores que en otras partes.

Solo hai Fabricas de blanquear.

Nada . . . . . (32).

Nada . . . . .

COMERCIO

Si hay mucho comercio terrestre o marítimo en el terreno, ya sea extrayendo ya introduciendo algunos frutos, géneros simples o elaborados expresando cuántos de cada clase, a dónde hacen este comercio, y si los factores que tienen en las plazas donde comercial son españoles o franceses.

No hai más comercio que el passivo que hacen cinco particulares catalanes de toda especie de granos que se venden por menor en siete almacenes cuyos géneros se toman regularmente de los que vienen por mar y desembarcan en el puerto de Barcelona.

Nada . . . . . (33).

Nada . . . . .



- 101 -

Si hay hurtos o ganados sobrantes en el país, para dónde se despachan y, si faltan, cuáles son y de dónde se traen, y a qué precios se venden y compran unos y otros.

A algunos labradores les sobre el trigo, cevada, abas y otros granos, estos se venden a los mismos naturales y los que faltan se provehen de los que vienen por mar a Barcelona, el precio del trigo del País es regularmente a siete libras, el extranjero a seis y media.

- 102 -

Qué géneros o artefactos extranjeros se gastan en el pueblo y por qué manos los reciben.

Los granos como trigo, judias, abas y garvanzos que se gastan en el País, y faltan a los que no los cogen, los reciben por mano de tres o quatro comerciantes de granos que los venden en el mismo pueblo en almacenes publicos y los compran en el Puerto de Barcelona o los hacen venir por su cuenta de Países extranjeros.

- 103 -

Nada . . . . . (34).

- 104 -

Nada . . . . .



- 105 -

Nada . . . . .

- 106 -

Nada . . . . .

POLITICA

- 107 -

Las justicias eclesiásticas o seculares que hay en el país, si generalmente son ordinarias, pedanías o de señorío.

No hai mas justicias que la pedania que tiene el Baile Real, no hai Abogado alguno ni Empleado en este ramo.

- 108 -

Nada . . . . . (35).

- 109 -

Nada . . . . .

./..

- 110 -

En qué tribunales reales o eclesiásticos siguen sus recursos y causas, ya sea en apelación o en primera instancia.

Los recursos y Apellaciones se hacen a la Audiencia de Barcelona y los derechos son con arreglo a los reales aranzeles.

- 111 -

No hai carcel solo hai un cepo. (36).

- 112 -

Nada . . . . . (37).

- 113 -

Nada . . . . .

- 114 -

Nada mas que el sello cuyo diseño se pone al pie de esta respuesta y no tiene significado alguno. (38).

- 115 -

Nada . . . . . (39).

./..

- 116 -

Por qué medios se abastecen los pueblos de pan, vino y otros alimentos de primera necesidad, y de qué simientes se acostumbra hacer pan.

Regularmente se hace el pan de trigo sin mezcla, cuando el trigo esta mui caso se mezcla con el mahis, abones o mijo. El Ayuntamiento abastece de pan el vezindario por arriendo, lo propio de carnes, vino, azêite y carbon. Las principales condiciones de estos arriendos son la buena calidad de todos los géneros, que el Pan se haya de vender en calidad, precio y peso al de Barcelona, las carnes se libran al que las da mas baratas, y lo demas al mas beneficioso Postor. No hai Pastos algunos para el ganado, y el del arrendatario entre en las tierras de pan lebar y viñas despues de alzados los frutos.

- 117 -

El pueblo no tiene sino la pribativa de la Carniceria, Fleca, Gabela y Taberna concedida por la Intendencia General de Cataluña a nombre de su Magestad y con imposición de censo (40).

- 118 -

El pueblo tiene unas mil libras de renta por propios de su comun y procede de los arriendos de la Carnieeria, Gabela, Taberna y Fleca.

./..



- 119 -

Si ha habido algún pensamiento para mejorar el país, promover su industria, caminos, riegos, navegación, pesca, comercio, etc., o algún artefacto, y cuál es la causa de no verificarse; y si no lo ha habido se dirá cómo se podrían lograr estas cosas. Si por el gobierno se ha dado determinadamente para aquel territorio alguna providencia con estos objetos, y qué efectos han producido.

No ha habido mas providencias que las generales para adelantamientos de artes y agricultura. No hai aquellas y como esta está bastante adelantada y el terreno es corto no ha habido proyecto alguno para mejorarla ni es facil ofrecerle.

- 120 -

Si hay bastante gente y animales en el país para toda suerte de trabajos, o si es necesario que vengan forasteros en algunas estaciones del año.

Solo en el tiempo de la ciega y en el de sembrar son menester operarios forasteros.

- 121 -

Si los vecinos salen del país algunas temporadas del año, a qué países, por qué estaciones, si van a trabajar con sus personas y animales o a pedir, y si de esta salida resulta provecho o daño.

Nadie sale del Pueblo y todos se ocupan en él.

- 122 -

Si en el país hay hombres, mujeres o niños ociosos, si es todo el año o parte de él, si esta ociosidad es voluntaria o porque no hallen en qué ocuparse.

Nadie vive ocioso.

- 123 -

Cuántos verdaderamente pobres puede calcularse que hay en el territorio.

No hai mas pobres verdaderos que quatro, o cinco viejos que se mantienen de las limosnas de los Labradores; pero los hai continuamente pasajeros.

- 124 -

Si hay muchas fiestas en que no trabajen los vecinos, además de las generales de la Iglesia, y la causa de ello.

No se hacen mas fiestas que las de la Yglesia.

- 125 -

Si en los Pueblos hay casas o sitios públicos destinados para diversión de los vecinos, qué juegos y pasatiempos usan, y qué instrumentos tocan y qué estilos observan.

Estos naturales no tienen afición particular a cosa alguna tampoco en las faenas del campo, lo mas pasan las mañanas de los días festivos en Barcelona y los Jovenes y mozas solteras aficionadas a los bailes los tienen en casas particulares muchas temporadas del año, con noticia y aun asistencia del Baile.

- 126 -

Si la gente es puerca o limpia, qué género de vestidura usan, si se distinguen por ella las clases, solteros, novios, casados y viudos.

La gente es mui limpia y alinada, visten el traje regular de Labradores en el Prado. Hombres y mugeres van mucho para jubones el terciopelo de algodón y de algunos años a esta parte excede el luxo a la riqueza del pueblo particularmente en ambos sexos por lo respectivo a las redecillas y al calzado de medias y zapatos en los días de fiesta.

- 127 -

Si la vestidura es la misma que se ha usado siempre, y si los géneros de que se visten son del país o extranjeros.

La vestidura es la misma que se ha usado siempre, y los géneros que visten son del País.

- 128 -

Qué género de comida usan las gentes acomodadas y las



más pobres.

Las gentes acomodadas y aun sus operarios y criados comen olla y guisado de carne los mas de los días a la comida, por la noche verduras, y los Pobres aprovechan las gorduras de los carneros y suplen lo demás con verduras, judias y calabazas.

- 129 -

Si hay muchos hombres y mujeres sin casar, si se casan jóvenes y se crían sus hijos.

El numero de solteros y mozas es proporcionado a los padres de familia, no casan mui jobenes pero todos se crían a sus hijos.

- 130 -

Si la gente del país es robusta y bien dispuesta, si hay muchos viejos y si tienen algún defecto o deformidad generalmente.

La Gente del Pueblo es robusta, bien dispuesta, sin defecto ni deformidad, y hai viejos proporcionados a la población, pero en los meses de Agosto, Setiembre y Octubre hai bastantes tercianas que se curan regularmente con la quina y tizama regia.

./..

- 131 -

Si se sabe o puede calcularse cuántos se casan, nacen y mueren cada año.

Habr  cada a o unos diez matrimonios, mueren unas veinte y cinco personas, nacen veinte y siete.

- 132 -

Qu  usos particulares hay en la fiesta mayor, en las procesiones, asientos, campanas y dem s de iglesia, y cu les en las bodas, bautizos, rogativas, convites, visitas, administraciones de sacramentos y entierros, y en otros sucesos pr speros o adversos.

El d a de la fiesta maior que es el de Sn. Bartolom  se hace una corta procesi n despues de un Oficio solemne con musica y sermon. Por la tarde hai baile publico en la Plaza, en las bodas de gente acomodada se da sena en la casa de la novia, y el d a siguiente en la casa del Esposo, en esta se cubre cinco vezes la meza; en los Bautizos se da refresco de chocolate en las casas acomodadas, en las demas de Pan, vino almendras y avellanas. En las rogativas asiste en forma el Ayuntamiento y en los vi ticos asisten los Labradores y sus mugeres con sirios. En los entierros de los ricos asisten diez sacerdotes, se celebran quatro oficios con quatro achas. Los demas segun su posivilidad.

- 133 -

Nada . . . . . (41).

- 134 -

Qué pesos, medidas y monedas hay en el terreno para toda especie de géneros.

Las medidas y pesos los mismos que en Barcelona, se afinan todos los años por el sugeto que nombre el governador y Ayuntamiento de la Capital. moneda la de toda España a excepción de una que llaman reales de plata catalanes que son pocos los que corren y valen nueve dineros menos que la média peseta o real de plata castellano.

#### LETRAS Y ANTIGUEDADES

- 135 -

Si hay maestros de primeras letras, maestros de niñas, estudios de gramática u otros generales o particulares, en casas, conventos de frailes, monjas, colegios o seminarios.

Hai un maestro de primeras letras a quien se dan treinta libras anuales de los propios y arbitrios y los muchachos de Padres acomodados pagan media peseta cada mes los que aprenden a leer, y seis sueldos los que aprenden a leer y es-



cribir. Tambien hai una maestra con el situado de veinte libras anuales de propios y arbitrios, las muchachas no pobres pagan media peseta mensual.

Sobre los demás numeros no hai cosa digna de notar.(42)

Barcelona, 13 Agosto de 1789.

Juan Mas

Notes

(X) Aquesta resposta forma part del manuscrit 2.469 dels fons de Francisco de Zamora existents a la Biblioteca del Palau Reial de Madrid, que vaig poder consultar gràcies a la indicació que en fà Ramon Boixareu en la seva obra magníficament editada en que transcriu el seu diari de viatges (Diario de los viajes hechos en Cataluña, ed. Curial, Barcelona, 1973, planes 485-488). Per a consultar-lo em va daldre l'autorització expresa per a dit manuscrit del "consejero delegado gerente" del patrimoni nacional, aleshores (novembre-desembre 1973, moment de l'atemptat a Carrero Blanco que va coincidir amb la meva estada a Madrid!) era Fernando Fuertes de Villavicencio, segons consta en escrit de la dita gerència nº 725 - 1973. La resposta no conté les preguntes, més que amb el seu número, que són menys que les que Boixareu ha publicat per a tot el corregiment de Barcelona en l'obra citada (183 per a Barcelona, 146 troba Boixereu per a les que en tenen menys i per a Sants en figuren 135). Per a reconstruir les preguntes, doncs, han estat emprades les del qüestionari llarg a les que responia el contingut, però així i tot n'han quedat sese poder omplir (com s'assenyala en cada cas). Per als casos en que no hi havia resposta hem intentat de construir-la sobre la resposta del municipi de Vimbodí, que també és de les abreujaes, que és conservada a l'ajuntament d'aquest municipi i que amablement ens va fer arribar qui en fou rector, el Sr. Angel Bergadà.

(1) Sens dubte aquest nom de Fco. mas és un error per Joan Mas que respón al qüestionari, error del copista de Zamora.

(2) Suposo que és una corrupció del mot llatí idus, que s'hi escau bé pel sentit.

(3) No he pogut trobar la pregunta, tot i que el sentit n'és ben palés.

(4) id.

(5) No he pogut trobar la pregunta perquè a la resposta de Vimbodí tampoc no hi figura.

(6) id.

(7) No he pogut trobar la pregunta, però el sentit és prou clar.

(8) Tampoc hi ha resposta a Vimbodí.

(9) El nombre d'habitants és enraonat ja que en el cens de Floridablanca, dos anys anterior Sants hi figura amb 434 habitants. El nombre de cases crida, per contra, l'atenció ja que en el recompte de 1786 en figuren 154 cases (i 662 adults!) i en el 1791, 200 cases i 800 habitants.

(10) No he trobat la pregunta, però el sentit és evident.



(11) La resposta de Vimbodí es "Los tributos que pagan al Rey son 12241 reales de Ardites y ninguno esta exento".

(12) Tampoc hi ha resposta per Vimbodí.

(13) Es tracta de l'historiador dominic valencià Francesc Diago (1560-1615) que el 1603 publicà la Historia de los victoriosísimos antiguos Condes de Barcelona, obra important per la gran aportació documental que suposa.

(14) Es refereix a l'obra de 1657, Jardín de María plantado en el Principado de Cataluña, del dominic gironí del segle XVII, Narcís Camós, descripció de totes les capelles marianes de Catalunya.

(15) Es tracta de l'advocat i historiador barceloní Narcís Feliu de la Peña i Farell (segles XVII-XVIII) i de la seva obra de 1709, en tres volums Anales de Cataluna.

(16) Sant Bartomeu és encara el patró de Sants (la seva festa és el 24 d'agost) i al gogatge de 1365-70 el municipi figura com a "Sant Bartomeu dels Sants". L'església, en canvi sempre ha estat dedicada a Santa Maria.

(17) No hi ha pregunta, però el sentit és clar.

(18) Cal entendre que vol dir "de pan llevar", és a dir, dedicades al conreu de cereals.

(19) Si hi havia alguna estadística anexa no ha estat conservada, però més aviat penso que fa referència a xifres que devia donar i que com d'altres qüestions concretes el copista o Zamora han fet desaparèixer.

(20) Ambiciós projecte de canal, típic de l'època i que no fou realitzat mai, ja que el de la Infanta, de començaments del vuit-cents, segueix paral·lel el Llobregat per l'esquerra des de Molins de Rei.

(21) Tampoc hi ha resposta de Vimbodí.

(22) id.

(23) id. per a les preguntes 65-68.

(24) Id. per les 70-71.

(25) Id. per les 73-74.

(26) id. per les 77-80.

(27) Id.

(28) Id.

(29) Id.

(30) Vet ací una d'aquestes dades escamotejades; podria

ésser Erasme de Gònima, el nom del qual és conservat encara en la toponímia local?

(31) Desconec les preguntes 93-94.

(32) Id. les 96-97.

(33) id. les 99-100.

(34) Id. les 103-106.

(35) Id. les 108,109.

(36) Id. la 112

(37) Id. per a la 112-113.

(38) No hi ha pregunta, però sembla referir-se a si té algun símbol o escut determinat.

(39) No hi ha pregunta, però la resposta de Vimbodí aquí diu: "Tiene el pueblo ordenanzas, que contienen muchos capítulos".

(40) Les preguntes 117 i 118 no hi són, però poden deduir-se fàcilment.

(41) No hi ha pregunta, però la resposta de Vimbodí hi diu: "La diversión de las gentes es bailar un poco de día a la plaza".

(42) Cal deduir que fa referència als números de les preguntes de 136 a 146 inclusiu. La resposta de Vimbodí només inclou la de la 137, que és un desgloss de la 135 de Sants: "Para la enseñanza de primeras letras los concurrentes no pagan nada pero el comun lo paga con dotación hecha por la Intendencia.



ESCRITURA DE COMPRA DELS TERRENYS DE LA FUTURA

"LA ESPAÑA INDUSTRIAL, S.A."

Feta davant del notari Josep M<sup>e</sup> Odena, a Barcelona el  
4 d'agost de 1842.





nas ó menores con su casa, Noxia, Aloibe, almacén  
cuadra y Pajar en ella construido, situada en  
el territorio de esta ciudad en la partidá dicha  
Mayoría, ó la Olivera xodona con todos sus dños  
servidumbres y pertenencias que en virtud de  
venta á carta de gracia firmada por Pablo  
Cadena Labrador á D. Juan Ollex y Quintana  
Notario, y uno de los Eñores del Juzgado de prime  
ra instancia de dñia ciudad, de la cual hizo este  
reconocimiento y agrición de buena fe á favor  
del otorgante contra de las dos esñas recibí  
das ante D. Valentin Escribano y Eñor de dño Juzga  
do en las resp<sup>vas</sup> dias veinte y siete de Abril de  
mil ochocientos veinte y cinco, y doce de Mayo  
de mil ochocientos veinte y seis, y de la venta  
perpetua del derecho de averidicar otorga  
da por el propio Pablo Cadena á dño otorgan  
te en el último citado dia con escritura ante  
el mencionado D. Juan Ollex y Quintana Not<sup>o</sup>  
posee en el parage referido. La cual se tiene  
por los menores hijos y herederos del difunto  
D. Pablo Modolell y Naxaverri Hacendado y he  
cino que fue de esta ciudad sucediendo por  
medio de D. Bernardo Modolell al D. Pablo Cap  
devila Pbro y Beneficiado que fue de la Iglesia  
Parroquial de Sta. Maria del Pino de la misma  
á la prestacion de dos distintos censos con se  
ñoria á saber uno de penion seis libras fran  
cas de correspondion y dos pollor buenos y de  
recibo como sucediendo á Mariano Pou con  
donero de ella, y el otro de treinta y tres li  
bras como sucediendo dño Pbro Capdevila á  
D. Fran<sup>co</sup> de Vall, del cual deducida la infra  
correspondion de doce libras quedan fran  
cas veinte y una libras, ambas para dñor  
todos los años en el dia, ó fiesta del S. Juan de  
mes de Junio: ~~SE ADVERTIASE~~ que  
dñor dos censos con la señoria mediana los ad  
quirió dño D. Bernardo Modolell del menciona  
do D. Pablo Capdevila con escritura, que  
segun se dice para ante D. Fran<sup>co</sup> Comelles Not<sup>o</sup>  
público de n. de Barma á los veinte y nueve  
de Setiembre de mil setecientos setenta y uno, y  
por lo mismo la señoria mediana que tenía  
dño Pbro Capdevila como sucediendo al nombra  
do Mariano Pou, se consolidó con la anterior m-







tes=Primo que los tres adquiridores deban me-  
jorar dhas cosas arrablaçadas, y en manera de  
2... .. na detaxioaxalar: Orxori dho estabiliente por  
durante sus dias, y los de D<sup>o</sup> Casilda Nieta su  
conorte, y para el sobreviviente de los dos se  
reserva para su propio uso solamente, la ha-  
bitacion que en el dia ocupa con su familia,  
la que estaxa entexamente separada de lo  
demas del edificio referido, por medio de un  
tabique que cierra la puerta de comunicacion  
que en el dia tiene, y se abaxa otra en

2... .. el mismo pacto: Orxori el pacto que los mismos  
adquiridores por razon de la dha pieza de tierra  
establecida, casa y demas en ella edifi-  
cado y mejoras hacedexas deban hacer y pre-  
tax anualmente al censo de pension cuatrecien-  
tas libras francas de toda coxa provision  
pagadera en una sola paga, empezando a hacer  
la primera del dia de hoy a un año, y despues  
consecutivamente todos los años en semejante  
dia precisamente en moneda de oro, y plata  
corriente, y no otra, ni en especie alguna de  
papel moneda creado, o que de nuevo se crea  
con la señoria mediana y dexechor a ella an-  
sol en el interin que la señoria mediana de  
dho menorer Modololl que antes fue de la ciudad  
D<sup>o</sup> Cardenila sucediendo este al nombrado  
Maxiano Pou quede consolidada, o unida con  
la señoria mediana que aquellos adquiridos  
xon del referido D<sup>o</sup> Cardenila sucediendo  
al pxe dho D<sup>o</sup> Franco de Vallri: para en el dicho  
caso de que el uno de los censo que perciben  
los indicados menorer Modololl pase a difexer  
persona, quedaxa exrinta dha señoria medi-  
na que va reservada el estabiliente, quien en  
tal caso solamente tendra el mencionado  
censo en nuda percepcion, el cual en virtud de  
facultad que con el presente concede a dho  
adquiridores, y a los sucesores de poder vivir y que  
tax dho censo podran hacerlo por pacto asi ve-  
nido a la razon del tres por ciento, y efect  
ax la indicada lucion precisamente en dineros  
efectivo y sonante de oro, y plata corriente  
con exclusion de todo papel moneda por prxivil  
giado que sea, sin que pueda fexer exento  
para hacerlo contrario, ningun permiso,





facultad que se diere por el Gobierno, o por sus leyes  
 quánta de entenderse quedar renunciado. Otro  
 sera de cuenta de dho adquiridor el pago de  
 lo equivalente al alojamiento, y todas las demas  
 cargas conseqüentes y contribuciones que hayande  
 correspondere por razon de las cosas estable-  
 cidas. Otrosi vendra tambien a cargo de los ad-  
 quisidores el dho de alcabala, e hipotecas que  
 deba satisfacerse, y el salario de esta escritura  
 papel sellado y adexentes, debiendo entresar  
 a sus costas una copia autentica de ella debida-  
 mente despachada. Y con dho pacto otorga el  
 presente establecimiento, en cuyas cosas no  
 puedan los mencionados adquiridores, ni los  
 sucesor proclamar otras señores que al otorga-  
 ante y a sus sucesores, y tambien a los señores  
 sobre expresados, puedan emprender para dar  
 los treinta dias de la fadiga que para si se re-  
 serva, y otros treinta dias expectantes a cada  
 uno de los señores sobre individuados van-  
 der, permutar, establecer en nuda percepcion,  
 u otramente alienar las dichas cosas a perso-  
 nas habiles y capaces de alienar. Salvo emprender  
 sobre aquellas, es a saber a dho otorgante si era  
 el censo nuevamente impuesto, fixa, fadiga  
 de treinta dias, y otro cualquier derecho q-  
 expectante pueda interinamente que la es-  
 prentada señoria mediana de los menores Mo-  
 delo como sucediendo a dho Mariano Pau  
 por medio del mencionado D<sup>o</sup> Capdevila  
 queda consolidada, o unida con la de los dho  
 menores como sucediendo a dho D<sup>o</sup> Fran<sup>co</sup> de  
 Valli por medio del propio D<sup>o</sup> Pablo Capdevila  
 como sobre queda explicado, y con las condicio-  
 nes contenidas en los pactos sobre insertos;  
 y a los otros señores sobre expresados los  
 censos y demas derechos a cada uno de ellos  
 competentes, y el laudemio que por razon de esta



74  
oro les correspondan: Por la entrada de  
presente establecimiento confiera recibida  
la dha razon social de Muntadas hermanos de fon-  
do de la misma trescientas sesenta y seis libras  
trece sueldos y un dinero en moneda ofe-  
civa de oro y plata corriente en presencia del  
Notario y Ferricor infra de que otorga a su favor  
la correspondiente carta de pago y renuncian-  
do a la excepcion de la cosa no sea asi convenida  
a la ley que favorece a los engañados en mas de  
la mitad de su justo valor, y a toda otra ley y  
derecho que favorezca la puada, da y ceda a  
la dha Sociedad de Muntadas hermanos y a los  
suos todo lo mas que las cosas establecidas  
valgan, o puedan valer del censo y entrada pre-  
dichos. Prometiendo a la misma el presente  
establecimiento hacerle valer y tener y usar  
a ella y a los suos en todo tiempo de firme  
y legal eviccion con restitucion y enmienda  
de danos y costas, y obligacion para su cum-  
plimiento de todos sus bienes y de sus  
muebles y cosas habidos y por haber, renun-  
ciando a toda ley, y beneficio de su favor  
y a la que prosibe la general renunciacion.  
Y el nombrado D. Bernardo Muntadas en  
representacion de la referida razon social  
de Muntadas hermanos adquiridores presta  
loando y aprobando las referidas cosas y  
aceptando a nombre de la dha razon  
social el presente establecimiento a su  
favor hecho por el censo, entrada, y pacto  
sobre estipulado, a que conciente, prome-  
te por la misma mejorar las cosas a ella  
establecidas, que pagara todos los años no  
solo el censo sobre impuesto, si tambien el  
antiguo a los señores alodiales sobre dichos  
juntos de pension treinta y nueve libras  
y dos pollor buenas y de rescibo en los explica-  
dos terminos, que cumplira los pactos an-  
riba insertos, y todo lo demas que en vir-  
tud de este establecimiento venga a su  
cargos, sin dilacion, ni efugio alguno con  
el acostumbra de salario de Procurador, res-  
titucion y enmienda de danos y costas, y para ello





obliga y especialmente hipoteca las dadas  
 cosas sobre establecidas, es el real dominio que  
 en las mismas le compete, y generalmente  
 sin perjuicio de dha especial hipoteca obliga  
 los bienes, y efectos de la predicha sociedad de  
 representacion muebles y raíces habidos y por  
 haber, renunciando a la ley que dice, que prime-  
 ramente se pase por la cosa especial que por la  
 generalmente obligada, a la que dispone que  
 cuando el acreedor pueda satisfacerse de la  
 cosa especialmente obligada no estienda la  
 mano a los demas bienes, y a todo otro dño  
 o ley que favorezca pueda, y por pacto a su  
 propio fuero, sujetandose al fuero y jurisdic-  
 cion de los señs Jueces de primera instancia  
 de esta ciudad y su partido, y de cualesquiera  
 otros superiores sueltas solamente con facultad  
 de variar de juicio haciendo y firmando esta  
 de tercio bajo pena de tal en los libros de los referi-  
 dos tribunales para lo que obliga los refe-  
 ridos bienes y dñor en el modo expresado: Y juran  
 los contratantes solemnemente que las antedhas  
 cosas tendrian en todo tiempo por validas, y que  
 no las impugnarian, ni vendrian contra ellas  
 por causa, ni motivo alguno, y tambien que  
 este contrato no se ha hecho en fraude de los  
 señores alodiales sobredichos, ni de sus derechos.  
 Y advertidos que de la presente escritura se ha  
 de tomar razon en el Oficio de hipotecas de esta  
 ciudad dentro el termino prevenido por la ley  
 sin cuyo requisito al que ha de preceder el pago  
 del medio por ciento prescrito con el Real Decreto  
 de treinta y uno de diciembre de mil ochocien-  
 tos veinte y nueve, no tendria valor ni efecto  
 la otorgada y firmada conocidos del suscrito  
 Notario, en Barcelona a las cuatro de Agosto



10  
mil ochocientos cuarenta y dos: Siendo terriguos D.  
Joaquin Odena Noves publico Real Colegiado de en la  
la misma y D.<sup>o</sup> Fran<sup>co</sup> Ginarra y mozes Pasante de Causa  
y co en ella residentes. Thoniva q<sup>o</sup> amur exa=Vate

Pedro Pivero

Montadoy Florin

En poder de mi  
Jose Maria Odena Noves

tomada xazon al fol. ciento y ocho de libros doce de  
esta contaduria de hipotecas previse el pago de me  
diopon ciento. Banna once dyato de mil ochocien  
tos cuarenta y dos: Para nanti fontedon. Dy p. diez  
y siete x de sin mi

Nota Las firmas por tenoria son en el manual de 1844 en  
los folios 68 y 82

Sepa se, que Maria Oliveras Soltera mayor  
de edad en esta Ciudad domiciliada. Es pronta  
relemente otorga que de y confiere poder cumplido  
amplio y bastante, el que por derecho se requiera  
y sea menester, a D.<sup>o</sup> Gaspar Pizarrol y a D.<sup>o</sup> Fran  
cisco Co. Causidico de numero y Colegio de esta Ciu  
dad, en ella domiciliados, aunque ausentes, para  
que fante y cada uno de los dos si sola, represen  
tando la persona y derecho del otorgante ante los  
Sres. Alcaldes Constitucionales y demas justicias  
que con venga pueda celebrar cualesquiera juicios de  
conciliacion, activa y pasivamente, con asistencia  
de hombre bueno, haciendo los estandamientos, pro  
testas y demas que bien visto le sea conformarse  
con la misma racion uendola arreglada y de no sepa  
rarse de ella firmarla y pedir los testimonios con  
ducentes. Y para que pueda comparecer ante cuales  
quiera Audiencias, jueces de primera Instancia y  
demas Tribunales, sus esleciaticos como seiores, que  
convenyan en ellas intentar, seguir y terminar cua  
lesquier pleytos y causas, civiles y criminales, activas  
y pasivas, principales y de apelacion, movidas y pa  
ra mover con su voluntad y curso, fure y en otra  
forma, preste cauciones, juratorias y fin. juratorias,  
exponga sumas y recibidos, inste ejecuciones, presente

ESCRITURA DE CONSTITUCIÓ DE "LA ESPAÑA INDUSTRIAL, S.A."

Feta davant del notari Joan García de Lamadrid, a Madrid  
el 28 de gener de 1847.





esta Corte, todos en nombre propio y por sí de  
una parte y de otra el Sr Dn  
Javier Muratada también de este Co  
mercio y en nombre propio y el Sr Dn Jose  
Muratada por sí y en nombre de los Sr Dn  
Dn Martin Muratada y Junt, Dn Juan, Dn  
Jabbe, Dn Benito, Dn Ignacio y Dn Pedro  
Muratada y Carreras vecinos y del Comer  
cio de la Ciudad de Barcelona, quienes por  
confesion poder el oficio otorgado en aquella  
Ciudad en veinte y siete de Diciembre ul  
timo por este el Sr Dn de aquel Numero y  
Colegio Dn Jose Maria Lord del que se unen  
testimonio a esta Escritura para insertar en  
sus libros y cuyo tenor es el siguiente

— . Aquí el poder —  
Concuerda con el testimonio de poder que  
quiere insertar a esta Escritura de que doy fe  
y a su me servito, el cual aseguro no  
esta en ningún perjuicio ni limitación,





que la tiene aceptado y de el usando en  
 union de las leyes de las Cortes Constituyentes dijeron:  
 que segun escritura otorgada en este dia ante  
 mi han constituido una Sociedad anonima  
 mercantil con arreglo a lo prevenido en el Código  
 de Comercio, segun la denominacion de La  
 Espana Industrial, segun mas expresamente  
 se contiene en los Estatutos de la misma, que se  
 someten a la aprobacion del Tribunal de Comer-  
 cio de esta Corte y para dar cumplimiento al  
 articulo tercero de los mismos han convenido  
 poner a efecto la cesion y traspaso que se expre-  
 sa bajo los pactos y condiciones siguientes:—

1ª Los Sres. Montada, hermano renunciante,  
 cedon y traspasan a la Sociedad titulada  
 La Espana Industrial los objetos sin



de su propiedad, a saber:

- Primero: La casa sita en San
- Sevilla Calle de la Merced número tres con
- todas sus dependencias, derechos y cargas:
- Segundo: El material que existe en
- dicha edificación consisten en maderas, te-
- hendidos y demás maderas divididos en las
- secciones de hilados, apretos, cardados, car-
- pinterías y corrales que constituyen el con-
- junto de la fábrica allí establecida y mo-
- vida por vapor: Tercero: La tierra y edifi-
- cio que poseen las inmediaciones de
- dicha ciudad dentro de la línea camino
- de Terrie: Cuarto: La oficina de blan-
- queo en todo sus anexos que se halla en
- dicha terreno y edificio: Quinto Una ca-
- sa sita en la Villa de La Real: Sexto:
- Los telares y demás utensilios de fábrica de



inventarios de bienes inmuebles comprendidos en  
el artículo anterior y desde el día  
en que quedare concluido de con... formidarse  
con los libros, libretos y los establecimientos por corre-  
ción a cargo y por custodia de la Sociedad.

3<sup>a</sup> Moción el inventario y entrega expresada en  
el artículo anterior se procederá a la valoración de  
los fincos y objetos por medio de peritos nombra-  
dos uno por parte de la Sociedad y otro por la de  
los Señores Administradores y un tercero para servir  
de todo arbitrio.

4<sup>a</sup> Acreditado que se pagare las valoraciones la  
Caja de la Sociedad con intervención de los repre-  
sentantes de la Junta de gobierno a honra de los  
Señores Administradores al importe de los valores que  
se pagare a favor de...

5<sup>a</sup> Se instruirá igualmente una factura de los cre-  
ditos procedentes de sus anteriores operaciones  
y entregará con los documentos para su reali-  
zación y si alguna de ellas no fuere efectiva





dentro de un año los Permutados reintegrados.  
 su importe sea liquidado cargando en su libro un  
 interés de cinco por ciento al año hasta su extinción.

Ca. Si la junta general de accionistas hiciera uso de la  
 facultad que se reserva por el art. treinta y ocho de  
 los estatutos de la Sociedad, no obstante los deseos  
 de los fundadores de que los Tres Años de las acciones  
 no se hallen por todo el término de su duración  
 al frente de la Dirección, y nombren otros Permuta-  
 dos, en este caso conviniendo á los Accionistas la  
 Sociedad se obliga á cubrir y proporcionar los uter-  
 quos que se requirieren oportunamente á la misma  
 en el estado en que se hallen en cual fuese por  
 lo común hasta por veinte y una por cada parte y un  
 tercio en caso de disminuir, pero estas deberán en-  
 tregarse á la Sociedad en el acto de hacerse la entrega  
 de los establecimientos y efectos.

ya todos los papeles y papeles que deban ser  
 con presencia del presente traspaso  
 incluso los libros de hipotecas, laudorios, escrituras  
 y todas las de cuenta de la Sociedad  
 La Nueva Industrial

Con cuyo contenido y en virtud de la presente  
 se otorgan los derechos de propiedad que se obligan  
 a entregar a la Sociedad titulada la Nueva Indus-  
 trial todos los efectos y posesiones que constan  
 en las precedentes con licencias de todo lo que se  
 firmare en contrario y en los mismos términos  
 que queda referido, y los señores D. José obligados  
 a entregar el mismo en los mismos efectos con objeto  
 de que se entregue a la Sociedad que acor-  
 da se establece y se satisficase con el Sr. Man-  
 ruel de los Rios y Aguirre en el acto de recibidos,  
 como también de cumplir en su caso lo que pre-  
 viene la ley de 1809, y en atención a que  
 se refiere al entregar lo presente, para



cuando tenga efecto la promulgacion de toda  
 la que arroja el inventario suscrita: Las  
 leyes de ella y de la provincia. Y al cumplimiento  
 se y observancia de todo lo que queda referido  
 obligan cada parte por lo que se respectivamente  
 suscritos y ventados presentes y futuros y D. José Man-  
 riques de sus poderdantes, se sometieron a  
 los Jueces y tribunales competentes para que  
 sus competencias y expresiones al cumplimiento de cuan-  
 to queda referido y suscritas las leyes de su  
 provincia. Y yo el Jefe de la Oficina de los Jueces  
 y Jueces que la esta Provincia: se la se estable-  
 para el efecto de liquidar y tomar razon  
 en el registro respectivo dentro del termino  
 prevenido por la ley bajo pena de nulidad.  
 Si lo digeron, otorgaron y firmaron a quin



me by far... D. Leon...  
D. Pustag... D. Pedro

... ..

J. Garcia Victor Sanchez

Jaine Montoya Jose Montoya

Francisco Garcia

J. A. Munoz

Primer Mendez  
M. Carrizosa

... ..  
... ..

... ..

... ..

Autentico  
... ..  
... ..

ESCRITURA AMB LA VALORACIÓ DE TOTS ELS BÉNS DE LA FAMÍLIA  
MUNTADAS QUE PASSAREN AL FONDS DE "LA ESPAÑA INDUSTRIAL, S.A."

Feta davant del notari Josep M<sup>a</sup> Pons i Codinach, a Barcelona  
el 24 de maig de 1847

















de cada uno de dichos predios una vivienda y estienda cuadrada,  
 con un altillo para almacenar el grano, y dentro  
 cuerpo de edificio, a continuacion del anterior, y de un lado al  
 otro, en el cual se sitúa una gran maquina motriz, con un  
 para labrar, un ditado (otras para depositar de las bombas y  
 otros usos, y un taller de carpinteria, a  
 cuyo frente de la casa principal parte un patio interior, de  
 otro cuerpo de edificio de pilares y de otros, con un patio  
 para habitacion de la familia con porteria, almacén,  
 despacho, y sala de reunion en el plantío terreno, y finalmente de  
 un vasto patio empedrado, con pilares en parte del mismo, agua  
 de pie, y una cuadra de bodega, atendiendo la probable actual estimacion  
 de los terrenos, la clase de construccion de las viviendas  
 las, cubiertas de zinc y un recomendable establo, es de valor por  
 su expresada obra, y para las obras de habitacion, albañileria, al-  
 fareria, carpinteria, herreria y cristaleria, agua de pie, con-  
 ductos y depositos para la misma, en el estado en que se hallaban  
 desde el veinte y dos de octubre y nueve de Mayo ultimo, en un  
 ya espacio de tiempo tomando las precauciones necesarias  
 para el avaluo, no comprendiendo, en pago las maquinas,  
 los utensilios, muebles y las canalizaciones para el gas, por  
 no pertenecer a este objeto, de la cantidad de quinientos  
 sesenta y siete y cuatro mil doscientos cincuenta  
 y tres reales con veinte y dos maravedies vellones.  
 La casa principal, situada en la villa de San Pedro y San  
 Juan, y del tipo de vivienda, situada en la primera  
 de un terreno veinte y ocho y en la segunda un terreno, la  
 que tiene de largo, cercado de paredes, treinta y cinco mil  
 quinientos, veinte y nueve palmos, cubiertos cuadrada,  
 y media de otro, conteniendo un cuerpo de edificio para  
 habitacion, y otros usos, una cuadra para labrar, uno y otro  
 de pie, bodega y altillo, y un cubierto para labrar, con  
 agua de pie, deposito, y altillo para la misma, vale en  
 el día actual, en pago los utensilios para la dicha fabri-  
 ca, la suma de noventa y seis mil trescientos  
 y tres reales y treinta y tres vellones. Y por ultimo  
 que el terreno cercado de paredes, situado en un terreno



Y, inmediata a la conspuision de los caminal  
 que dirigen desde ella a los Pueblos de "Cecilia" y de a  
 lora el que "habita" de una ingada, tres curatos, unidos  
 duna y "habita" y sus canas catalanas cuerdades, y con  
 tiene una "habita" de pie bajo y un alto, de un "habita"  
 para un "habita", una "habita" y un "habita" con agua "habita"  
 abundante, un gran deposito para la "habita", "habita"  
 para "habita", "habita", "habita", "habita" de un "habita"  
 y "habita", de para la "habita" de "habita" de "habita"  
 gas, es de valor a del dia, un "habita", un "habita" de un "habita"  
 mas y "habita", de "habita" "habita" mil y "habita"  
 reales vellon, ascendiendo por lo mismo el valor de pa que  
 de estas referidas fincas a la "habita" de un "habita" un  
 "habita" noventa mil cuatrocientos "habita" de  
 los y diez y ocho "habita" vellon, de la cual se "habita"  
 deben "habita" las respectivas "habita" = Para que as con  
 se "habita" y firmados por duplicado, una "habita" rela  
 cion en "habita" a diez de Mayo de mil ochocientos  
 noventa y siete = Juan "habita" y "habita" = Ju "habita" y  
 "habita" =

Resumen de los abona, que antecedi

	Valor de la "habita"	Capital que representa la "habita"	Liquido a favor de "habita"
Casa "habita"	1664252.22	228462.8	1435789.42
"habita" de "habita"	96093.30	11200. -	84893.30
Casa "habita"	230100. -	156088.32	74011.68
	<u>1990406.18</u>	<u>395751.12</u>	<u>1594655.06</u>

Conforme con la "habita" y deducciones que antecedi  
 segun los documentos que se han presentado = El "habita"  
 de la "habita" "habita" = "habita" = "habita"  
 es conforme a su original que he devuelto a los "habita"  
 "habita" y al mismo tiempo certifico que las "habita"  
 "habita" "habita" original que he devuelto a los "habita"  
 "habita" por "habita" y "habita" "habita" que de lo  
 "habita" "habita" que de todas las "habita" que me "habita"  
 lugar de su espontanea voluntad reconozco y  
 declaro lo que se contiene en la "habita" "habita"  
 "habita" = La casa "habita" "habita" "habita", calle de la  
 "habita" numero tres contada en dependencias "habita"  
 y "habita" que se contiene en "habita" "habita" "habita"











B.

con domicilio en la calle

de

previsto en el artículo 1.º de la Ley

expedido en

el día

de 1974, en virtud de lo dispuesto en el artículo 1.º de la Ley

que teniendo en cuenta la importancia que la familia

del Plan General de Ordenación Urbana y Territorial de la

zona de Barcelona reviste para todos los habitantes de

esta zona, considerando los fundamentos jurídicos

que sirven de base a las disposiciones que se refieren

al artículo 1.º de la Ley de 1974, y en virtud de lo

dispuesto en el artículo 1.º de la Ley de 1974, se

decretan las disposiciones que se refieren al artículo

1.º de la Ley de 1974, en virtud de lo dispuesto en el

IMPUGNACIÓ SIGNADA PELS CAPS DE FAMÍLIA DE SANTS, D'HOSTAFRANCS

I DE LA BORDETA AL PLA COMARCAL. 1974

que se refieren al artículo 1.º de la Ley de 1974, en

virtud de lo dispuesto en el artículo 1.º de la Ley de

1974, en virtud de lo dispuesto en el artículo 1.º de

la Ley de 1974.

Formada la siguiente Comisión:

EXCMO. SR.

D.

con domicilio en la calle

de

provisto de documento D.N.I. núm.

expedido en

el día

ante V.E. comparezco y como mejor en derecho proceda EXPONGO:

Que teniendo en cuenta la importancia que la formulación del Plan General de Ordenación Urbana y Territorial de la Comarca de Barcelona reviste para todos los habitantes de su área de actuación, considerando los trascendentales problemas urbanos que debidos a una planificación y gestión urbanística incorrectas se han venido acumulando sobre la comarca, que suponen constantes problemas e indomidades y una sistemática degradación de las condiciones de vida para la mayoría de la población, en beneficio y provecho exclusivo de unos pocos.

Que consciente de que la elaboración del Plan Comarcal se ha realizado absolutamente al margen de los vecinos de los distintos barrios que constituimos la población de la comarca, con el consiguiente distanciamiento de nuestros legítimos intereses.

Formulo las siguientes alegaciones generales:

./..

## 1.- TRANSPORTE

El Plan toma la opción de basar el sistema de comunicaciones de la comarca en el coche privado. Proponiendo para ello un complejo sistema de vías, autopistas, parkings, bucles, etc, que desgarran la trama urbana actual, destruyendo miles de viviendas, triturando los barrios en infinidad de islotes aislados física y socialmente unos de otros.

Esta opción supone reforzar la actual tendencia a potenciar el coche a costa del servicio de transporte colectivo, opción que la experiencia demuestra su ineficacia, pues por muchas vías que se construyan, los coches crecen más rápidamente haciéndolas insuficientes en poco tiempo. Supone también incrementar los graves problemas de contaminación, ruidos, olores y accidentes y la destrucción de miles de viviendas, de las que está tan deficitaria la comarca. Todo ello de espaldas a la mayoría de la población que sin acceso al coche, depende del transporte público.

Por todo lo anterior y teniendo en cuenta además, el rendimiento infinitamente superior del transporte público sobre el privado, planteamos la ineludible necesidad de contraponer a la tendencia actual la propuesta de potenciar el transporte público a costa del privado, en la línea de la mayoría de aglomeraciones europeas, a base de una red de metro, y complementariamente autobús, que cubra homogéneamente toda la comarca, garantizando un servicio eficiente y confortable entre todos los puntos, de día y de noche.



## 2.- VIVIENDA

El Plan propone una serie de actuaciones que conllevan la destrucción de una cantidad de edificios de viviendas, enorme, suponiendo incalculables costos sociales para las familias afectadas. Resulta imprescindible replantearse dichas actuaciones, restringiéndolas a aquellas que pueda demostrarse su interés social y eliminando todas las que no responden a los legítimos intereses de la mayoría de la población.

En el caso de que el interés colectivo suponga la expropiación de viviendas, comercios o talleres, deben existir suficientes garantías para que los afectados queden indemnizados y resarcidos de todas las pérdidas que suponga el traslado, pudiendo alojarse en vivienda o comercio en el mismo barrio, en condiciones como mínimo iguales a las de los edificios afectados.

Respecto al problema de la vivienda, el Plan no toma opción respecto a la conflictiva situación actual. Miles de familias trabajadoras se encuentran en la comarca ante la imposibilidad de acceder a una vivienda digna y asequible, sin otra opción que habitar en condiciones inaceptables (barracismo, hacinamiento, realquiler, etc.), o bien en un terrible esfuerzo (horas extras, pluriempleo) hipotecar durante quince o veinte años la economía familiar en un ahorro forzoso para alcanzar una modesta vivienda. Frente a este estado de cosas es necesario cambiar la política de la vivienda basada en la ayuda a promotores, constructores y especuladores, planteando en cambio la vivienda como un equipamiento social.

### 3.- EQUIPAMIENTOS Y ZONAS VERDES

Desde hace años los barrios han planteado las graves necesidades de zonas verdes (equipamientos (escolares, sanitarios, deportivos, culturales, mercados, etc.) que sufren los vecinos de la comarca de Barcelona.

Frente a la propuesta del Plan Comarcal me ratifico en la postura de reivindicar la solución de estas necesidades, concretando una zonificación realista y efectiva de los espacios disponibles para instalar los equipamientos necesarios y unos plazos de ejecución, de manera que sea primero la ejecución de dichos equipamientos a las operaciones de vialidad.

Asimismo cabe precisar la oposición a la pérdida de cualquiera de los equipamientos actualmente en funcionamiento.

En cuanto a la propuesta concreta que hace el Plan de zonas 6 y 7 podría tacharse de demagógica y de discriminatória, dada la cantidad de zonas propuestas para equipamientos o zonas verdes en las que actualmente existen viviendas y comercios, o la desigualdad en que se ha hecho el reparto de dichas zonas en toda la comarca.

### 4.- CONTRIBUCIONES ESPECIALES

La propuesta de contribuciones especiales para los gastos de expropiaciones de los terrenos para equipamientos y zonas verdes, es especialmente injusta, pues precisamente en los barrios populares donde las inversiones de la administración por habitante han sido más reducidas y en consecuencia

se han acumulado los déficits que durante años han tenido que sufrir los vecinos, ahora para colmo són los que tendran que pagar sinquieren superar dichos déficits.

El sistema fiscal español basado en los impuestos indirectos y en el Impuesto de Rendimiento de Trabajo Profesional, debiera subvenir los diferentes servicios asistencial, sanitario, escolar, etc., sobre todo en los barrios obreros y populares. Las contribuciones especiales suponen una doble gravación que precisamente cargará sobre la población más necesitada.

Nos oponemos pués a las contribuciones especiales y planteamos la necesidad de la reforma del sistema fiscal hacia el impuesto directo y progresivo.

##### 5.- CONTROL Y GESTION DEMOCRÁTICA DEL PLAN

Los cuatro puntos anteriores plantean en primer término que la principal caréncia del Plan és la forma como se ha elaborado y la falta de garantías en su aplicación, ambas al margen de la gran mayoría de la población de la comarca que és quién vivirá el Plan y sus consecuencias.

Ante la inexisténcia de canales de participación en la elaboración y la falta de garantías de control de la revisión del Plan Comarcal, debido a la inexisténcia de mecanismos democráticos de participación de la población en la gestión y control de sus intereses, formulo la necesidad de:

a).- Democratización total de la Administración Local.



- b).- Control de la población sobre los organismos técnicos y sobre los presupuestos.
- c).- Actuación abierta de los organismos públicos en la elaboración de propuestas.
- d).- Participación y control por parte de las organizaciones autónomas de los ciudadanos, asociaciones de vecinos, etc., en las tareas de gestión urbana.

En lo que hace referéncia a la afectación del Distrito VII en la propuesta de Plan Comarcal, MANIFIESTO:

1.- La oposición total a la apertura de nuevas vías como són: Prolongación de la calle Aragón (afectando a las calles San Nicolás, Ermengarda, Béjar, Párroco Triadó, Horno, Callao, Llobet, Miguel Bleach, Cruz Cubierta, Joanot Martorell, Santo Cristo, 26 de Enero, Portugaleta, Noguera Ribagorzana, Gavá, Cuyás, Moyanés), la prolongación de Consejo de Ciento (afectando a las calles Consejo de Ciento, Hostafrancs, Torre Damians, Cruz Cubierta, Bordeta, Farell, Pedro Abanto), prolongación calle Diputación (afectando a las calles Príncipe Jorge, Cruz Cubierta, Tarragona, Pl. España, Mir y Giribert, Leyva, Bordeta, Cap de Guayta, Vidriol, Granvia) continuación de Avda. de Roma (afectando las calles Vallespir, San Antonio, Pl. Salvador Anglada y Antonio de Capmany), continuación de Juan Güell (afectando las calles Rosés, Papín, Jacquart, Miguel Angel, Ladrilleros, Milagro, Demóstenes, Blanco, Serra Arola), creación de via paralela a Granvia (afectando la calle Corral y Amadeo Oller).

4.- Oposición total a la zonificación propuesta en el Plan Comarcal, porque la mayoría de las zonas que el Plan prevé como posible emplazamiento de equipamientos públicos o parques urbanos en el Distrito VII están ocupados actualmente por edificios de viviendas, en muchos casos de construcción reciente.

Se da asimismo el caso de que zonas actualmente ocupadas por equipamientos escolares, sanitarios o religiosos, quedan destinados a densificación urbana.

También són constatables errores de bulto, como la localización del mercado de Hostafranchs que según el Plan estaría situado en la manzana delimitada por las calles Moyanés, Cruz Cubierta, Aguilas y Vilardell, cuando el emplazamiento real entre Aguilas y Hostafranchs se destina a densificación urbana.

5.- Las necesidades de equipamiento más apremiantes en el Distrito VII són:

,a).- Equipamiento educativo:

Construcción de 4 centros de educación maternal y preescolar, niveles absolutamente desatendidos por el sector público.

Construcción de 3 centros de educación general básica, de tamaño medio, para absorber el déficit existente.

Construcción de un instituto de enseñanza media, para satisfacer la demanda existente sobre todo el alumnado femenino.

Construcción de una escuela de educación especial (subnormales).

Construcción de una escuela de formación profesional de segundo grado.

Dedicación de la Casa del Rellotge como biblioteca y casa de cultura para el barrio.

b).- Equipamiento sanitario:

Construcción de un hospital de 400 camas, con especialidades

de medicina interna, pediatría, traumatología y servicios complementarios.

Construcción de dos dispensarios, con servicio de urgencia.

c).- Equipamiento para jubilados:

Construcción de una residencia para los ancianos que carecen de familia o no son aceptados por ésta.

Construcción de dos centros de reunión - hogares del jubilado.

d).- Equipamiento deportivo:

Construcción de una piscina cubierta.

Construcción de un campo para la práctica del fútbol y atletismo.

Construcción de una zona polideportiva y de un gimnasio.

e).- Equipamiento comercial:

Construcción de un mercado en la Bordeta.

f).- Zonas verdes.

6.- La ubicación de estos equipamientos y zonas verdes, imprescindibles para lograr una mínima calidad de vida en el barrio, debe realizarse en los grandes espacios de la España Industrial, que el Plan califica de desarrollo urbano; los de Can Batlló, las antiguas cocheras de los tranvías, la estación de Magoria, las zonas anejas a la calle Antonio de Capmany, las instalaciones industriales de la calle Sagrañes, el solar situado entre la calle Pobla de Lillet y la Granvía de Carlos III, los depósitos de la empresa Citroën junto a Cinturón de Ronda-Bordeta, etc., han de ser destinados a la construcción de los equipamientos y zonas verdes que el Distrito VII viene



reivindicando y que tanto precisa.

SR. GERENTE DE LA COMISION DE URBANISMO Y SERVICIOS COMUNES DE  
BARCELONA Y OTROS MUNICIPIOS.

ANEXO DE LOS RESULTADOS DE LOS TRABAJOS EN 1975

CONTENIDO

- 1.- Datos de campo al visitar el sistema.
- 2.- Superficie del solar en m<sup>2</sup>.
- 3.- Superficie cultivada en m<sup>2</sup>.
- 4.- Valor medio del parámetro.
- 5.- Límite inferior de los datos.
- 6.- Datos de la muestra de 1975.
- 7.- Datos de campo de 1975.
- 8.- Datos de campo.

III PART

ESTADÍSTIQUES

- 9.- Datos de campo de 1975.

## LLISTAT DE LES FINQUES D'HOSTAFRANCS EL 1970

=====

- 1.- Nombre d'ordre al fitxer d'hisenda.
- 2.- Superfície del solar en m<sup>2</sup>.
- 3.- Superfície construïda en m<sup>2</sup>.
- 4.- Valor cadastral en pessetes.
- 5.- Líquid imposable en pessetes.
- 6.- Data de la construcció de l'edifici.
- 7.- Nombre de plantes de l'edifici.
- 8.- Nombre de locals.
- 9.- Nombre de locals llogats.
- 10.- Nombre de locals destinats a negoci.
- 11.- Nombre de locals destinats a indústria.
- 12.- Nombre de locals destinats a habitatge.



(1)	(2)	(3)	(4)	(5)	(6)	(7)	(8)	(9)	(10)(11)	(12)
1	8,794,02	0,0	48,599,408	1,360,783	-	-	-	-	-	-
2	2,091,71	1,251,38	2,471,475	69,201	a.1936	1	n.o.	n.o.	n.o.	n.o.
3	135,41	312,74	854,991	23,939	1850	3	4	3	1	3
4	144,21	491,01	1,139,143	31,896	1908	4	5	6	1	5
5	318,71	758,30	2,426,560	67,943	1936	4	7	6	1	6
6	179,26	330,81	648,387	18,154	1870	3	3	3	-	3
7	362,67	332,68	756,847	21,191	1936	1	4	4	4	-
8	1,446,47	3,455,25	9,847,262	275,723	1940	5	18	14	2	16
9	295,47	454,94	969,022	27,132	a.1936	2	4	4	2	2
10	434,92	559,94	1,595,829	44,683	a.1936	2	6	6	-	6
11	179,67	637,67	1,437,945	40,262	a.1900	6	11	11	1	10
12	192,08	438,69	1,430,224	40,046	1960	3	3	1	1	2
13	372,88	333,88	735,203	20,585	a.1900	1	1	1	1	-
14	364,82	729,64	1,869,337	52,341	1931	2	2	2	2	-
15	544,00	1,621,91	6,325,349	177,109	1928	3	3	-	3	-
16	433,36	474,32	1,351,812	37,850	a.1936	2	2	1	1	1
17	121,80	325,84	834,150	23,356	a.1936	4	4	4	1	3
18	790,10	590,80	1,001,406	28,039	a.1936	1	1	1	1	-
19	133,15	133,15	393,414	11,015	a.1936	1	1	-	1	-
20	339,73	342,34	1,036,260	29,015	a.1936	1	1	-	1	-
21	147,00	141,68	553,161	15,488	1947	1	1	-	1	-
22	684,85	557,71	832,103	23,298	a.1900	1	1	1	1	-
23	713,30	619,06	2,160,390	60,490	a.1936	1	1	-	1	-
24	1,755,55	2,338,22	7,932,404	222,107	1932	2	11	11	5	6
25	765,50	606,95	2,688,592	75,280	a.1936	1	1	-	1	-
26	742,29	680,27	1,163,263	32,571	a.1936	2	4	4	4	-
27	157,18	307,53	506,914	14,193	1901	3	3	3	-	3
28	188,30	289,96	700,325	19,609	1930	2	3	1	1	2
29	167,64	789,88	2,687,928	75,261	1940	6	12	12	-	12
30	166,29	283,92	692,764	19,397	a.1930	2	2	-	-	2

(1)	(2)	(3)	(4)	(5)	(6)	(7)	(8)	(9)	(10)	(11)	(12)
31	179,34	175,20	286,150	8,012	a.1930	1	2	2	-	-	2
32	121,44	247,58	502,000	14,056	a.1930	2	2	2	1	-	1
33	388,23	462,99	914,700	25,611	a.1930	2	2	2	2	-	-
34	172,20	260,23	460,350	12,889	a.1930	2	2	2	2	-	-
35	408,47	513,10	1,719,850	48,155	1886	1	1	-	1	-	-
36	137,34	702,13	642,525	17,990	1920	6	11	11	1	-	10
37	144,90	157,40	202,500	5,670	a.1930	1	1	1	1	-	-
38	151,51	855,67	2,694,867	75,456	a.1930	7	14	13	2	-	12
39	132,00	324,00	1,008,450	28,236	1930	3	4	4	2	-	2
40	266,57	105,03	778,725	21,804	1892	1	1	-	1	-	-
41	422,17	439,21	1,339,591	37,508	1894	1	1	-	1	-	-
42	1,479,37	2,091,57	4,417,150	123,680	1930	2	2	2	2	-	-
43	124,50	129,96	295,450	8,272	a.1930	1	1	1	1	-	-
44	298,17	1,076,29	2,932,892	82,120	1910	3	12	12	3	-	9
45	220,85	937,26	2,259,800	63,274	a.1900	6	11	11	-	-	11
46	1,999,00	2,258,34	5,262,836	147,359	a.1930	4	4	2	1	-	3
47	334,68	1,752,99	8,063,754	225,785	1968	7	23	4	2	-	21
48	365,11	1,105,97	2,563,653	71,782	1865	4	14	-	1	-	13
49	194,94	809,73	1,130,625	31,657	a.1930	5	12	12	3	-	9
50	136,30	224,94	122,600	3,432	a.1930	2	4	4	-	-	4
51	285,74	919,25	1,439,375	40,302	1940	4	4	1	1	-	3
52	268,99	298,89	468,325	13,113	1900	1	1	1	1	-	-
53	187,18	165,18	75,325	2,109	1900	1	1	1	-	-	1
54	476,80	769,98	2,348,440	65,756	a.1930	3	6	5	2	-	4
55	487,30	1,284,88	4,099,572	114,788	a.1930	7	14	14	2	-	12
56	507,82	663,68	355,225	9,946	1872	3	4	4	-	-	4
57	430,05	260,28	540,082	15,122	1860	1	2	2	2	-	-
58	193,59	294,93	604,607	16,928	1860	2	2	2	-	2	-
59	242,75	335,68	688,145	19,268	a.1930	2	2	2	2	-	-
60	388,45	719,25	1,229,925	34,437	1936	3	3	3	-	3	-

(1)	(2)	(3)	(4)	(5)	(6)	(7)	(8)	(9)	(10)(11)	(12)
61	117,00	381,64	943,069	26,405	a.1936	4	4	4	1	3
62	117,00	490,43	644,125	18,035	1925	6	6	6	1	5
63	315,72	668,81	1,167,625	32,693	1866	3	3	2	2	1
64	234,39	936,30	2,737,291	76,644	a.1930	5	10	10	10	10
65	116,55	459,50	1,001,181	28,033	1910	5	5	4	1	5
66	153,00	519,00	848,565	23,759	a.1930	4	7	7	7	-
67	68,00	310,56	742,125	20,779	a.1930	4	4	3	1	3
68	196,69	948,53	1,523,300	42,652	a.1930	5	18	18	2	16
69	196,24	776,92	1,477,525	41,370	1880	4	10	9	1	9
70	222,07	862,68	1,192,400	33,387	1880	5	9	9	2	7
71	1,136,55	1,069,17	1,608,150	45,028	a.1900	1	3	3	3	-
72	1,483,85	1,459,15	9,564,375	267,802	1968	1	1	-	1	-
73	484,65	929,70	334,700	9,376	a.1936	2	2	2	-	2
74	3,024,00	3,803,45	6,659,650	186,470	1951	3	4	-	4	-
75	210,00	958,96	2,224,425	62,283	1946	5	14	14	2	12
76	148,80	489,37	1,388,419	38,875	1931	5	5	2	-	5
77	168,63	290,89	391,150	10,952	a.1936	3	3	2	1	2
78	164,66	554,15	1,439,584	40,308	1926	5	6	4	1	5
79	348,00	1,105,56	1,408,850	39,447	a.1900	7	13	10	-	13
80	195,30	529,10	1,195,845	33,483	1890	6	6	-	1	5
81	188,65	600,08	1,379,675	38,630	a.1900	5	5	5	1	4
82	145,42	875,82	1,317,900	36,901	a.1936	4	8	8	2	6
83	215,08	827,98	2,649,525	74,186	a.1936	5	15	-	2	13
84	189,51	189,51	304,175	8,516	a.1900	1	1	1	1	-
85	451,11	1,366,16	5,806,182	162,573	1964	4	14	14	2	12
86	308,72	322,00	824,964	23,098	1900	2	2	2	-	-
87	502,92	1,927,68	5,734,849	160,575	1947	4	5	3	-	-
88	321,08	1,408,44	3,691,800	103,370	1889	4	9	5	2	7
89	300,65	1,432,39	4,066,042	113,849	1880	5	22	19	4	18
90	240,00	516,28	1,228,700	34,403	1900	4	8	6	2	6



(1)	(2)	(3)	(4)	(5)	(6)	(7)	(8)	(9)	(10)	(11)	(12)
91	246,00	894,68	1.590.450	44.532	1880	5	10	8	2	-	8
92	139,65	567,41	1.517.275	42.483	1928	6	11	-	2	-	9
93	98,00	177,72	399.575	11.188	1936	2	2	2	1	-	1
94	115,15	362,59	482.875	13.520	1933	3	4	4	2	-	2
95	141,00	565,48	894.775	25.053	1931	8	8	8	1	-	7
96	129,15	437,22	904.025	25.312	1910	5	5	5	1	-	4
97	144,68	419,04	1.445.688	40.479	1930	3	6	6	2	-	4
98	937,00	2.391,80	4.768.675	133.522	1875	4	4	4	4	-	-
99	376,50	851,21	905.050	25.341	1898	3	8	8	4	-	4
100	147,00	0,0	1.063.692	29.783	-	-	-	-	-	-	-
101	144,65	549,28	814.550	22.807	1875	4	8	7	2	-	6
102	148,75	786,48	2.814.078	78.794	1965	6	9	8	-	-	9
103	142,78	246,80	538.024	15.064	1930	2	2	-	1	-	1
104	298,42	1.594,74	3.012.375	84.346	1937	7	23	22	1	-	22
105	211,60	959,47	1.267.000	35.476	1920	7	12	10	1	-	11
106	138,62	240,69	258.200	7.229	1920	2	3	3	-	-	3
107	334,65	513,05	1.398.061	39.145	1920	2	4	4	2	-	2
108	253,24	442,18	730.625	20.457	1900	2	3	1	2	-	1
109	120,00	515,75	1.897.960	53.142	1967	6	6	5	1	-	5
110	122,50	486,83	790.525	22.162	1936	5	5	4	1	-	4
111	179,45	202,00	352.000	9.856	1936	2	2	2	-	-	2
112	124,50	214,28	428.560	11.999	1936	2	4	4	1	-	3
113	225,05	602,52	1.247.425	34.927	1936	4	14	14	2	-	12
114	296,15	481,89	863.075	24.166	1892	2	4	4	2	-	2
115	237,90	433,74	707.475	19.809	1900	3	6	6	1	-	5
116	237,65	386,21	171.900	4.813	1852	2	4	4	-	-	4
117	121,95	352,27	254.425	7.123	1850	3	10	10	1	-	9
118	243,19	2.267,59	2.195.350	61.469	1928	7	20	19	2	1	17
119	109,50	482,03	751.950	21.054	1880	6	10	-	-	-	10
120	100,44	209,52	206.200	5.773	1900	3	4	3	-	-	4

(1)	(2)	(3)	(4)	(5)	(6)	(7)	(8)	(9)	(10)	(11)	(12)
121	78, 58	333, 46	188, 375	5, 274	a. 1900	3	3	3	1	-	2
122	89, 25	400, 84	733, 539	20, 539	1920	5	7	-	1	-	6
123	241, 72	1, 479, 11	3, 897, 800	109, 138	a. 1936	7	20	18	2	1	17
124	149, 70	589, 66	802, 350	22, 465	1900	5	9	9	1	-	7
125	2, 704, 22	3, 185, 36	8, 316, 850	232, 871	a. 1936	3	4	1	-	4	-
126	224, 02	518, 28	1, 503, 012	42, 084	a. 1936	3	6	1	1	-	5
127	207, 90	350, 94	173, 750	4, 865	a. 1900	3	6	6	-	-	6
128	224, 50	550, 10	1, 361, 498	38, 121	a. 1900	3	6	6	-	1	5
129	232, 65	501, 16	547, 400	15, 327	a. 1890	3	6	6	1	-	5
130	183, 68	514, 85	1, 029, 700	28, 831	1910	3	7	-	2	-	5
131	1, 158, 62	1, 158, 62	2, 811, 150	78, 712	a. 1936	1	1	-	-	1	-
132	143, 26	716, 30	1, 083, 618	30, 341	1950	5	5	5	-	-	5
133	607, 61	814, 41	1, 826, 665	51, 146	1950	5	5	4	-	1	4
134	514, 54	1, 029, 08	3, 447, 400	96, 527	1950	2	2	-	2	-	-
135	343, 95	1, 108, 91	1, 084, 025	30, 352	a. 1900	5	32	32	1	-	31
136	152, 15	559, 72	1, 116, 200	31, 253	a. 1936	4	12	12	-	-	12
137	161, 02	573, 92	790, 000	22, 120	1880	5	9	8	-	1	8
138	158, 20	584, 55	626, 750	17, 549	1919	5	10	9	1	-	9
139	157, 92	231, 95	372, 000	5, 952	1890	2	2	2	-	-	2
140	162, 15	360, 44	264, 800	7, 414	a. 1900	4	4	4	-	-	4
141	130, 81	556, 52	1, 209, 195	33, 857	1968	6	11	-	1	-	10
142	133, 54	354, 96	908, 625	25, 441	1935	3	5	5	2	-	3
143	223, 17	403, 81	709, 050	19, 853	1930	4	12	12	3	-	9
144	94, 81	449, 04	537, 825	15, 059	1920	6	11	11	2	-	9
145	180, 02	699, 60	1, 715, 450	48, 032	a. 1900	4	8	8	1	-	7
146	n.c.	n.c.	n.c.	n.c.	n.c.	n.c.	n.c.	n.c.	n.c.	n.c.	n.c.
147	181, 67	50, 40	821, 625	23, 005	a. 1936	1	1	1	1	-	-
148	120, 36	262, 43	721, 684	20, 207	a. 1900	3	3	3	1	-	2
149	214, 50	313, 09	310, 525	8, 694	1924	2	10	10	3	-	7
150	165, 00	241, 81	61, 950	1, 734	1924	2	8	8	-	-	8

(1)	(2)	(3)	(4)	(5)	(6)	(7)	(8)	(9)	(10)	(11)	(12)
151	178,50	236,01	128,175	3,588	1866	2	7	7	-	-	7
152	329,29	358,00	529,838	14,835	1860	2	8	8	-	-	8
153	n.c.	n.c.	n.c.	n.c.	n.c.	n.c.	n.c.	n.c.	n.c.	n.c.	n.c.
154	225,45	822,00	3,061,950	85,734	1950	4	7	3	1	-	6
155	130,00	721,85	2,562,525	71,750	a.1936	6	11	11	2	-	9
156	200,63	681,16	1,621,400	45,399	a.1936	5	10	10	-	-	10
157	248,60	969,24	2,185,975	61,207	1870	5	14	-	2	-	12
158	203,90	808,25	1,389,550	38,907	1910	4	7	7	1	-	6
159	206,40	1,107,48	4,230,311	119,297	a.1936	7	14	14	3	-	11
160	172,40	312,87	891,775	24,969	a.1936	2	3	1	1	-	2
161	128,34	537,41	1,040,050	29,121	1924	6	6	5	-	1	5
162	218,28	0,0	1,539,298	43,100	-	-	-	-	-	-	-
163	66,50	259,35	950,939	26,626	a.1936	4	4	2	1	-	3
164	170,00	329,38	1,251,625	35,045	a.1936	2	3	-	2	-	1
165	209,88	670,22	1,407,800	39,418	a.1936	5	10	10	2	-	8
166	144,05	467,05	1,303,906	36,509	1893	5	5	5	1	-	4
167	116,84	202,39	518,118	14,507	1878	2	2	2	1	-	1
168	66,60	195,40	609,648	17,070	1970	3	3	-	3	-	-
169	232,96	953,52	1,453,350	40,693	1883	5	12	12	2	-	10
170	1,722,41	5,607,93	19,333,075	541,326	a.1936	5	6	-	-	-	6
171	240,82	760,50	2,029,450	56,824	a.1936	4	9	6	3	-	6
172	242,50	1,051,91	3,077,775	86,177	1840	4	23	23	5	-	18
173	648,38	972,51	1,759,275	49,259	1944	4	4	4	3	1	-
174	138,33	138,33	428,593	12,000	a.1936	1	1	-	-	-	1
175	206,80	206,80	799,225	22,378	a.1936	1	1	-	-	-	1
176	168,27	334,12	1,074,196	30,077	1923	2	3	2	-	-	3
177	152,74	777,13	1,038,750	29,085	1923	6	12	12	-	-	12
178	241,16	293,23	938,336	26,273	a.1936	2	4	4	1	-	3
179	122,17	214,97	610,516	17,094	a.1936	3	3	3	-	-	3
180	117,88	176,40	430,416	12,051	1928	2	2	-	-	-	2



(1)	(2)	(3)	(4)	(5)	(6)	(7)	(8)	(9)	(10)	(11)	(12)
181	261,67	586,24	1.788.033	50.064	a.1930	2	5	5	5	-	-
182	192,38	372,43	1.387.275	38.843	1949	2	3	-	1	-	2
183	191,80	1.309,65	5.289.515	148.106	a.1936	9	16	16	2	-	14
184	225,60	848,17	1.044.500	29.246	1903	6	12	12	3	-	9
185	235,87	839,32	1.488.075	41.666	a.1936	5	10	10	2	-	8
186	228,60	1.074,32	929.150	26.016	a.1930	6	11	10	1	-	10
187	227,70	275,36	855.350	23.949	1936	2	4	4	2	-	2
188	168,19	336,38	958.684	26.843	a.1936	2	2	-	2	-	-
189	142,40	670,51	568.450	15.916	a.1900	5	9	9	1	-	8
190	193,12	638,90	986.225	27.614	1885	4	8	8	2	-	6
191	153,42	202,51	421.221	11.794	1911	2	2	2	1	-	1
192	51,78	n.c.	n.c.	n.c.	a.1900	1	1	-	1	-	-
193	106,16	166,65	406.626	11.385	a.1930	2	2	2	2	-	-
194	222,65	423,89	1.653.171	46.288	1952	2	2	1	1	-	1
195	158,20	765,05	1.810.825	50.703	a.1930	8	15	15	-	-	15
196	277,32	1.040,19	4.701.659	131.646	1963	5	9	9	1	-	8
197	270,32	984,57	2.667.875	74.700	a.1930	5	17	9	2	-	15
198	163,42	195,67	225.925	6.325	a.1930	1	1	1	1	-	-
199	95,00	267,52	289.750	8.113	1890	4	6	6	1	-	5
200	277,30	335,33	731.019	20.468	a.1930	2	2	-	2	-	-
201	212,02	481,47	1.037.225	29.042	a.1930	2	4	4	2	-	2
202	167,04	959,53	1.477.925	41.381	1890	6	10	8	1	-	9
203	225,90	1.110,85	3.665.538	102.635	a.1936	7	14	14	4	-	10
204	219,68	664,91	1.987.625	55.653	a.1930	3	5	5	5	-	-
205	257,00	423,43	923.050	25.845	a.1930	2	3	-	1	-	2
206	120,55	235,89	415.166	11.624	a.1900	3	3	3	2	-	1
207	114,14	289,60	638.462	17.876	a.1936	4	4	4	1	-	3
208	113,92	195,94	427.149	11.960	a.1930	2	2	2	2	-	-
209	316,16	688,86	1.877.950	52.582	1924	5	10	10	-	-	10
210	149,30	452,94	1.066.917	29.873	1895	4	7	7	2	-	5

(1)	(2)	(3)	(4)	(5)	(6)	(7)	(8)	(9)	(10)	(11)	(12)
211	179,29	360,62	1,217,092	34,078	1925	2	2	2	2	-	-
212	116,64	297,44	782,225	21,902	a.1930	4	5	1	1	-	4
213	128,03	1,006,75	1,783,775	49,945	a.1930	10	22	22	1	-	21
214	119,30	467,88	976,550	27,343	1855	4	11	11	2	-	9
215	201,35	324,40	895,450	25,072	a.1930	2	4	-	2	-	2
216	213,43	505,22	810,879	22,704	1850	4	4	-	-	-	4
217	70,00	283,00	224,900	6,297	a.1930	4	4	4	-	-	4
218	73,15	161,32	301,668	8,446	a.1900	2	2	2	-	-	2
219	172,11	632,52	1,412,075	39,538	1870	6	10	10	-	-	10
220	272,21	619,42	1,729,725	48,432	a.1930	4	10	10	-	-	10
221	129,63	178,45	389,021	10,892	a.1930	1	1	1	1	-	-
222	135,81	240,93	90,575	2,536	1888	3	3	3	-	-	3
223	263,35	302,08	620,774	17,381	a.1930	2	2	2	2	-	-
224	193,29	200,65	92,775	2,597	a.1930	2	2	2	-	-	2
225	182,85	958,37	1,519,550	42,547	1915	8	14	13	1	-	13
226	181,98	670,36	1,564,857	43,815	a.1930	5	12	12	2	-	10
227	201,92	262,72	562,221	15,742	a.1936	2	2	2	1	-	1
228	199,74	462,83	1,042,550	29,191	1945	3	3	2	1	-	2
229	71,82	150,06	457,684	12,815	1930	2	2	2	1	-	1
230	114,10	94,00	225,600	6,316	1930	1	1	1	-	-	1
231	278,61	486,23	1,099,725	30,792	a.1936	3	4	2	1	-	3
232	154,40	617,89	1,193,000	33,404	a.1930	6	11	11	1	-	10
233	150,23	781,13	2,055,895	57,565	1931	7	12	11	1	-	11
234	146,74	822,20	2,415,070	67,621	1930	6	9	-	2	-	7
235	144,78	593,95	1,498,766	41,965	a.1930	6	10	10	1	-	9
236	693,40	496,53	1,082,425	30,307	a.1930	1	1	1	1	-	-
237	109,50	277,89	332,675	9,314	a.1930	3	4	3	-	-	4
238	72,14	165,52	483,300	13,532	1870	2	2	-	-	-	2
239	220,50	531,56	1,315,575	36,836	a.1900	3	6	-	-	-	6
240	187,68	322,18	670,025	18,760	a.1930	2	2	-	1	-	1

(1)	(2)	(3)	(4)	(5)	(6)	(7)	(8)	(9)	(10)	(11)	(12)
241	164,82	480,16	1.362.551	38.151	a.1930	5	5	1	2	-	3
242	175,00	420,25	1.092.482	30.589	1910	4	4	3	1	-	3
243	195,29	337,40	823.256	23.051	a.1930	3	3	3	1	-	2
244	197,22	245,73	210.175	5.884	a.1930	3	3	3	-	-	3
245	313,20	781,83	1.359.725	38.072	a.1900	6	12	12	1	-	11
246	323,55	952,91	2.222.300	62.224	a.1930	5	15	15	1	-	14
247	326,04	468,73	1.581.964	44.294	a.1930	2	2	1	1	-	1
248	232,10	377,17	1.077.198	30.161	a.1930	3	3	-	1	-	2
249	232,80	370,90	1.010.705	28.299	a.1930	2	5	5	3	-	2
250	401,92	542,68	1.478.803	41.406	a.1930	2	4	4	2	-	2
251	194,98	n.c.	n.c.	n.c.	a.1930	5	10	10	2	-	8
252	100,72	1.158,14	6.485.584	181.596	1969	8	15	15	3	-	12
253	71,02	191,35	463.067	12.965	a.1900	2	2	2	1	-	1
254	134,85	839,64	1.140.700	31.939	1901	6	13	12	1	1	11
255	92,04	330,87	1.054.916	29.537	1944	4	5	1	2	-	3
256	95,70	364,57	430.150	12.044	a.1900	4	7	7	1	-	6
257	256,31	1.619,13	7.318.469	204.917	1950	7	14	11	1	-	13
258	205,87	397,64	1.202.862	33.680	a.1900	2	4	4	2	-	2
259	445,95	1.886,79	5.274.800	147.694	1882	4	11	11	5	-	6
260	507,75	507,75	1.066.275	29.855	1956	1	1	1	1	-	-
261	412,50	412,50	1.694.247	47.438	1936	1	1	-	-	-	1
262	552,30	552,33	1.412.450	39.548	a.1936	1	1	1	1	-	-
263	970,91	776,03	1.164.045	32.593	1885	1	1	1	1	-	-
264	412,20	398,70	509.850	14.275	1915	1	1	1	1	-	-
265	427,50	418,00	1.324.874	37.096	a.1936	1	1	-	1	-	-
266	184,45	184,45	275.199	7.705	1900	1	1	1	1	-	-
267	186,63	244,25	65.950	1.846	a.1900	1	1	1	-	-	1
268	191,65	417,94	752.292	21.064	a.1936	3	5	1	2	-	3
269	229,16	215,61	225.100	6.302	a.1900	1	1	1	1	-	-
270	97,40	199,20	81.425	2.279	a.1930	2	2	2	-	-	2



(1)	(2)	(3)	(4)	(5)	(6)	(7)	(8)	(9)	(10)	(11)	(12)
271	207,80	902,48	1.163.300	32.572	1910	8	16	16	2	-	14
272	181,83	846,75	737.275	20.643	1910	8	15	15	2	-	13
273	225,39	571,52	935.100	26.182	a.1936	4	4	-	1	-	3
274	410,64	1.155,13	1.973.025	55.244	a.1936	4	11	11	2	-	9
275	201,30	942,21	1.404.925	39.337	a.1936	8	14	14	1	-	13
276	370,00	1.368,92	4.874.983	136.499	1950	5	18	16	1	-	17
277	216,65	680,60	567.800	15.898	a.1936	5	9	9	2	-	7
278	142,17	402,05	1.111.842	31.131	1940	4	4	4	-	-	4
279	239,77	790,74	1.628.450	45.596	1900	3	8	4	2	-	6
280	167,40	505,20	841.175	23.552	a.1936	4	7	6	1	-	6
281	1.366,40	1.406,50	4.800.800	134.422	a.1936	1	1	-	1	-	-
282	542,90	838,51	1.336.575	37.424	a.1936	3	5	5	1	-	4
283	490,09	1.187,32	1.238.400	34.675	a.1936	7	16	16	1	-	15
284	80,85	301,60	658.225	18.430	1957	4	4	1	1	-	3
285	184,10	439,81	1.638.292	45.872	1942	3	4	2	1	-	3
286	665,70	665,70	2.670.325	74.769	a.1936	1	1	-	-	-	1
287	1.162,00	1.124,88	1.923.550	53.859	a.1936	1	1	1	1	-	-
288	112,20	797,76	979.825	27.435	a.1900	8	11	11	1	-	10
289	86,87	268,98	1.714.749	48.012	a.1900	3	4	-	4	-	-
290	152,65	698,74	1.383.300	38.732	1910	6	11	10	3	-	8
291	264,46	1.302,91	4.413.741	123.584	a.1900	5	5	-	5	-	-
292	208,79	1.083,65	2.215.425	62.031	a.1936	6	7	7	2	-	5
293	261,66	943,66	3.090.725	86.540	1910	5	10	3	2	-	8
294	234,86	847,20	2.828.800	79.206	1910	5	10	10	2	-	8
295	190,85	793,60	1.731.775	48.489	1880	5	10	9	2	-	8
296	314,00	940,65	3.545.875	99.284	1863	3	7	3	2	2	3
297	175,17	361,59	871.500	24.402	1893	2	3	2	2	-	1
298	259,18	1.152,68	3.776.100	105.730	1929	6	20	19	5	-	15
299	148,93	677,85	1.272.800	35.638	a.1900	4	5	5	2	-	3
300	189,28	1.024,00	3.047.775	85.337	a.1936	6	13	13	3	-	10

(1)	(2)	(3)	(4)	(5)	(6)	(7)	(8)	(9)	(10)	(11)	(12)
301	171,12	555,33	1.693.759	47.425	a.1930	4	8	8	-	-	8
302	205,44	583,85	1.780.745	49.860	a.1930	3	5	4	2	-	3
303	257,76	991,36	676.700	18.947	1940	5	10	10	-	-	10
304	115,50	216,08	527.236	14.762	a.1930	2	2	2	1	-	1
305	119,70	534,47	432.475	12.109	a.1900	6	9	9	1	-	8
306	96,86	482,54	1.188.000	33.264	1930	7	6	-	1	-	5
307	142,00	798,44	2.365.000	66.220	1930	8	15	14	2	-	13
308	85,26	576,69	1.438.200	40.269	1870	7	15	15	4	-	11
309	150,70	1.024,67	2.238.125	62.667	1929	8	16	15	3	-	13
310	110,10	486,71	660.850	18.503	a.1930	6	10	10	1	-	9
311	107,80	676,16	982.950	27.522	a.1936	7	10	9	1	-	9
312	255,32	1.343,10	2.423.200	67.849	a.1930	7	14	13	1	-	13
313	158,76	565,40	1.051.525	29.442	1900	5	5	5	1	-	4
314	422,92	852,66	2.076.450	58.140	a.1930	3	6	4	2	-	4
315	105,23	411,47	927.025	25.956	1900	4	8	8	2	-	6
316	160,80	546,79	1.625.650	45.518	a.1930	4	8	8	2	-	6
317	947,12	0,0	4.592.214	128.581	-	-	-	-	-	-	-
318	263,37	956,15	1.683.125	47.127	a.1930	4	10	10	3	-	7
319	207,06	435,32	1.327.725	37.176	a.1930	2	3	-	3	-	-
320	174,91	414,12	1.194.734	33.452	a.1930	2	3	2	3	-	1
321	108,00	465,14	1.038.075	29.066	a.1939	6	6	6	-	-	6
322	348,73	723,63	1.971.893	53.701	1930	2	7	7	7	-	-
323	422,24	446,24	1.143.267	32.011	1925	1	1	1	1	-	-
324	310,37	1.049,60	3.843.000	107.604	1966	5	6	-	6	-	-
325	351,36	1.137,94	5.051.884	141.452	1970	5	5	-	-	5	-
326	395,36	1.665,89	4.770.975	133.587	1926	6	23	22	3	-	20
327	376,84	1.661,37	2.412.400	67.547	a.1930	6	23	22	2	-	21
328	190,85	497,50	1.149.050	32.173	a.1930	4	6	4	1	-	5
329	795,17	1.809,42	9.000.991	252.027	1929	4	4	-	1	-	3
330	165,36	450,16	1.295.600	36.276	a.1930	4	7	4	7	-	-

(1)	(2)	(3)	(4)	(5)	(6)	(7)	(8)	(9)	(10)	(11)	(12)
331	159,84	828,21	1,512,400	42,347	a.1930	8	13	8	1	-	12
332	299,87	0,0	3,396,600	95,104	-	-	-	-	-	-	-
333	220,40	1,300,84	1,306,825	36,591	1928	7	14	14	4	-	10
334	1,384,70	1,069,44	6,512,950	182,362	1930	1	1	-	1	-	-
335	166,92	446,37	452,925	12,681	1930	4	6	6	1	-	5
336	365,20	1,143,73	1,450,575	40,616	1917	5	15	15	2	-	13
337	392,00	961,93	3,414,854	95,615	a.1930	3	8	6	2	-	6
338	181,75	622,48	1,143,250	32,011	1906	5	5	5	1	-	4
339	169,10	566,98	1,686,772	47,229	a.1900	4	8	8	2	-	6
340	177,34	644,54	1,276,050	35,729	a.1930	5	10	10	2	-	8
341	120,76	816,27	1,532,525	42,910	a.1930	7	13	13	2	-	11
342	641,02	997,19	2,600,350	72,809	1918	2	4	4	2	-	2
343	202,80	806,63	3,168,492	88,717	1957	4	4	4	1	-	3
344	154,80	1,016,41	1,941,825	54,371	a.1930	8	14	13	2	-	12
345	482,62	482,62	868,716	24,324	a.1936	1	1	1	1	-	-
346	3,377,58	3,479,66	5,931,637	166,085	a.1936	2	8	8	8	-	-
347	879,45	1,504,34	2,559,537	71,667	1929	3	9	7	6	-	3
348	299,25	299,25	281,325	7,877	1920	1	1	1	1	-	-
349	320,77	231,00	237,000	6,636	a.1936	1	1	1	1	-	-
350	404,77	395,02	1,125,800	31,522	a.1936	1	1	-	1	-	-
351	432,55	383,55	1,093,118	30,607	a.1936	1	1	-	-	-	1
352	440,75	397,05	637,275	17,843	a.1936	1	1	1	1	-	-
353	862,50	4,056,05	8,458,402	236,835	1966	7	41	38	7	-	34
354	423,95	407,95	2,226,318	62,336	a.1936	1	1	-	1	-	-
355	344,30	344,30	699,450	19,584	1920	1	2	2	2	-	-
356	180,60	930,69	3,424,940	95,898	1970	7	12	-	1	-	11
357	328,89	1,189,84	995,325	27,869	a.1936	6	14	14	2	-	12
358	132,30	612,52	1,045,650	28,278	a.1936	6	10	8	2	-	8
359	238,50	458,77	1,485,030	41,580	a.1930	4	6	5	2	-	4
360	227,25	614,00	1,599,500	44,786	a.1936	4	8	4	-	-	8



(1)	(2)	(3)	(4)	(5)	(6)	(7)	(8)	(9)	(10)	(11)	(12)
361	121,50	410,86	859,250	24,059	1898	6	7	6	-	-	7
362	201,69	724,44	1,300,700	36,419	a.1900	4	8	8	2	-	6
363	139,00	352,19	978,809	27,406	a.1936	4	4	4	1	-	3
364	382,50	953,79	2,761,825	77,331	1966	3	3	-	-	3	-
365	355,60	1,272,47	1,219,075	34,134	a.1936	5	9	8	2	-	7
366	248,05	917,25	1,005,075	28,142	1898	7	12	12	1	-	11
367	457,27	118,75	245,375	6,870	a.1936	1	1	1	1	-	-
368	513,92	436,22	883,615	24,741	a.1936	1	2	1	1	-	1
369	1,167,25	1,333,20	6,029,597	168,828	a.1936	2	2	-	1	-	1
370	4,183,16	16,114,51	39,474,750	1,105,293	a.1936	9	17	-	-	-	17
371	281,41	729,56	1,900,475	53,213	1888	4	8	8	2	-	6
372	1,652,61	2,886,84	6,065,350	169,829	1854	2	2	2	2	-	-
373	280,98	954,53	2,861,250	80,115	1845	6	10	8	2	-	8
374	727,91	713,77	2,408,974	67,451	a.1936	2	2	-	2	-	-
375	771,87	951,64	2,649,500	74,186	1870	4	11	8	1	-	10
376	283,02	703,32	2,318,450	64,916	a.1936	4	4	-	1	-	3
377	281,34	892,68	2,289,107	64,094	1880	5	5	3	1	-	4
378	232,99	1,465,54	5,598,327	156,753	1959	10	17	17	1	-	16
379	488,70	1,220,33	2,747,575	76,932	a.1936	5	15	15	2	-	13
380	366,40	1,737,84	6,547,975	183,343	1959	9	17	15	2	-	15
381	348,00	914,93	1,800,300	50,408	a.1936	6	19	19	2	-	17
382	178,50	914,10	1,954,300	54,720	1870	5	8	7	2	-	6
383	27,50	92,31	177,974	4,983	1880	3	3	-	1	-	2
384	483,67	672,75	1,547,575	43,332	a.1936	3	5	5	2	-	3
385	179,40	521,25	1,259,742	35,272	a.1936	5	14	-	1	-	13
386	94,20	160,20	478,998	13,411	a.1936	2	2	1	1	-	1
387	105,66	579,78	2,666,988	74,675	1968	6	11	-	2	-	9
388	210,62	1,370,80	2,961,750	82,929	1929	8	19	19	1	-	18
389	265,00	1,405,48	6,465,200	181,025	1969	6	16	-	1	-	15
390	395,25	796,40	2,548,475	71,357	a.1936	2	2	-	1	-	1

(1)	(2)	(3)	(4)	(5)	(6)	(7)	(8)	(9)	(10)	(11)	(12)
391	299,00	1.303,32	4.854.870	135.936	1945	5	16	16	2	-	14
392	118,25	312,79	916.825	25.671	1962	3	3	1	1	-	2
393	293,93	651,60	1.830.996	51.267	1870	3	5	5	2	-	3
394	445,50	1.123,34	2.531.250	70.875	1880	4	13	12	2	-	11
395	165,00	583,62	1.028.100	28.786	1911	6	6	6	1	-	5
396	589,92	564,23	683.375	19.134	a.1936	1	4	4	2	-	2
397	228,86	569,25	1.213.025	33.964	a.1936	3	7	6	1	-	6
398	129,56	355,96	1.016.675	28.466	1925	3	4	1	1	-	3
399	55,25	194,60	865.563	24.235	1962	3	3	-	1	-	2
400	229,87	793,31	2.218.900	62.129	1899	4	8	2	2	-	6
401	331,89	1.682,94	3.180.100	89.042	a.1936	7	21	19	2	1	18
402	767,82	722,43	2.311.776	64.729	a.1936	2	5	5	1	-	4
403	137,97	610,16	2.624.168	73.476	1965	7	18	-	1	-	17
404	206,19	950,26	2.098.125	58.747	a.1936	6	14	14	2	-	12
405	120,50	872,88	1.620.975	45.387	1920	7	13	13	1	-	12
406	212,10	1.255,45	4.196.638	117.505	a.1930	7	27	26	3	-	24
407	110,09	388,20	749.025	20.972	a.1925	5	5	5	-	-	5
408	115,14	363,35	422.850	11.839	a.1936	5	8	8	-	-	8
409	115,56	371,95	975.859	27.324	a.1936	5	5	5	1	-	4
410	185,33	664,36	2.209.264	61.859	a.1936	4	8	8	1	-	7
411	177,84	290,09	1.328.265	37.191	1964	2	5	5	3	-	2
412	164,45	451,46	1.498.847	41.967	a.1936	3	7	6	2	-	5
413	130,05	311,86	508.400	14.235	a.1936	3	4	3	1	-	3
414	140,00	510,67	1.163.925	32.589	a.1936	3	4	-	3	-	1
415	291,57	1.568,09	5.529.500	154.826	a.1880	8	27	26	5	-	22
416	171,10	505,00	644.825	18.055	a.1936	5	6	5	2	-	4
417	169,02	541,92	1.329.200	37.217	a.1936	4	6	5	2	-	4
418	243,77	753,04	1.764.975	49.419	a.1936	6	7	7	2	-	5
419	134,55	694,09	1.832.550	51.311	a.1936	7	9	7	3	-	6
420	270,48	955,37	2.874.200	80.477	a.1930	3	7	7	4	-	3

(1)	(2)	(3)	(4)	(5)	(6)	(7)	(8)	(9)	(10)(11)	(12)
421	213,50	655,28	2,032,875	56,920	a.1936	4	12	12	6	6
422	70,76	141,52	401,916	11,253	a.1936	2	2	2	1	1
423	47,99	123,98	352,103	9,858	a.1936	3	3	3	1	2
424	47,74	111,61	237,725	6,656	a.1936	3	3	-	-	3
425	186,34	982,70	4,390,000	122,920	1961	5	18	18	6	12
426	290,62	1,350,00	3,057,900	85,621	a.1936	5	27	27	2	25
427	133,96	274,36	614,275	17,199	a.1900	3	3	3	1	2
428	124,55	492,72	514,750	14,413	1874	5	9	9	-	9
429	109,89	475,69	1,077,528	30,170	1910	6	6	6	1	5
430	91,85	n.o.c.	n.o.c.	n.o.c.	a.1936	6	6	6	1	5
431	146,48	501,24	1,842,991	51,603	a.1936	5	8	-	2	6
432	116,40	554,42	1,804,648	50,530	a.1936	5	10	-	-	10
433	161,04	556,14	2,056,948	141,594	a.1936	4	8	-	2	6
434	161,32	588,10	1,804,700	50,531	a.1936	5	6	-	2	4
435	147,07	492,09	1,057,050	29,597	1870	4	8	5	2	6
436	123,66	530,41	780,125	21,843	1854	5	9	9	1	8
437	175,56	552,69	1,198,425	33,555	1890	5	5	5	1	4
438	288,21	1,130,99	2,634,800	73,774	a.1936	5	22	18	3	19
439	3,080,96	3,500,95	27,682,125	775,099	a.1936	2	3	-	3	-
440	306,17	1,060,04	3,851,900	107,853	1859	4	16	-	4	12
441	281,75	521,31	1,307,125	36,599	a.1900	3	10	10	-	10
442	115,71	373,37	240,300	6,728	1860	4	4	4	-	4
443	198,25	478,47	1,227,825	34,379	1862	3	7	5	2	5
444	186,77	461,01	1,175,855	32,923	a.1936	4	4	-	2	2
445	413,28	1,607,45	3,688,575	103,280	a.1900	4	12	9	3	9
446	508,08	1,071,45	3,107,205	87,001	1898	3	6	6	2	4
447	194,88	783,86	1,632,000	45,696	1908	3	4	3	-	4
448	182,00	563,57	2,081,713	58,287	1890	4	8	5	2	6
449	118,32	425,47	969,350	27,141	1890	5	5	5	2	3
450	194,88	658,62	1,990,700	55,739	1870	5	9	6	2	7



(1)	(2)	(3)	(4)	(5)	(6)	(7)	(8)	(9)	(10)	(11)	(12)
451	199,52	1.216,89	4.372.175	122.420	1920	8	17	16	4	-	13
452	279,02	944,46	1.485.700	41.599	1900	5	10	8	2	-	8
453	89,84	492,27	882.225	24.702	1900	5	5	5	1	-	4
454	156,57	489,90	962.125	26.939	a.1936	3	5	1	3	-	2
455	467,77	841,34	1.615.373	45.230	a.1936	2	2	-	2	-	-
456	201,00	456,38	657.550	18.411	a.1936	3	3	1	1	-	2
457	232,06	227,26	620.136	17.363	a.1936	2	-	2	-	-	-
458	253,75	1.425,14	2.115.925	59.245	a.1936	7	13	12	2	-	11
459	558,80	2.236,75	8.499.650	237.990	1960	5	6	-	2	-	4
460	274,34	870,72	3.052.925	85.481	a.1936	3	12	-	4	-	8
461	200,41	601,80	1.126.175	31.532	a.1936	3	9	7	3	-	6
462	149,72	370,57	454.825	12.735	a.1936	4	5	5	-	-	5
463	282,22	985,04	3.097.250	86.723	a.1936	6	12	11	2	-	10
464	385,62	1.449,92	3.367.525	94.290	a.1936	10	21	21	2	-	19
465	175,20	588,52	936.775	26.229	a.1936	7	7	7	1	-	6
466	117,50	523,28	948.425	26.555	a.1936	7	7	5	1	-	6
467	193,23	264,56	364.400	10.203	a.1936	2	2	2	1	-	1
468	160,75	333,40	523.600	14.660	1840	2	4	4	2	-	2
469	101,10	173,56	162.700	4.555	1840	2	2	2	1	-	1
470	137,50	357,64	343.325	9.613	1894	4	4	4	1	-	3
471	135,72	491,15	975.850	27.323	a.1900	5	5	5	1	-	4
472	103,14	247,88	525.925	14.725	1905	3	3	3	1	-	2
473	360,44	1.535,52	5.547.800	155.338	a.1910	7	16	-	2	-	14
474	415,36	1.624,50	3.337.050	93.437	1905	7	26	26	4	-	22
475	660,82	1.497,35	4.229.984	118.439	1903	2	8	8	2	3	3
476	299,87	276,32	641.063	17.949	a.1900	1	3	3	2	1	-
477	185,88	314,96	571.878	16.012	a.1900	3	3	3	1	-	2
478	88,27	332,28	888.198	24.869	a.1900	5	5	-	1	-	4
479	33,00	33,00	101.275	2.835	a.1930	1	1	-	-	-	1
480	182,35	757,16	2.369.750	66.353	1860	5	10	-	-	-	10

(1)	(2)	(3)	(4)	(5)	(6)	(7)	(8)	(9)	(10)(11)	(12)
481	120,45	384,79	407,800	11,418	a.1900	4	4	3	-	4
482	295,66	1,010,26	1,070,700	29,979	1898	5	10	10	-	9
483	148,24	448,21	1,147,375	32,126	a.1920	5	5	-	-	5
484	179,85	437,29	1,131,111	31,671	a.1920	4	4	1	-	3
485	18,50	493,23	1,018,800	28,526	a.1900	5	5	2	-	4
486	143,00	270,40	656,855	18,391	1913	3	3	3	-	-
487	207,40	746,02	1,318,300	36,912	1931	4	8	7	-	6
488	217,03	833,44	1,437,450	40,248	1897	6	12	12	-	10
489	154,81	1,308,70	1,197,700	33,535	a.1936	5	5	4	-	4
490	147,96	414,28	401,625	11,245	a.1936	5	5	5	-	4
491	179,85	520,77	1,692,369	47,386	a.1900	4	4	2	-	3
492	210,65	431,37	432,850	12,119	a.1900	3	3	3	-	2
493	431,60	513,92	1,212,933	33,962	a.1900	6	6	6	1	5
494	177,38	177,38	514,402	14,403	1840	1	1	1	1	-
495	97,95	150,36	145,675	4,078	1840	2	2	2	-	1
496	156,75	400,51	1,272,293	35,624	a.1936	6	6	6	-	5
497	199,18	755,35	1,672,050	46,817	a.1936	5	10	8	-	8
498	102,60	410,52	1,482,975	41,523	1949	5	5	-	-	4
499	169,02	684,35	2,284,965	63,979	1960	6	10	10	-	9
500	125,19	733,50	2,153,461	60,296	a.1939	7	12	10	-	10
501	143,35	566,25	1,705,075	47,742	1940	5	5	-	-	3
502	115,50	302,50	672,575	18,832	1923	4	5	3	2	3
503	100,00	188,41	322,350	9,025	a.1936	2	2	1	-	2
504	371,55	2,018,53	9,789,064	274,093	1969	7	26	24	-	21
505	326,19	326,29	1,613,700	45,183	a.1936	1	1	-	-	-
506	119,85	693,43	2,911,113	81,511	1958	6	7	3	-	5
507	485,42	1,337,88	4,142,625	115,993	1960	3	4	-	-	2
508	437,51	1,686,14	3,196,025	89,488	a.1936	7	14	10	-	12
509	151,52	804,80	620,750	17,381	a.1936	5	12	12	-	10
510	139,20	503,60	824,550	23,087	1920	4	8	5	-	6

(1)	(2)	(3)	(4)	(5)	(6)	(7)	(8)	(9)	(10)(11)	(12)
511	138,96	497,62	389,850	10,915	1890	4	8	8	1	7
512	102,16	357,17	1,025,450	28,712	1890	4	4	4	1	3
513	270,62	905,80	1,605,475	44,953	a.1936	5	8	8	2	6
514	171,60	533,41	1,587,471	44,449	a.1936	6	6	5	1	5
515	243,10	1,134,38	3,593,150	100,608	1923	5	10	10	2	8
516	262,45	815,04	2,214,192	61,997	a.1939	2	3	-	3	-
517	124,16	432,98	447,325	12,525	1900	4	7	7	1	6
518	128,03	474,84	625,250	17,507	a.1900	5	8	7	1	7
519	129,11	625,93	1,375,175	38,504	1929	6	6	5	-	6
520	2,162,05	3,740,27	14,126,500	395,542	1876	4	4	-	3	1
521	171,98	628,09	776,575	21,744	1930	6	6	5	1	5
522	164,73	702,70	1,835,150	51,384	1900	7	12	-	-	12
523	177,73	0,0	1,057,320	29,604	-	-	-	-	-	-
524	188,66	699,22	984,350	27,561	1896	5	10	10	2	8
525	122,79	542,02	1,397,225	39,122	a.1900	5	10	8	3	7
526	106,83	428,30	1,139,600	31,908	1870	5	5	-	1	4
527	117,77	429,42	309,900	8,677	1875	6	6	6	1	5
528	328,04	916,58	2,829,175	79,216	a.1900	4	12	12	3	9
529	234,08	309,38	936,111	26,211	a.1900	2	5	3	4	1
530	115,50	446,16	1,637,675	45,854	a.1936	4	8	-	2	6
531	920,18	890,84	6,141,642	171,965	a.1936	1	n.c.	n.c.	n.c.n.c.	n.c.
532	707,62	1,928,20	4,825,018	135,100	1954	6	7	7	2	5
533	635,02	0,0	5,029,200	140,817	-	-	-	-	-	-
534	123,30	661,99	607,650	17,014	1922	7	12	12	1	11
535	124,20	675,22	514,200	14,397	1930	7	12	12	1	11
536	131,67	581,70	1,272,800	35,638	a.1936	5	5	3	1	4
537	352,75	475,48	1,904,611	53,329	a.1936	2	n.c.	n.c.	n.c.n.c.	n.c.
538	241,31	1,328,80	1,182,850	33,119	a.1936	6	12	12	2	10
539	224,53	1,319,48	3,836,675	107,426	a.1936	7	14	14	2	12
540	51,14	66,24	94,600	2,648	a.1930	2	2	2	2	-



(1)	(2)	(3)	(4)	(5)	(6)	(7)	(8)	(9)	(10)	(11)	(12)
541	87,34	87,34	447,875	12,540	a.1936	1	1	-	1	-	-
542	101,62	311,96	1,323,810	37,066	1963	3	4	4	2	-	2
543	196,72	832,72	2,060,275	57,687	1908	6	11	11	1	-	10
544	253,05	253,05	1,301,850	36,451	a.1936	1	1	-	1	-	-
545	102,78	437,25	334,650	9,370	a.1936	5	5	5	1	-	4
546	207,98	735,45	1,035,150	28,984	a.1936	7	8	5	1	-	7
547	805,10	913,00	3,227,625	90,373	a.1936	2	2	-	2	-	-
548	332,38	538,45	2,432,225	68,102	a.1936	1	1	-	1	-	-
549	360,47	324,52	2,395,440	67,072	a.1936	2	2	-	-	-	2
550	527,75	471,31	4,390,848	122,943	1902	1	1	-	1	-	-
551	178,35	496,54	1,440,475	40,333	1910	4	8	6	-	-	8
552	188,60	1,068,66	3,212,625	89,953	1960	6	12	9	2	-	10
553	179,22	803,40	816,600	22,864	1900	5	10	10	-	-	10
554	186,30	751,46	2,608,836	73,047	1890	5	10	10	2	-	8
555	158,73	248,22	897,237	25,122	a.1936	2	2	-	-	2	-
556	1,253,34	1,548,97	2,605,375	72,950	1920	3	3	3	3	-	-
557	525,28	449,90	769,325	21,541	a.1936	1	1	1	1	-	-
558	147,60	715,02	771,375	21,598	a.1900	6	12	12	2	-	10
559	222,87	1,050,00	3,198,800	89,566	1905	5	15	-	2	-	13
560	124,44	364,19	670,175	18,764	a.1936	5	5	5	1	-	4
561	140,36	368,43	346,875	9,712	1896	4	4	4	-	1	3
562	188,10	684,06	950,225	26,606	1895	6	12	11	-	-	12
563	172,87	199,26	277,350	7,765	1840	2	2	2	2	-	-
564	182,90	929,50	1,064,750	29,813	1910	6	11	11	1	-	10
565	188,00	475,96	825,900	23,125	1907	3	6	6	1	-	5
566	160,20	842,45	2,478,600	69,400	a.1900	7	14	5	2	-	12
567	95,50	555,60	1,152,150	32,260	1930	6	12	12	2	-	10
568	292,20	510,62	506,800	14,190	1923	3	6	6	-	-	6
569	157,20	415,95	213,000	5,964	1900	4	4	4	-	-	4
570	215,38	997,66	1,613,525	45,178	1931	6	11	10	1	-	10

(1)	(2)	(3)	(4)	(5)	(6)	(7)	(8)	(9)	(10)	(11)	(12)
571	339,34	1,312,40	1,060,675	29,698	1850	6	16	16	2	-	14
572	142,29	483,20	1,200,625	33,617	a.1936	6	6	3	1	-	5
573	341,64	691,25	2,483,453	69,536	a.1936	3	3	3	1	-	2
574	384,52	763,64	1,288,650	36,082	1890	3	6	6	2	-	4
575	205,07	314,33	358,050	10,025	a.1936	2	2	2	1	-	1
576	153,81	570,67	481,950	13,494	a.1936	5	8	8	1	-	7
577	102,25	164,76	495,165	13,864	a.1936	3	4	4	1	-	3
578	144,05	435,16	1,270,875	35,584	a.1936	4	7	7	1	-	6
579	145,57	236,32	137,075	3,838	1914	2	3	3	-	-	3
580	256,77	1,492,62	6,067,224	169,882	1936	6	17	-	2	-	15
581	474,34	2,975,07	13,685,322	383,189	1969	8	33	-	7	-	26
582	397,80	2,490,91	11,670,470	326,773	1968	8	15	15	4	-	11
583	218,27	448,79	1,209,346	33,861	a.1936	3	4	1	1	-	3
584	161,32	236,26	597,851	16,739	1923	2	3	3	1	-	2
585	151,98	44,06	1,147,756	32,137	1920	5	5	4	1	-	4
586	238,26	942,89	1,921,700	53,807	a.1936	6	12	12	2	-	10
587	132,52	250,80	664,075	18,594	1900	2	4	4	1	-	3
588	115,92	559,51	1,355,614	37,957	1912	7	7	-	1	-	6
589	147,76	686,26	1,848,702	51,763	a.1936	7	12	12	-	-	12
590	123,14	484,40	981,550	27,483	a.1936	6	7	2	-	-	7
591	136,35	775,46	802,400	22,467	1920	7	13	12	2	-	11
592	134,85	321,02	868,875	24,328	a.1936	3	3	1	1	-	2
593	170,21	687,92	795,350	22,269	a.1936	6	10	9	1	-	9
594	170,51	314,68	604,125	16,915	a.1936	3	3	3	1	-	2
595	187,46	468,80	1,602,050	44,857	1938	2	4	-	1	-	3
596	218,40	245,55	1,084,495	30,365	a.1936	2	2	-	1	2	-
597	203,56	326,46	950,750	26,621	1953	2	2	-	1	-	1
598	343,50	682,26	2,485,275	69,587	a.1936	2	3	-	2	-	1
599	387,64	202,33	1,244,025	34,832	a.1936	1	1	-	-	-	1
600	306,07	435,29	1,301,518	36,442	a.1936	3	5	5	2	-	3

(1)	(2)	(3)	(4)	(5)	(6)	(7)	(8)	(9)	(10)	(11)	(12)
601	178,42	0,0	1.210.044	33.881	-	-	-	-	-	-	-
602	171,50	0,0	1.162.450	32.548	-	-	-	-	-	-	-
603	312,09	853,98	2.935.390	82.190	a.1936	5	10	10	2	-	8
604	229,10	757,22	1.680.650	47.058	1928	4	8	8	1	-	7
605	92,70	147,01	470.432	13.172	a.1936	2	2	2	-	-	2
606	165,02	165,02	528.064	14.785	a.1936	1	1	1	-	1	-
607	221,36	1.315,34	2.003.750	56.105	1925	7	18	17	2	-	16
608	342,25	334,66	886.575	24.824	a.1936	1	3	2	3	-	-
609	98,76	192,14	451.800	12.650	a.1936	1	2	1	1	-	1
610	111,00	497,13	544.800	15.254	a.1936	5	5	5	1	-	4
611	184,07	1.052,50	2.166.025	60.648	a.1936	7	14	14	2	-	12
612	85,84	173,86	424.825	11.895	a.1936	2	2	2	1	-	1
613	182,70	182,70	360.425	10.091	a.1936	1	3	3	3	-	-
614	241,78	1.148,48	3.750.975	105.027	1921	7	13	-	2	-	11
615	119,79	633,84	543.975	15.231	a.1936	7	7	7	-	-	7
616	146,40	378,51	899.025	25.172	a.1936	3	3	2	2	-	1
617	389,41	1.068,24	1.417.625	39.693	a.1936	7	16	16	3	-	13
618	221,79	535,82	906.325	25.377	a.1936	3	10	3	1	-	9
619	336,60	1.030,16	3.040.200	85.125	1922	6	12	12	2	-	10
620	472,50	544,77	1.045.958	29.286	a.1936	2	3	3	-	-	3
621	217,14	333,52	589.625	16.509	a.1936	2	6	6	2	-	4
622	199,05	1.225,94	4.306.719	120.588	a.1936	7	8	1	3	-	5
623	252,85	252,85	1.427.675	39.974	a.1936	1	1	-	1	-	-
624	82,25	113,95	291.700	8.167	a.1936	1	1	1	1	-	-
625	178,88	1.108,61	6.681.966	187.095	1970	6	13	13	4	-	9
626	229,93	410,42	846.825	23.711	a.1936	3	6	4	-	-	6
627	190,89	190,89	850.900	23.825	a.1936	1	1	-	1	-	-
628	220,21	1.081,82	1.050.625	29.417	a.1930	7	14	13	1	-	13
629	85,80	217,35	281.475	7.881	a.1936	3	3	2	-	-	3
630	237,60	1.369,31	4.668.313	130.712	a.1936	7	25	-	2	-	23



(1)	(2)	(3)	(4)	(5)	(6)	(7)	(8)	(9)	(10)	(11)	(12)
631	105,35	288,07	848,947	23,770	a.1936	3	3	-	1	-	2
632	251,81	402,89	1,289,248	36,098	a.1936	1	1	1	1	-	-
633	87,88	276,68	219,225	6,138	a.1936	4	7	7	1	-	6
634	63,41	166,64	285,791	8,002	a.1936	3	4	3	1	-	3
635	67,20	197,73	339,700	9,511	a.1936	3	3	-	1	-	2
636	77,49	383,33	664,975	18,619	a.1936	7	7	7	1	-	6
637	94,83	592,38	2,297,000	64,316	a.1936	7	14	-	2	-	12
638	107,22	491,51	1,444,125	40,435	a.1936	5	14	13	1	-	13
639	43,53	83,62	305,625	8,557	a.1936	2	2	-	1	-	1
640	84,99	169,98	292,026	8,176	a.1936	2	2	2	-	-	2
641	37,62	75,24	144,460	4,044	a.1936	2	2	2	-	-	2
642	140,47	1,155,80	1,490,225	41,726	1919	8	24	23	4	-	20
643	42,75	80,81	172,125	4,819	a.1936	2	2	2	-	-	2
644	53,83	103,88	88,475	2,477	a.1936	2	2	2	1	-	1
645	63,45	90,18	108,200	3,029	a.1936	2	2	2	1	-	1
646	151,23	200,34	384,653	10,770	a.1936	1	4	4	1	-	3
647	92,61	69,39	33,300	932	a.1936	2	2	2	-	-	2
648	289,90	1,691,66	6,664,397	186,603	a.1936	8	25	-	1	-	24
649	290,17	622,58	1,040,550	29,135	1941	3	7	7	2	-	5
650	340,00	2,268,00	9,741,906	272,773	a.1936	8	29	2	4	-	25
651	72,92	272,92	774,593	21,688	a.1936	4	4	1	1	-	3
652	58,26	339,46	958,378	26,834	a.1936	6	6	1	1	-	5
653	203,04	1,268,11	1,538,875	43,088	a.1936	7	13	13	1	-	12
654	193,25	687,23	1,543,400	43,215	a.1900	4	8	5	2	-	6
655	224,51	1,347,85	1,560,725	43,700	1931	7	21	20	2	1	18
656	236,91	1,112,27	2,227,725	62,376	1919	6	16	16	2	-	14
657	205,80	314,42	602,245	16,862	a.1930	2	5	5	1	-	4
658	122,17	465,74	1,399,550	39,187	1910	4	6	4	2	-	4
659	126,00	117,31	556,794	15,590	a.1936	1	1	-	1	-	-
660	115,50	115,50	320,950	8,986	a.1936	1	2	1	2	-	-

(1)	(2)	(3)	(4)	(5)	(6)	(7)	(8)	(9)	(10)(11)	(12)
661	147,42	141,42	283,050	7,925	a.1936	1	1	1	1	-
662	741,67	1,242,44	3,540,954	99,146	a.1936	3	3	-	-	3
663	180,95	349,38	518,825	14,527	a.1936	1	2	2	2	-
664	255,55	1,734,87	2,732,200	76,501	1928	7	16	15	3	13
665	151,20	295,02	1,135,827	31,803	1970	2	2	-	2	-
666	100,00	130,79	218,158	6,108	1970	2	2	-	2	-
667	93,37	132,63	223,216	6,250	a.1936	2	2	-	-	2
668	93,07	174,62	279,475	7,825	a.1936	2	2	-	1	1
669	77,61	145,40	328,850	9,207	a.1936	2	4	4	1	3
670	128,02	601,37	1,892,475	52,989	1950	5	13	11	2	11
671	360,92	1,754,74	5,069,250	141,939	1949	6	16	15	3	13
672	356,52	1,152,84	4,545,510	127,274	1954	7	25	24	1	24
673	245,13	1,208,68	3,114,900	87,217	1850	7	14	14	3	11
674	262,60	234,56	1,584,450	44,392	1970 n.c.	n.c.	n.c.	n.c.	n.c.n.c.	n.c.
675	274,45	63,57	822,050	23,017	a.1936	1	1	-	-	1
676	84,45	376,18	574,400	16,083	1890	7	7	5	-	7
677	131,48	469,80	1,325,700	37,119	1901	5	10	-	-	10
678	126,28	598,53	1,672,081	46,818	a.1900	6	11	-	-	11
679	n.c.	n.c.	n.c.	n.c.	n.c.	n.c.	n.c.	n.c.	n.c.n.c.	n.c.
680	165,97	353,67	1,009,575	28,268	a.1936	2	3	2	2	1
681	203,39	969,40	2,568,778	71,925	1949	5	10	10	2	8
682	209,38	371,31	800,250	22,407	a.1900	4	12	12	2	10
683	369,37	901,02	3,022,671	84,634	a.1900	3	7	2	1	6
684	157,00	166,09	143,825	4,027	1920	2	3	2	1	2
685	161,02	681,21	1,482,334	41,505	a.1936	6	9	8	2	7
686	237,88	664,88	1,904,775	53,333	a.1900	4	16	16	2	14
687	542,23	587,96	1,422,900	39,841	1965	2	2	-	-	2
688	646,00	844,25	2,448,325	68,553	1910	2	2	-	-	2
689	281,37	643,85	1,933,856	54,147	1907	4	7	7	1	6
690	340,21	550,16	1,904,393	53,323	a.1936	3	5	3	-	5

(1)	(2)	(3)	(4)	(5)	(6)	(7)	(8)	(9)	(10)	(11)	(12)
691	324,31	1,973,44	1,806,300	50,576	1910	7	31	31	1	-	30
692	286,00	975,05	1,625,550	45,515	a,1900	5	9	9	2	-	7
693	247,12	755,68	1,091,825	30,571	1910	4	8	8	-	-	8
694	165,97	722,40	851,750	23,849	1850	5	9	9	3	-	6
695	149,50	409,40	649,223	18,178	1868	4	4	3	1	-	3
696	211,60	1,103,97	1,444,525	40,446	a,1900	5	12	11	3	1	8
697	161,76	681,92	1,172,825	32,839	1856	5	8	5	2	-	6
698	244,50	752,72	2,183,625	61,141	a,1900	5	9	6	3	-	6
699	1,443,52	3,849,42	12,156,950	340,394	1927	5	n.c.	n.c.	n.c.	n.c.	n.c.
700	783,75	1,427,58	2,837,975	79,463	1927	6	n.c.	n.c.	n.c.	n.c.	n.c.
701	64,50	103,01	329,850	9,235	a,1936	2	2	-	2	-	-
702	137,00	854,72	1,566,075	43,850	a,1900	8	14	9	2	-	12
703	165,96	156,96	378,389	10,594	1965	1	1	1	1	-	-
704	213,60	1,534,23	5,720,839	160,183	1967	7	9	4	9	-	-
705	319,32	849,87	2,432,438	68,108	a,1900	4	8	8	-	8	-
706	84,50	119,40	41,550	1,163	a,1900	2	2	2	-	-	2
707	233,70	236,92	589,692	16,511	1840	2	6	3	-	-	6
708	28,04	56,08	19,425	543	1878	2	2	2	-	-	2
709	30,03	60,06	21,800	610	1870	2	2	2	-	-	2
710	35,49	59,28	83,400	2,335	1892	2	2	2	-	-	2
711	35,10	57,72	104,750	2,933	a,1900	2	2	-	1	-	1
712	43,86	72,54	31,900	893	a,1900	2	2	2	-	-	2
713	39,00	60,80	26,750	749	a,1900	2	2	2	-	-	2
714	42,02	64,78	28,500	798	a,1900	2	2	2	-	-	2
715	43,00	63,20	27,800	778	a,1900	2	2	2	-	-	2
716	50,40	72,00	31,700	887	a,1900	2	2	2	-	-	2
717	136,08	260,62	902,180	25,261	a,1900	2	4	4	2	-	2
718	113,09	656,96	2,012,085	56,338	1910	6	11	-	-	-	11
719	294,15	473,52	547,275	15,323	1900	2	12	12	-	-	12
720	141,37	122,02	230,550	6,455	1950	3	3	3	3	-	-



(1)	(2)	(3)	(4)	(5)	(6)	(7)	(8)	(9)	(10)(11)	(12)
721	130,00	106,00	236,910	6,633	1950	3	3	3	2	1
722	150,41	258,98	439,475	12,305	a.1910	2	4	4	1	3
723	76,34	138,53	374,031	10,472	1920	2	2	-	-	2
724	227,36	208,76	605,404	16,951	1908	2	2	2	2	-
725	164,47	742,65	2,161,165	60,512	1910	6	12	3	-	12
726	167,40	345,78	736,825	20,631	1894	3	6	6	-	4
727	107,70	114,21	102,325	2,865	1900	2	2	2	-	2
728	145,00	891,43	2,765,259	77,427	1920	7	13	-	-	11
729	82,60	525,61	1,670,550	46,775	1920	7	7	7	1	6
730	251,22	401,67	620,575	17,376	a.1900	2	7	7	-	7
731	169,25	247,52	650,900	18,225	a.1900	2	4	4	-	4
732	182,32	227,36	523,600	14,660	a.1900	2	4	4	-	4
733	88,20	176,40	194,350	5,441	a.1900	2	2	1	1	1
734	99,00	119,50	39,450	1,104	a.1900	2	2	2	-	2
735	89,55	185,20	341,375	9,564	a.1900	3	3	-	-	3
736	167,24	346,80	178,925	5,009	a.1900	3	6	6	1	5
737	267,50	806,54	1,991,284	55,755	1968	4	12	-	-	12
738	52,65	111,02	213,158	5,968	a.1900	2	2	1	1	1
739	44,80	89,60	163,968	4,591	1890	2	2	2	2	-
740	107,30	190,60	155,550	4,355	1900	2	4	3	-	4
741	49,28	81,82	142,350	3,985	1903	2	2	-	-	2
742	378,79	545,48	1,161,873	32,532	a.1930	3	6	6	6	-
743	n.c.	n.c.	n.c.	n.c.	n.c.	n.c.	n.c.	n.c.	n.c.	n.c.
744	100,16	415,09	1,330,500	37,254	a.1900	5	9	-	1	8
745	212,80	513,83	2,194,100	61,434	1850	3	3	-	1	2
746	631,69	1,471,86	5,370,405	150,371	1931	6	15	13	3	10
747	353,77	466,87	840,375	23,530	a.1900	2	2	2	2	-
748	621,77	951,76	3,055,125	85,543	a.1920	4	9	9	3	6
749	318,49	829,61	1,196,975	33,515	1920	7	13	11	1	9
750	598,50	1,303,68	3,258,200	91,229	1921	5	10	9	2	8

(1)	(2)	(3)	(4)	(5)	(6)	(7)	(8)	(9)	(10)	(11)	(12)
751	281,32	372,40	1,149,600	32,188	a.1950	2	2	2	-	-	2
752	288,85	821,95	1,626,150	45,532	1880	7	12	11	1	1	10
753	572,30	1,424,06	2,627,950	73,582	1900	5	13	13	1	-	12
754	278,88	1,200,40	1,904,650	53,330	1840	6	12	12	2	-	10
755	171,50	163,64	395,700	11,079	a.1900	2	2	2	-	-	2
756	257,75	398,30	663,450	18,576	a.1900	2	2	1	1	-	1
757	244,12	370,55	975,024	27,300	a.1900	2	2	-	2	-	-
758	255,25	396,91	976,336	27,337	a.1930	4	6	6	-	-	-
759	242,88	369,25	1,057,902	29,621	a.1900	2	2	-	1	-	1
760	230,00	379,62	1,007,891	28,220	a.1920	3	3	-	1	-	2
761	425,68	0,0	1,204,125	33,715	-	-	-	-	-	-	-
762	168,64	828,20	1,467,575	41,092	a.1900	8	8	7	1	-	7
763	407,21	511,63	3,020,100	84,562	1970	3	3	-	1	-	2
764	2,226,90	28,10	15,778,028	441,784	a.1936	1	2	-	2	-	-
765	433,30	327,80	2,078,400	58,195	a.1936	1	2	-	-	-	2
766	475,40	2,627,72	8,678,825	243,007	1950	7	24	24	3	-	21
767	2,049,61	0,0	1,845,900	51,685	-	-	-	-	-	-	-
768	575,40	0,0	6,808,000	190,624	-	-	-	-	-	-	-
769	538,71	5,488,00	29,061,875	813,732	1968	11	63	-	4	1	58
770	316,05	3,219,86	17,387,075	486,838	1968	11	44	-	8	-	36
771	567,87	512,97	4,186,150	117,212	n.o.	n.o.	n.o.	n.o.	n.o.	n.o.	n.o.
772	590,24	540,74	4,348,300	121,752	n.o.	n.o.	n.o.	n.o.	n.o.	n.o.	n.o.
773	306,83	1,897,38	15,283,318	427,932	1969	8	29	-	3	-	26
774	308,52	1,953,86	15,325,948	429,126	1969	8	29	-	1	-	28
775	263,40	1,764,86	15,291,452	428,160	1969	8	29	-	-	-	29
776	200,40	368,13	287,150	8,040	1920	1	1	-	-	-	1
777	199,33	1,051,56	3,985,149	111,584	1959	6	12	-	2	-	10
778	201,33	126,63	939,323	26,301	1950	1	1	-	1	-	-
779	203,35	198,51	540,940	15,146	1930	1	1	1	1	-	-
780	258,11	1,856,12	5,973,850	167,267	1930	8	32	-	2	-	30

(1)	(2)	(3)	(4)	(5)	(6)	(7)	(8)	(9)	(10)(11)	(12)
781	259,35	1.815,81	5.844.136	163.635	a.1930	8	32	-	2	30
782	111,56	439,49	1.432.737	40.116	1960	4	4	-	-	4
783	327,54	2.375,99	11.064.505	309.806	1970	7	16	15	7	9
784	444,08	810,16	1.729.700	48.431	a.1930	2	2	2	2	-
785	272,11	1.472,76	6.259.237	175.258	1964	7	19	18	6	13
786	2.273,33	1.405,41	12.715.725	356.040	a.1930	1	1	-	1	-
787	243,12	1.362,60	2.325.000	65.100	1917	7	16	15	3	13
788	181,70	1.099,48	1.727.850	48.379	1908	7	15	13	3	12
789	3.344,40	2.038,00	2.457.825	68.819	1840	2	6	6	2	4
790	5.276,27	2.033,38	2.536.568	71.023	a.1930	2	5	5	5	-
791	1.188,85	1.685,42	5.140.532	143.934	a.1930	3	6	4	1	2
792	349,28	2.189,02	7.894.960	221.058	a.1930	9	30	-	2	28
793	346,55	2.403,06	7.690.900	215.345	a.1930	9	32	-	5	27
794	218,16	218,16	460.725	12.900	a.1930	1	1	1	1	-
795	778,04	821,24	2.104.016	58.912	a.1930	2	2	-	1	1
796	174,57	521,44	481.600	13.484	1914	n.c.	n.c.	n.c.	n.c.n.c.	n.c.
797	502,25	4.136,83	16.876.793	472.550	1953	8	36	36	5	31
798	865,27	913,27	2.697.575	75.532	1948	1	1	1	1	-
799	158,01	563,85	2.153.582	60.300	1930	4	4	4	2	2
800	340,40	2.446,90	8.577.570	240.171	1930	9	32	-	2	30
801	164,45	475,09	1.079.400	30.223	1928	3	3	3	3	-
802	205,58	1.776,54	8.548.440	239.356	1962	10	21	20	3	18
803	153,00	850,53	2.080.702	58.259	1925	8	15	12	-	13
804	212,70	224,35	616.965	17.275	1900	2	5	5	3	2
805	127,80	902,26	1.709.875	47.876	1910	8	15	15	1	13
806	193,44	1.273,89	1.374.575	38.488	1925	7	14	14	2	12
807	95,04	223,52	212.525	5.950	1889	3	4	4	1	2
808	233,66	492,31	1.165.025	32.620	1940	3	3	3	1	2
809	107,26	311,18	723.125	20.247	a.1900	3	3	1	1	2
810	156,80	665,46	2.156.350	60.377	a.1936	5	10	-	-	10



(1)	(2)	(3)	(4)	(5)	(6)	(7)	(8)	(9)	(10)	(11)	(12)
811	n.c.	n.c.	n.c.	n.c.	n.c.	n.c.	n.c.	n.c.	n.c.	n.c.	n.c.
812	130,56	130,56	323,136	9,047	a.1900	2	2	2	2	-	-
813	182,52	200,02	221,400	6,199	a.1900	1	1	1	1	-	-
814	159,60	520,46	1,629,557	45,627	a.1936	4	4	3	-	-	4
815	399,11	819,16	2,549,834	71,395	a.1936	5	8	8	1	-	7
816	2,076,26	12,904,14	56,886,940	1,592,834	1965	11	132	-	6	-	126
817	140,70	n.c.	1,085,125	30,383	n.c.	n.c.	n.c.	n.c.	n.c.	n.c.	n.c.
818	11,240,75	13,725,59	26,911,746	753,528	1900	3	3	-	-	3	-
819	n.c.	n.c.	n.c.	n.c.	n.c.	n.c.	n.c.	n.c.	n.c.	n.c.	n.c.
820	306,07	1,395,46	4,524,375	126,682	1936	8	16	15	1	-	15
821	304,36	1,384,64	3,527,075	98,758	1948	8	21	21	2	-	19
822	718,15	1,321,76	1,423,025	39,844	1900	2	2	1	1	-	1
823	228,58	906,37	2,048,025	57,344	1900	4	8	8	2	-	6
824	216,08	570,71	1,410,398	39,491	1914	5	8	-	-	-	8
825	153,17	810,15	1,030,825	28,863	a.1936	7	12	11	-	1	11
826	274,40	344,96	1,054,156	29,516	1960	2	2	2	-	-	2
827	112,56	544,81	354,425	9,923	a.1900	7	11	11	1	-	10
828	220,34	762,94	2,168,739	60,724	1920	5	16	-	-	3	13

P.V.	750	253,415,16	530,557,46	1426,998,803	39,955,964		4,984	4,281	1,050	80	3,854
P.H.	72	16,688,73	85,350,45	342,056,928	9,577,593		1,168	38	117	6	1,045
n.c.	6										
TOTAL	828	270,103,89	615,907,91	1769,055,731	49,533,557		6,152	4,319	1,167	86	4,899

ELS NÚMERS DE PLANTES I MITJANS DE CULTURA

nº de plantes

QUADRES ESTADÍSTICS SOBRE LES FINQUES D'HOSTAFRANCS EL 1970

	nº	%	nº	%	nº	%	nº	%
1	91	12,2	-	-	91	11,2	100,0	100,0
2	116	22,3	-	-	116	20,7	100,0	100,0
3	103	14,3	3	3,2	115	14,2	91,8	64,1
4	102	13,7	10	13,9	112	13,7	89,0	60,9
5	103	13,9	16	20,0	119	14,5	89,0	63,3
6	72	9,7	12	15,7	84	10,3	85,7	54,5
7	61	8,2	15	18,0	74	9,1	82,2	47,6
8	24	3,2	0	0,0	24	3,0	100,0	23,7
9	3	0,4	3	3,2	6	0,7	100,0	3,7
10	4	0,6	-	-	4	0,5	100,0	2,6
11	-	-	3	3,0	3	0,4	-	1,9
no consta	10	1,3	-	-	10	1,2	100,0	6,5
	744	100,0	72	100,0	816	100,0	100,0	100,0

ELS EDIFICIS SEGONS LLUR NOMBRE DE PLANTES

nº de plantes	PROPIETAT VERTICAL		PROPIETAT HORIZONTAL		TOTAL		%	
	nº	%	nº	%	nº	%	P.V.	P.H.
1	91	12,2	-	-	91	11,2	100,0	-
2	116	22,3	-	-	166	20,3	100,0	-
3	108	14,5	7	9,7	115	14,1	93,9	6,1
4	102	13,7	10	13,9	112	13,7	91,1	8,9
5	103	13,9	16	22,2	119	14,6	86,6	13,4
6	72	9,7	12	16,7	84	10,3	85,7	14,3
7	61	8,2	13	18,0	74	9,1	82,4	17,6
8	24	3,2	8	11,1	32	3,9	75,0	25,0
9	3	0,4	3	4,2	6	0,7	50,0	50,0
10	4	0,6	-	-	4	0,5	100,0	-
11	-	-	3	4,2	3	0,4	-	100,0
no consten	10	1,3	-	-	10	1,2	100,0	-
	744	100,0	72	100,0	816	100,0	91,2	8,8



ELS EDIFICIS SEGONS LLUR DATA DE CONSTRUCCIÓ

P E R I O D E	PROPIETAT VERTICAL		PROPIETAT HORIZONTAL		T O T A L		%	
	nº	%	nº	%	nº	%	1	2
de 1840 a 1849	10	1,4	-	-	10	1,2	100,0	-
de 1850 a 1859	12	1,6	1	1,4	13	1,6	92,3	7,7
de 1860 a 1869	9	1,2	2	2,8	11	1,3	81,8	18,2
de 1870 a 1879	18	2,4	2	2,8	20	2,4	90,0	10,0
de 1880 a 1889	20	2,7	1	1,4	21	2,6	95,2	4,8
de 1890 a 1899	31	4,2	2	2,8	33	4,0	93,9	6,1
"abans de 1900"	81	10,9	9	12,5	90	11,0	90,0	10,0
de 1900 a 1909	41	5,5	2	2,8	43	5,3	95,3	4,7
de 1910 a 1919	33	4,4	5	6,9	38	4,7	86,8	13,2
de 1920 a 1929	59	7,9	6	8,3	65	8,0	90,8	9,2
"abans de 1930"	87	11,7	4	5,5	91	11,1	95,6	4,4
de 1930 a 1935	27	3,6	4	5,5	31	3,8	87,1	12,9
"abans de 1936"	212	28,5	17	23,6	229	28,1	92,6	7,4
de 1936 a 1939	16	2,2	1	1,4	17	2,1	94,1	5,9
de 1940 a 1949	20	2,7	1	1,4	21	2,6	95,2	4,8
de 1950 a 1959	24	3,2	1	1,4	25	3,1	96,0	4,0
de 1960 a 1969	29	3,9	13	18,1	42	5,1	69,0	31,0
el 1970	8	1,1	1	1,4	9	1,1	88,9	11,1
no consten	7	0,9	-	-	7	0,9	100,0	-
	744	100,0	72	100,0	816	100,0	91,2	8,8

LES FINQUES SEGONS LLUR SUPERFÍCIE DE SOLAR

superfície del solar (m <sup>2</sup> )	propietat vertical		propietat horitzontal		TOTAL		%	
	nº	%	nº	%	nº	%	P.V.	P.H.
menys de 100	71	9,5	8	11,1	79	9,6	89,9	10,1
de 100 a 199	312	41,6	31	43,0	343	41,4	91,0	9,0
de 200 a 299	178	23,7	18	25,0	196	23,7	90,8	9,2
de 300 a 399	68	9,1	12	16,7	80	9,7	85,0	15,0
de 400 a 499	39	5,2	1	1,4	40	4,8	97,5	2,5
de 500 a 599	20	2,7	1	1,4	21	2,5	95,2	4,8
de 600 a 699	11	1,5	-	-	11	1,3	100,0	-
de 700 a 799	13	1,8	-	-	13	1,6	100,0	-
de 800 a 899	4	0,5	-	-	4	0,5	100,0	-
de 900 a 999	4	0,5	-	-	4	0,5	100,0	-
de 1.000 a 1.999	16	2,2	-	-	16	1,9	100,0	-
de 2.000 a 2.999	6	0,8	1	1,4	7	0,9	85,7	14,3
de 3.000 a 3.999	4	0,5	-	-	4	0,5	100,0	-
de 4.000 a 4.999	1	0,1	-	-	1	0,1	100,0	-
de 5.000 a 5.999	1	0,1	-	-	1	0,1	100,0	-
...								
de 8.000 a 8.999	1	0,1	-	-	1	0,1	100,0	-
...								
de 11.000 a 11.999	1	0,1	-	-	1	0,1	100,0	-
no consten					6	0,7		
	750	100,0	72	100,0	828	100,0		

LES FINQUES SEGONS LLUR SUPERFÍCIE CONSTRUÏDA

superfície construïda (m <sup>2</sup> )	propietat vertical		propietat horitzontal		TOTAL		%	
	nº	%	nº	%	nº	%	P.V.	P.H.
0 (1)	12	1,6	-	-	12	1,4	100,0	-
de menys de 100	24	3,2	-	-	24	2,9	100,0	-
de 100 a 199	68	9,1	1	1,4	69	8,4	98,6	1,4
de 200 a 299	70	9,4	4	5,6	74	8,9	94,6	5,4
de 300 a 399	90	12,0	2	2,8	92	11,1	97,8	2,2
de 400 a 499	94	12,5	9	12,5	103	12,5	91,3	8,7
de 500 a 599	71	9,5	15	20,8	86	10,4	82,6	17,4
de 600 a 699	53	7,1	5	6,9	58	7,0	91,4	8,6
de 700 a 799	42	5,6	4	5,6	46	5,6	91,3	8,7
de 800 a 899	39	5,2	6	8,3	45	5,4	86,7	13,3
de 900 a 999	46	6,1	2	2,8	48	5,8	95,8	4,2
de 1.000 a 1.999	113	15,1	16	22,2	129	15,6	87,6	12,4
de 2.000 a 2.999	13	1,7	5	6,9	18	2,2	72,2	27,8
de 3.000 a 3.999	7	0,9	1	1,4	8	1,0	87,5	12,5
de 4.000 a 4.999	2	0,3	-	-	2	0,2	100,0	-
de 5.000 a 5.999	1	0,1	1	1,4	2	0,2	50,0	50,0
...								
de 12.000 a 12.999	-	-	1	1,4	1	0,1	-	100,0
de 13.000 a 13.999	1	0,1	-	-	1	0,1	100,0	-
...								
de 16.000 a 16.999	1	0,1	-	-	1	0,1	100,0	-
no consten	3	0,4	-	-	9	1,1		
	750	100,0	72	100,0	828	100,0		

(1).- solars sense edificar i edificis en construcció.



LES FINQUES SEGONS LLUR VALOR CADASTRAL

Valor Cadastral (milers de pessetes)	propietat vertical		propietat horitzontal		TOTAL		%	
	nº	%	nº	%	nº	%	P.V.	P.H.
menys de 100	19	2,5	-	-	19	2,3	100,0	-
de 100 a 499	122	16,3	2	2,8	124	15,0	98,4	1,6
de 500 a 999	168	22,4	7	9,7	175	21,1	96,0	4,0
de 1.000 a 1.999	248	33,1	23	31,9	271	32,7	91,5	8,5
de 2.000 a 2.999	83	11,0	16	22,2	99	12,0	83,8	16,2
de 3.000 a 3.999	36	4,8	5	6,9	41	4,9	87,8	12,2
de 4.000 a 4.999	24	3,2	1	1,4	25	3,0	96,0	4,0
de 5.000 a 5.999	14	1,9	3	4,2	17	2,1	82,4	17,6
de 6.000 a 6.999	11	1,4	3	4,2	14	1,7	78,6	21,4
de 7.000 a 7.999	2	0,3	2	2,8	4	0,5	50,0	50,0
de 8.000 a 8.999	5	0,7	2	2,8	7	0,8	71,4	28,6
de 9.000 a 9.999	4	0,5	1	1,4	5	0,6	80,0	20,0
de 10.000 a 19.999	8	1,1	5	6,9	13	1,6	61,5	38,5
de 20.000 a 29.999	2	0,3	1	1,4	3	0,4	66,7	33,3
de 30.000 a 39.999	1	0,1	-	-	1	0,1	100,0	-
de 40.000 a 49.999	1	0,1	-	-	1	0,1	100,0	-
de 50.000 a 59.999	-	-	1	1,4	1	0,1	-	100,0
no consten	2	0,3	-	-	8	1,0		
	750	100,0	72	100,0	828	100,0		

FINQUES SEGONS LLUR LÍQUID IMPOSABLE

Líquid Imposable (milers de pessetes)	propietat vertical		propietat horitzontal		TOTAL		%	
	nº	%	nº	%	nº	%	P.V.	P.H.
menys de 10	96	12,8	2	2,8	98	11,8	98,0	2,0
de 10 a 19	120	16,0	1	1,4	121	14,6	99,2	0,8
de 20 a 29	129	17,2	7	9,7	136	16,4	94,9	5,1
de 30 a 39	108	14,4	11	15,3	119	14,4	90,8	9,2
de 40 a 49	76	10,1	7	9,7	83	10,0	91,6	8,4
de 50 a 59	41	5,5	5	6,9	46	5,6	89,1	10,9
de 60 a 69	35	4,6	9	12,5	44	5,3	79,5	20,5
de 70 a 79	28	3,7	5	6,9	33	4,0	84,8	15,2
de 80 a 89	24	3,2	1	1,4	25	3,0	96,0	4,0
de 90 a 99	10	1,3	1	1,4	11	1,3	90,9	9,1
de 100 a 199	57	7,6	11	15,3	68	8,2	83,8	16,2
de 200 a 299	11	1,5	5	6,9	16	1,9	68,7	31,3
de 300 a 399	6	0,8	1	1,4	7	0,9	85,7	14,3
de 400 a 499	2	0,3	4	5,6	6	0,7	33,3	66,7
de 500 a 599	1	0,1	-	-	1	0,1	100,0	-
...								
de 700 a 799	2	0,3	-	-	2	0,3	100,0	-
de 800 a 899	-	-	1	1,4	1	0,1	-	100,0
...								
de 1.000 a 1.499	2	0,3	-	-	2	0,3	100,0	-
més de 1.500	-	-	1	1,4	1	0,1	-	100,0
no consten	2	0,3	-	-	8	1,0		
	750	100,0	72	100,0	828	100,0		





ELS EDIFICIS SEGONS LLUR NOMBRE DE LOCALS. (Continuació)

nº de locals	PROPIETAT VERTICAL		F I N Q U E S PROPIETAT HORIZONTAL		T O T A L		PROPIETAT VERTICAL		L O C A L S PROPIETAT HORIZONTAL		T O T A L		P.V.	P.H.
	nº	%	nº	%	nº	%	nº	%	nº	%	nº	%		
16	13	1,7	4	5,6	17	2,1	208	4,2	64	5,5	272	4,4	76,5	23,5
17	5	0,7	1	1,4	6	0,7	85	1,7	17	1,5	102	1,7	83,3	16,7
18	5	0,7	1	1,4	6	0,7	90	1,8	18	1,5	108	1,8	83,3	16,7
19	3	0,4	-	-	3	0,4	57	1,1	-	-	57	0,9	100,0	-
20	3	0,4	-	-	3	0,4	60	1,2	-	-	60	1,0	100,0	-
21	5	0,7	-	-	5	0,6	105	2,1	-	-	105	1,7	100,0	-
22	3	0,4	-	-	3	0,4	66	1,3	-	-	66	1,1	100,0	-
23	4	0,5	1	1,4	5	0,6	92	1,9	23	2,0	115	1,9	80,0	20,0
24	2	0,3	-	-	2	0,3	48	1,0	-	-	48	0,8	100,0	-
25	1	0,1	2	2,8	3	0,4	25	0,5	50	4,3	75	1,2	33,3	66,7
26	2	0,3	-	-	2	0,2	52	1,0	-	-	52	0,8	100,0	-
27	3	0,4	-	-	3	0,4	81	1,6	-	-	81	1,3	100,0	-
...														
29	-	-	4	5,6	4	0,5	-	-	116	9,9	116	1,9	-	100,0
30	-	-	1	1,4	1	0,1	-	-	30	2,6	30	0,5	-	100,0

ELS EDIFICIS SEGONS LLUR NOMBRE DE LOCALS (Continuació)

nº de locals	F I N Q U E S		L O C A L S		P.V.	P.H.
	PROPIETAT VERTICAL	PROPIETAT HORIZONTAL	PROPIETAT VERTICAL	PROPIETAT HORIZONTAL		
	nº	%	nº	%	nº	%
31	1	0,1	-	-	31	0,6
32	1	0,1	4	5,6	32	0,6
33	-	-	1	1,4	-	-
...						
36	1	0,1	-	-	36	0,7
...						
41	1	0,1	-	-	41	0,8
...						
44	-	-	1	1,4	-	-
...						
63	-	-	1	1,4	-	-
...						
132	-	-	1	1,4	-	-
no consten	16	2,2	-	-	16	1,9
	744	100,0	72	100,0	816	100,0
	4.984	100,0	1.168	100,0	6.152	100,0

ELS EDIFICIS SEGONS LLUR NOMBRE DE LOCALS DE LLOGUER.

nº de locals	PROPIETAT VERTICAL		PROPIETAT HORIZONTAL		T O T A L		PROPIETAT VERTICAL		PROPIETAT HORIZONTAL		T O T A L		P.V.	P.H.
	nº	%	nº	%	nº	%	nº	%	nº	%	nº	%		
1	67	9,0	3	4,2	70	8,6	67	1,3	3	0,3	70	1,1	95,7	4,3
2	78	10,5	4	5,5	82	10,1	156	3,1	8	0,7	164	2,7	95,1	4,9
3	54	7,2	1	1,4	55	6,8	162	3,3	3	0,3	165	2,7	98,2	1,8
4	60	8,1	1	1,4	61	7,5	240	4,8	4	0,3	244	4,0	98,4	1,6
5	48	6,4	2	2,8	50	6,1	240	4,8	10	0,8	250	4,1	96,0	4,0
6	38	5,1	-	-	38	4,7	228	4,6	-	-	228	3,7	100,0	-
7	28	3,8	-	-	28	3,4	196	3,9	-	-	196	3,2	100,0	-
8	38	5,1	-	-	38	4,7	304	6,1	-	-	304	4,9	100,0	-
9	21	2,8	-	-	21	2,6	189	3,8	-	-	189	3,1	100,0	-
10	30	4,0	1	1,4	31	3,8	300	6,0	10	0,8	310	5,0	96,8	3,2
11	23	3,1	-	-	23	2,8	253	5,1	-	-	253	4,1	100,0	-
12	31	4,2	-	-	31	3,8	372	7,5	-	-	372	6,0	100,0	-
13	14	1,9	-	-	14	1,7	182	3,7	-	-	182	3,0	100,0	-
14	16	2,2	-	-	16	2,0	224	4,5	-	-	224	3,6	100,0	-



ELS EDIFICIS SEGONS LLUR NOMBRE DE LOCALS DE LLOGUER. (Continuació)

nº de locals	F I N Q U E S		L O C A L S		nº	%	nº	%	nº	%	P.V.	P.H.	
	PROPIETAT VERTICAL	PROPIETAT HORIZONTAL	PROPIETAT VERTICAL	PROPIETAT HORIZONTAL									TOTAL
15	16	2,2	-	-	16	2,0	240	4,8	-	-	240	3,9	100,0
16	10	1,3	-	-	10	1,2	160	3,2	-	-	160	2,6	100,0
17	2	0,3	-	-	2	0,2	34	0,7	-	-	34	0,6	100,0
18	5	0,7	-	-	5	0,6	90	1,8	-	-	90	1,5	100,0
19	6	0,8	-	-	6	0,7	114	2,3	-	-	114	1,9	100,0
20	2	0,3	-	-	2	0,2	40	0,8	-	-	40	0,6	100,0
21	2	0,3	-	-	2	0,2	42	0,8	-	-	42	0,7	100,0
22	4	0,5	-	-	4	0,5	88	1,8	-	-	88	1,4	100,0
23	2	0,3	-	-	2	0,2	46	0,9	-	-	46	0,7	100,0
24	3	0,4	-	-	3	0,4	72	1,4	-	-	72	1,2	100,0
...													
26	3	0,4	-	-	3	0,4	78	1,6	-	-	78	1,3	100,0
27	1	0,1	-	-	1	0,1	27	0,5	-	-	27	0,4	100,0
...													
31	1	0,1	-	-	1	0,1	31	0,6	-	-	31	0,5	100,0

ELS EDIFICIS SEGONS LLUR NOMBRE DE LOCALS DE LLOGUER. (Continuació)

nº de locals	F I N Q U E S		L O C A L S		nº	%	P.V.	P.H.
	PROPIETAT VERTICAL	PROPIETAT HORIZONTAL	PROPIETAT VERTICAL	PROPIETAT HORIZONTAL				
32	1	0,1	-	-	32	0,6	0,5	100,0
...								
36	1	0,1	-	-	36	0,7	0,6	100,0
...								
38	1	0,1	-	-	38	0,8	0,6	100,0
no consten	10	1,3	-	-	10	1,2		
	616	82,7	12	16,7	628	76,9	4.281	85,8
					38	3,2	4.319	70,2

ELS EDIFICIS SEGONS L'ÚS DE LLURS LOCALS:

A.- LOCALS UTILITZATS PER A NEGOCIS

nº de locals	PROPIETAT VERTICAL		PROPIETAT HORIZONTAL		TOTAL		PROPIETAT VERTICAL		PROPIETAT HORIZONTAL		TOTAL		P.V. %	P.H. %
	nº	%	nº	%	nº	%	nº	%	nº	%	nº	%		
1	281	37,8	20	27,8	301	36,9	281	5,6	20	1,7	301	4,9	93,4	6,6
2	220	29,6	24	33,3	224	27,5	400	8,0	48	4,1	448	7,2	98,2	10,7
3	52	7,0	1	1,4	53	6,5	156	3,1	3	0,3	159	2,6	98,1	1,9
4	16	2,1	5	6,9	21	2,6	64	1,3	20	1,7	84	1,4	76,2	23,8
5	11	1,5	1	1,4	12	1,5	55	1,1	5	0,4	60	1,0	91,7	8,3
6	7	0,9	1	1,4	8	1,0	42	0,8	6	0,5	48	0,8	87,5	12,5
7	5	0,7	1	1,4	6	0,7	35	0,7	7	0,6	42	0,7	83,3	16,7
8	1	0,1	1	1,4	2	0,2	8	0,2	8	0,7	16	0,3	50,0	50,0
9	1	0,1	-	-	1	0,1	9	0,2	-	-	9	0,1	100,0	-
no consten	10	1,3	-	-	10	1,2	-	-	-	-	-	-	-	-
	604	81,1	54	75,0	638	78,2	1.050	21,0	117	10,0	1.167	19,0		



ELS EDIFICIS SEGONS L'ÚS DE LLURS LOCALS:

B.- LOCALS UTILITZATS PER A LA INDÚSTRIA

nº de locals	F I N Q U E S		L O C A L S		T O T A L	nº	%	P.V.	P.H.						
	PROPIETAT VERTICAL	PROPIETAT HORIZONTAL	PROPIETAT VERTICAL	PROPIETAT HORIZONTAL											
1	22	3,0	1	1,4	23	2,8	22	0,5	1	0,1	23	0,4	95,6	4,4	
2	9	1,2	1	1,4	10	1,2	18	0,4	2	0,2	20	0,3	90,0	10,0	
3	6	0,8	1	1,4	7	0,9	18	0,4	3	0,2	21	0,3	85,7	14,3	
4	1	0,1	-	-	1	0,1	4	0,1	-	-	4	0,1	100,0	-	
5	2	0,3	-	-	2	0,2	10	0,2	-	-	10	0,2	100,0	-	
...															
8	1	0,1	-	-	1	0,1	8	0,2	-	-	8	0,1	100,0	-	
no consten	10	1,3	-	-	10	1,2									
	51	6,8	3	4,2	54	6,5	80	1,6	6	0,5	86	1,4			

ELS EDIFICIS SEGONS L'ÚS DE LLURS LOCALS:

C.- LOCALS UTILITZATS PER A HABITATGE

nº de locals	F I N Q U E S		L O C A L S		P R O P I E T A T		T O T A L		P.V.	P.H.	
	PROPIETAT VERTICAL	PROPIETAT HORIZONTAL	PROPIETAT VERTICAL	PROPIETAT HORIZONTAL	nº	%	nº	%			
1	60	8,1	-	-	60	1,2	-	-	60	100,0	-
2	91	12,2	-	-	182	3,7	-	-	182	100,0	-
3	60	8,1	5	6,9	180	3,6	15	1,3	195	92,3	7,7
4	54	7,3	4	5,5	216	4,3	16	1,4	232	93,1	6,9
5	39	5,2	4	5,5	195	3,9	20	1,7	215	90,7	9,3
6	51	6,9	8	11,1	306	6,1	48	4,1	354	86,4	13,6
7	26	3,5	2	2,8	182	3,7	14	1,2	196	92,9	7,1
8	32	4,3	3	4,2	256	5,1	24	2,0	280	91,4	8,6
9	26	3,5	2	2,8	234	4,7	18	1,5	252	92,9	7,1
10	37	5,0	7	9,7	370	7,4	70	6,0	440	84,1	15,9
11	18	2,4	5	6,9	198	4,0	55	4,7	253	78,3	21,7
12	27	3,6	6	8,3	324	6,5	72	6,2	396	81,8	18,2
13	20	2,7	5	6,9	260	5,2	65	5,6	325	80,0	20,0
14	7	0,9	1	1,4	98	2,0	14	1,2	112	87,5	12,5

ELS EDIFICIS SEGONS L'ÚS DE LLURS LOCALS:

C.- LOCALS UTILITZATS PER A HABITATGE . (Continuació)

nº de locals	PROPIETAT VERTICAL		PROPRIETAT HORIZONTAL		TOTAL		PROPIETAT VERTICAL		PROPRIETAT HORIZONTAL		TOTAL		P.V.	P.H.
	nº	%	nº	%	nº	%	nº	%	nº	%	nº	%		
15	6	0,8	2	2,8	8	1,0	90	1,8	30	2,6	120	2,0	75,0	25,0
16	4	0,5	-	-	4	0,5	64	1,3	-	-	64	1,0	100,0	-
17	5	0,7	1	1,4	6	0,7	85	1,7	17	1,4	102	1,7	83,3	16,7
18	6	0,8	-	-	6	0,7	108	2,2	-	-	108	1,7	100,0	-
19	3	0,4	-	-	3	0,4	57	1,1	-	-	57	0,9	100,0	-
20	2	0,3	-	-	2	0,2	40	0,8	-	-	40	0,6	100,0	-
21	4	0,5	1	1,4	5	0,6	84	1,7	21	1,8	105	1,7	80,0	20,0
22	3	0,4	-	-	3	0,4	66	1,3	-	-	66	1,1	100,0	-
23	-	-	1	1,4	1	0,1	-	-	23	2,0	23	0,4	-	100,0
24	2	0,3	1	1,4	3	0,4	48	1,0	24	2,0	72	1,2	66,7	33,3
25	1	0,1	1	1,4	2	0,2	25	0,5	25	2,1	50	0,8	50,0	50,0
26	-	-	2	2,8	2	0,2	-	-	52	4,5	52	0,8	-	100,0
27	-	-	1	1,4	1	0,1	-	-	27	2,3	27	0,4	-	100,0
28	-	-	2	2,8	2	0,2	-	-	56	4,8	56	0,9	-	100,0



ELS EDIFICIS SEGONS L'ÚS DE LLURS LOCALS:

C.- LOCALS UTILITZATS PER A HABITATGE. (Continuació)

nº de locals	F I N Q U E S		L O C A L S		P R O P I E T A T		T O T A L		P.V.	P.H.		
	PROPIETAT VERTICAL	PROPIETAT HORIZONTAL	PROPIETAT VERTICAL	PROPIETAT HORIZONTAL	nº	%	nº	%				
29	-	1	1,4	1	-	-	29	2,5	-	100,0		
30	1	3	4,2	4	30	0,6	90	7,7	25,0	75,0		
31	2	-	-	2	62	1,2	-	-	100,0	-		
...												
34	1	-	-	1	34	0,7	-	-	100,0	-		
...												
36	-	1	1,4	1	-	-	36	3,1	-	100,0		
...												
58	-	1	1,4	1	-	-	58	5,0	-	100,0		
...												
126	-	1	1,4	1	-	-	126	10,8	-	100,0		
no consten	10	-	-	10	-	-	-	-	-	-		
	598	80,3	71	98,6	669	81,9	3.854	77,3	1.045	89,5	4.899	79,6

## LLISTAT DE PROPIETARIS D'HOSTAFRANCS EL 1970

PROPIETAT VERTICAL

- 1.- Número d'ordre alfabètic.
- 2.- Nombre de finques que posseeix.
- 3.- Superfície total del solar o solars.
- 4.- Superfície construïda total.
- 5.- Valor cadastral conjunt.
- 6.- Líquid imposable conjunt.
- 7.- Nombre de locals totals.
- 8.- Nombre de locals llogats.
- 9.- Nombre de locals destinats a negoci.
- 10.- Nombre de locals destinats a indústria.
- 11.- Nombre de locals destinats a habitatge.
- (•) Propietaris residents al barri mateix.

(1)	(2)	(3)	(4)	(5)	(6)	(7)	(8)	(9)	(10)	(11)
1	1	174,57	521,44	481,600	13,484	0	-	-	-	-
2	2	306,98	1,380,82	1,512,775	42,357	20	19	1	1	18
3	1	107,26	311,18	723,125	20,247	3	1	1	-	2
4	1	100,44	209,52	206,200	5,773	4	3	-	-	4
5	1	186,34	982,70	4,390,000	122,920	18	18	6	-	12
6	1	187,46	468,80	1,602,050	44,857	4	-	1	-	3
7	1	18,50	493,23	1,018,800	28,526	5	2	1	-	4
8	1	369,37	901,02	3,022,671	84,634	7	2	1	-	6
9	1	431,60	513,92	1,212,933	33,962	6	6	-	1	5
10	1	182,85	958,37	1,519,550	42,547	14	13	1	-	13
11	1	80,85	301,60	658,225	18,430	4	1	1	-	3
12	1	35,10	57,72	104,750	2,933	2	-	1	-	1
13	1	259,18	1,152,68	3,776,100	105,730	20	19	5	-	15
14	1	175,56	552,69	1,198,425	33,555	5	5	1	-	4
15	1	157,18	307,53	506,914	14,193	3	3	-	-	3
16	1	154,81	1,308,70	1,197,700	33,535	5	4	1	-	4
17	1	136,30	224,94	122,600	3,432	4	4	-	-	4
18	1	179,85	520,77	1,692,369	47,386	4	2	1	-	3
19	2	252,19	907,82	1,072,575	30,030	15	14	2	-	13
20	1	101,62	311,96	1,323,810	37,099	4	4	2	-	2
21	1	362,67	332,68	756,847	21,191	4	4	4	-	-
22	1	130,60	721,85	2,562,525	71,750	11	11	2	-	9
23	3	1,776,07	2,481,76	5,172,950	144,842	5	5	5	-	-
24	1	87,34	87,34	447,875	12,540	1	-	1	-	-
25	2	1,058,71	1,835,15	3,207,924	89,821	12	10	6	-	6
26	1	225,45	822,00	3,061,950	85,734	7	3	1	-	6
27	1	327,54	2,375,99	11,064,505	309,806	16	15	7	-	9
28	2	674,24	2,866,29	6,675,625	186,917	35	34	5	-	30
29	1	133,15	133,15	393,414	11,015	1	-	1	-	-
30	2	369,36	1,323,07	3,578,353	100,193	13	12	4	-	9



(1)	(2)	(3)	(4)	(5)	(6)	(7)	(8)	(9)	(10)	(11)
31	1	181,75	622,48	1.143.250	32.011	5	5	1	-	4
32	1	163,42	195,67	225.925	6.325	1	1	1	-	-
33	1	255,55	1.734,87	2.732.200	76.501	16	15	3	-	13
34	7	11.505,73	30.700,73	102.954.653	2.882.728	30	4	4	-	26
35	1	66,60	195,40	609.648	17.070	3	-	3	-	-
36	1	102,16	357,17	1.025.450	28.712	4	4	1	-	3
37	1	485,42	1.337,88	4.142.625	115.993	4	-	2	-	2
38	1	242,50	1.051,91	3.077.775	86.177	23	23	5	-	18
39	1	440,75	397,05	637.275	17.843	1	1	1	-	-
40	1	432,55	383,55	1.093.118	30.607	1	-	-	-	1
41	1	121,80	325,84	834.150	23.356	4	4	1	-	3
42	1	193,12	638,90	986.225	27.614	6	8	2	-	6
43	1	544,00	1.621,91	6.325.349	177.109	3	-	3	-	-
44	1	589,92	564,23	683.375	19.134	4	4	2	-	2
45	1	154,40	617,89	1.193.000	33.404	11	11	1	-	10
46	2	1.507,79	1.287,22	3.851.855	107.851	5	4	5	-	-
47	1	263,37	956,15	1.683.125	47.127	10	10	3	-	7
48	2	357,16	690,96	2.138.195	59.869	4	1	2	-	2
49	1	290,62	1.350,00	3.057.900	85.621	27	27	2	-	25
50	1	324,31	1.973,44	1.806.300	50.576	31	31	1	-	30
51	1	242,75	335,68	688.145	19.268	2	2	2	-	-
52	1	206,80	206,80	799.225	22.378	1	-	-	-	1
53	1	161,02	681,21	1.482.334	41.505	9	8	2	-	7
54	1	211,60	1.103,97	1.444.525	40.446	12	11	3	1	8
55	1	150,41	258,98	439.475	12.305	4	4	1	-	3
56	1	221,36	1.315,34	2.003.750	56.105	18	17	2	-	16
57	1	134,85	321,02	868.875	24.328	3	1	1	-	2
58	1	211,60	959,47	1.267.000	35.476	12	10	1	-	11
59	1	2.091,71	1.251,38	2.471.475	69.201	n.o.	n.o.	n.o.	n.o.	n.o.
60	1	161,32	236,26	597.851	16.739	3	3	1	-	2

(1)	(2)	(3)	(4)	(5)	(6)	(7)	(8)	(9)	(10)	(11)
61	1	76,34	138,53	374,031	10,472	2	1	1	1	2
62	1	138,96	497,62	389,850	10,915	8	8	1	1	7
63	1	194,88	658,62	1,990,700	55,739	9	6	2	1	7
64	1	166,92	446,37	452,925	12,681	6	6	1	1	5
65	1	131,67	581,70	1,272,800	35,638	5	3	1	1	4
66	1	865,27	913,27	2,697,575	75,532	1	1	1	1	-
67	1	351,36	1,137,94	5,051,884	141,452	5	1	1	5	-
68	1	445,95	1,886,79	5,274,800	147,694	11	11	5	1	6
69	4	2,634,55	2,597,43	6,096,522	170,702	4	3	3	1	1
70	5	1,463,12	7,448,44	23,283,765	651,945	72	66	12	1	60
71	2	326,31	651,66	1,234,975	34,578	15	15	4	1	11
72	1	186,77	461,01	1,175,855	32,923	4	1	2	1	2
73	1	194,98	n.c.	n.c.	n.c.	10	10	2	1	8
74	2	248,21	1,023,13	1,294,875	36,256	18	18	1	1	17
75	2	479,33	932,09	2,843,749	79,624	10	10	4	1	6
76	1	95,50	555,60	1,152,150	32,260	12	12	2	1	10
77	1	132,00	324,00	1,008,450	28,236	4	4	2	1	2
78	1	253,05	253,05	1,301,850	36,451	1	1	1	1	1
79	1	288,85	821,95	1,626,150	45,532	12	11	1	1	10
80	1	364,82	729,64	1,869,337	52,341	2	2	2	1	1
81	1	542,23	587,96	1,422,900	39,841	2	1	1	1	2
82	2	662,09	265,90	2,066,075	57,850	2	1	1	1	2
83	1	316,16	688,86	1,877,950	52,582	10	10	1	1	10
84	1	201,33	126,63	939,323	26,301	1	1	1	1	1
85	2	267,79	950,44	2,375,250	66,507	10	5	3	1	7
86	1	168,64	828,20	1,467,575	41,092	8	7	1	1	7
87	1	88,20	176,40	194,350	5,441	2	1	1	1	1
88	1	166,29	283,92	692,764	19,397	2	1	1	1	2
89	1	122,17	465,74	1,399,550	39,187	6	4	2	1	4
90	1	82,60	525,61	1,670,550	46,775	7	7	1	1	6

(1)	(2)	(3)	(4)	(5)	(6)	(7)	(8)	(9)	(10)	(11)
91	1	221,79	535,82	906,325	25,377	10	3	1	-	9
92	1	385,62	1,449,92	3,367,525	94,290	21	21	2	-	19
93	1	189,51	189,51	304,175	8,516	1	1	1	-	-
94	1	159,84	828,21	1,512,400	42,347	13	8	1	-	12
95	1	119,30	467,88	976,550	27,343	11	11	2	-	9
96	1	201,00	456,38	657,550	18,411	3	1	1	-	2
97	1	299,87	0,00	3,396,600	95,104	0	-	-	-	-
98	1	238,50	458,77	1,485,030	41,580	6	5	2	-	4
99	1	233,66	492,31	1,165,025	32,620	3	3	1	-	2
100	1	119,70	534,47	432,475	12,109	9	9	1	-	8
101	1	114,14	289,60	638,462	17,876	4	4	1	-	3
102	2	496,52	1,790,86	5,919,525	165,746	20	13	4	-	16
103	1	513,92	436,22	883,615	24,741	2	1	1	-	1
104	2	381,94	1,192,79	2,740,292	76,728	12	8	2	-	10
105	1	33,00	33,00	101,275	2,835	1	-	-	-	1
106	1	274,40	344,96	1,054,156	29,526	2	2	-	-	2
107	1	123,14	484,40	981,550	27,483	7	2	-	-	7
108	2	731,00	2,502,10	5,729,934	160,437	29	27	3	1	25
109	1	178,50	236,01	128,175	3,588	7	7	-	-	7
110	2	379,50	554,90	372,475	10,428	18	18	3	-	15
111	1	299,25	299,25	281,325	7,877	1	1	1	-	-
112	1	292,20	510,62	506,800	14,190	6	6	-	-	6
113	1	727,91	713,77	2,408,974	67,451	2	-	2	-	-
114	4	899,03	3,134,47	7,521,625	210,605	48	46	7	-	41
115	1	298,17	1,076,29	2,932,892	82,120	12	12	3	-	9
116	1	213,43	505,22	810,879	22,704	4	-	-	-	4
117	2	609,92	768,42	1,813,292	50,772	3	1	2	-	1
118	1	310,37	1,049,60	3,843,000	107,604	6	-	6	-	-
119	1	242,88	369,25	1,057,902	29,621	2	-	1	-	1
120	1	117,00	381,64	943,069	26,405	4	4	1	-	3



(1)	(2)	(3)	(4)	(5)	(6)	(7)	(8)	(9)	(10)	(11)
121	2	1,122,03	414,12	5,786,948	162,034	3	2	2	-	1
122	1	178,42	0,00	1,210,044	33,881	0	-	-	-	-
123	5	1,353,19	4,952,19	16,207,585	453,812	68	64	9	-	59
124	1	206,40	1,107,48	4,230,311	119,297	14	14	3	-	11
125	1	203,35	198,51	540,940	15,146	1	1	1	-	-
126	1	98,76	192,14	451,800	12,650	2	1	1	-	1
127	1	222,87	1,050,00	3,198,800	89,566	15	-	2	-	13
128	1	370,00	1,368,92	4,874,983	136,499	18	16	1	-	17
129	1	133,54	354,96	908,625	25,441	5	5	2	-	3
130	1	382,50	953,79	2,761,825	77,331	3	-	-	3	-
131	1	168,63	290,89	391,150	10,952	3	2	1	-	2
132	1	120,45	384,79	407,800	11,418	4	3	-	-	4
133	1	366,40	1,737,84	6,547,975	183,343	17	15	2	-	15
134	1	171,12	555,33	1,693,759	47,425	8	8	-	-	8
135	3	857,62	1,819,59	2,326,693	65,147	18	18	3	-	15
136	2	411,10	1,272,71	1,901,525	53,242	15	13	2	-	13
137	1	181,70	1,099,48	1,727,850	48,379	15	13	3	-	12
138	3	637,35	2,813,88	8,765,215	245,426	31	31	9	-	22
139	1	225,90	1,110,85	3,665,538	102,635	14	14	4	-	10
140	1	313,20	781,83	1,359,725	38,072	12	12	1	-	11
141	1	228,60	1,074,32	929,150	26,016	11	10	1	-	10
142	1	120,76	816,27	1,532,525	42,910	13	13	2	-	11
143	1	161,32	588,10	1,804,700	50,531	6	-	2	-	4
144	4	1,350,58	4,695,22	16,808,053	470,625	49	42	9	-	40
145	1	191,65	417,94	759,292	21,064	5	1	2	-	3
146	1	228,58	906,37	2,048,025	57,344	8	8	2	-	6
147	1	117,50	523,28	948,425	26,555	7	5	1	-	6
148	3	777,16	3,117,66	5,163,800	144,586	44	42	3	3	38
149	1	234,08	309,38	936,111	26,211	5	3	4	-	1
150	1	147,00	141,68	553,161	15,488	1	-	1	-	-

(1)	(2)	(3)	(4)	(5)	(6)	(7)	(8)	(9)	(10)	(11)
151	1	84,99	169,98	292,026	8,176	2	2	-	-	2
152	2	192,08	438,69	1,430,224	40,046	3	1	1	-	2
153	1	433,36	474,32	1,351,812	37,850	2	1	1	-	1
154	2	340,72	1,002,60	1,399,475	39,185	13	12	2	-	11
155	1	113,92	195,94	427,149	11,149	2	2	2	-	-
156	1	205,87	397,64	1,202,862	33,680	4	4	2	-	2
157	2	321,01	1,111,25	2,112,946	59,162	15	14	-	-	15
158	2	306,43	1,128,64	1,294,250	36,239	16	16	3	-	13
159	1	201,35	324,40	895,450	25,072	4	-	2	-	2
160	1	78,58	333,46	188,375	5,274	3	3	1	-	2
161	1	404,77	395,02	1,125,800	31,522	1	-	1	-	-
162	1	157,20	415,95	213,000	5,964	4	4	-	-	4
163	1	312,09	853,98	2,935,390	82,190	10	10	2	-	8
164	1	188,65	600,08	1,379,675	38,630	5	5	1	-	4
165	1	186,63	244,25	65,950	1,846	1	1	-	-	1
166	1	122,79	542,02	1,397,225	39,122	10	8	3	-	7
167	2	221,50	269,10	473,675	13,262	5	2	3	-	2
168	2	251,20	425,81	1,353,985	37,911	4	-	4	-	-
169	1	77,61	145,40	328,850	9,207	4	4	1	-	3
170	1	179,85	487,29	1,131,111	31,671	4	1	1	-	3
171	1	162,15	360,44	264,800	7,414	4	4	-	-	4
172	1	203,56	326,46	950,750	26,621	2	-	1	-	1
173	1	171,98	628,09	776,575	21,744	6	5	1	-	5
174	1	201,30	942,21	1,404,925	39,337	14	14	1	-	13
175	1	286,00	975,05	1,625,550	45,515	9	9	2	-	7
176	1	98,00	177,72	399,575	11,188	2	2	1	-	1
177	1	220,85	937,26	2,259,800	63,274	11	11	-	-	11
178	1	970,91	776,03	1,164,045	32,593	1	1	1	-	-
179	1	133,96	274,36	614,275	17,199	3	3	1	-	2
180	1	210,00	958,96	2,224,425	62,283	14	14	2	-	12

(1)	(2)	(3)	(4)	(5)	(6)	(7)	(8)	(9)	(10)	(11)
181	2	271,31	228,02	467,460	13,088	6	6	5	1	-
182	1	171,50	163,64	395,700	11,079	2	2	-	-	2
183	1	159,10	566,98	1,686,772	47,229	8	8	2	-	6
184	2	1,821,40	1,626,88	2,440,253	68,327	4	4	4	-	-
185	1	157,92	231,95	372,000	5,952	2	2	-	-	2
186	1	660,82	1,497,35	4,229,984	118,439	8	8	2	3	3
187	1	326,04	468,73	1,581,964	44,294	2	1	1	-	1
188	1	37,62	75,24	144,460	4,044	2	2	-	-	2
189	1	218,27	448,79	1,209,346	33,861	4	1	1	-	3
190	1	93,37	132,63	223,216	6,250	2	-	-	-	2
191	1	50,40	72,00	31,700	887	2	2	-	-	2
192	1	227,36	208,76	605,404	16,951	2	2	2	-	-
193	1	200,41	601,80	1,126,175	31,532	9	7	3	-	6
194	1	281,75	521,31	1,307,125	36,599	10	10	-	-	10
195	1	116,55	459,50	1,001,181	28,033	5	4	-	-	5
196	1	128,03	1,006,75	1,783,775	49,945	22	22	1	-	21
197	1	27,50	92,31	177,974	4,983	3	-	1	-	2
198	1	467,77	841,34	1,615,373	45,230	2	-	2	-	-
199	2	310,73	451,20	1,320,368	36,970	4	1	1	-	3
200	2	383,99	1,617,49	2,057,700	57,615	15	15	3	-	12
201	2	115,99	434,54	1,094,228	30,638	7	6	2	-	5
202	1	298,42	1,594,74	3,012,375	84,346	23	22	1	-	22
203	1	134,55	694,09	1,832,550	51,311	9	7	3	-	6
204	1	115,14	363,35	422,850	11,839	8	8	-	-	8
205	1	151,52	804,80	620,750	17,381	12	12	2	-	10
206	1	178,35	496,54	1,440,475	40,333	8	6	-	-	8
207	1	149,50	409,40	649,223	18,178	4	3	1	-	3
208	1	136,08	260,62	902,180	25,261	4	4	2	-	2
209	1	182,00	563,57	2,081,713	58,287	8	5	2	-	6
210	1	171,50	0,00	1,162,450	32,548	0	-	-	-	-



(1)	(2)	(3)	(4)	(5)	(6)	(7)	(8)	(9)	(10)	(11)
211	2	720,10	1,655,78	5,110,277	143,087	19	19	5	-	14
212	1	232,06	227,26	620,136	17,363	2	-	2	-	-
213	2	1,013,08	1,648,45	4,262,775	119,357	10	5	3	-	7
214	2	297,28	1,489,14	4,085,850	114,403	19	19	3	-	16
215	1	216,65	680,60	567,800	15,898	9	9	2	-	7
216	1	119,79	633,84	543,975	15,231	7	7	-	-	7
217	1	862,50	4,056,05	8,458,402	236,835	41	38	7	-	34
218	1	153,00	519,00	848,565	23,759	7	7	7	-	-
219	1	270,32	984,57	2,667,875	74,700	17	9	2	-	15
220	1	188,00	475,96	825,900	23,125	6	6	1	-	5
221	1	291,57	1,568,09	5,529,500	154,826	27	26	5	-	22
222	1	937,00	2,391,80	4,768,675	133,522	4	4	4	-	-
223	3	1,097,21	1,057,34	3,838,166	107,468	3	-	3	-	-
224	1	238,26	942,89	1,921,700	53,807	12	12	2	-	10
225	2	326,56	414,81	306,525	8,582	3	3	1	-	2
226	1	205,80	314,42	602,245	16,862	5	5	1	-	4
227	1	707,62	1,928,20	4,825,018	135,100	7	7	2	-	5
228	1	253,75	1,425,14	2,115,925	59,245	13	12	2	-	11
229	1	502,25	4,136,83	16,876,793	472,550	36	36	5	-	31
230	1	281,32	372,40	1,149,600	32,188	2	2	-	-	2
231	1	2,704,22	3,185,36	8,316,850	232,871	4	1	-	4	-
232	1	212,80	513,83	2,194,100	61,434	3	-	1	-	2
233	1	255,32	1,343,10	2,423,200	67,849	14	13	1	-	13
234	1	190,85	497,50	1,149,050	32,173	6	4	1	-	5
235	1	272,11	1,472,76	6,259,237	175,258	19	18	6	-	13
236	1	100,72	1,158,14	6,485,584	181,596	15	15	3	-	12
237	1	225,39	571,52	935,100	26,182	4	-	1	-	3
238	1	124,20	675,22	514,200	14,397	12	12	1	-	11
239	1	164,45	475,09	1,079,400	30,223	3	3	3	-	-
240	2	848,60	852,66	3,280,575	91,856	6	4	2	-	4

(1)	(2)	(3)	(4)	(5)	(6)	(7)	(8)	(9)	(10)	(11)
241	1	217,03	833,44	1,437,450	40,248	12	12	2	-	10
242	1	686,26	686,26	1,848,702	51,763	12	12	-	-	12
243	1	47,74	111,61	237,725	6,656	3	-	-	-	3
244	3	547,81	1,895,90	4,709,475	131,865	20	19	4	-	16
245	1	241,31	1,328,80	1,182,850	33,119	12	12	2	-	10
246	1	193,29	200,65	92,775	2,597	2	2	-	-	2
247	1	196,24	776,92	1,477,525	41,370	10	9	1	-	9
248	1	741,67	1,242,44	3,540,954	99,146	3	-	-	-	3
249	1	631,69	1,471,86	5,370,405	150,371	15	13	3	2	10
250	2	554,62	1,375,52	5,432,678	152,114	11	9	3	-	8
251	1	35,49	59,28	83,400	2,335	2	2	-	-	2
252	2	432,40	901,04	1,535,248	42,986	12	12	-	1	11
253	1	143,26	716,30	1,083,618	30,341	5	5	-	-	5
254	3	2,280,77	3,002,11	8,085,215	226,386	8	4	2	2	4
255	1	107,70	114,70	102,325	2,865	2	2	-	-	2
256	1	100,00	188,41	322,350	9,025	2	1	-	-	2
257	2	532,92	2,384,10	8,153,277	228,291	17	12	9	8	-
258	1	318,71	758,30	2,426,560	67,943	7	6	1	-	6
259	1	212,02	481,47	1,037,225	29,042	4	4	2	-	2
260	1	167,04	959,53	1,477,925	41,381	10	8	1	-	9
261	1	115,56	371,95	975,859	27,324	5	5	1	-	4
262	1	256,31	1,619,13	7,318,469	204,917	14	11	1	-	13
263	1	164,66	554,15	1,439,584	40,308	6	4	1	-	5
264	1	132,30	612,52	1,045,650	28,278	10	8	2	-	8
265	1	205,44	583,85	1,780,745	49,860	5	4	2	-	3
266	3	446,49	2,061,26	3,740,682	104,739	22	22	5	1	16
267	1	343,50	682,26	2,485,275	69,587	3	-	2	-	1
268	1	164,82	480,17	1,362,551	38,151	5	1	2	-	3
269	1	1,188,85	1,685,42	5,140,532	143,934	6	4	1	3	2
270	3	928,56	2,703,48	5,783,705	161,943	22	21	5	-	17

(1)	(2)	(3)	(4)	(5)	(6)	(7)	(8)	(9)	(10)	(11)
271	1	199,52	1,216,89	4,372,175	122,420	17	16	4	-	13
272	1	129,63	178,45	389,021	10,892	1	1	1	-	-
273	1	180,02	699,60	1,715,450	48,032	8	8	1	-	7
274	1	203,90	808,25	1,389,550	38,907	7	7	1	-	6
275	2	11,958,90	15,047,35	28,334,771	793,373	5	1	1	3	1
276	1	598,50	1,303,68	3,258,200	91,229	10	9	2	-	8
277	1	2,273,33	1,405,41	12,715,725	356,040	1	-	1	-	-
278	1	167,64	789,88	2,687,928	75,261	12	12	-	-	12
279	1	171,80	533,41	1,587,471	44,449	6	5	1	-	5
280	1	790,10	590,80	1,001,406	28,039	1	1	1	-	-
281	1	111,56	439,49	1,432,737	40,116	4	-	-	-	4
282	1	151,98	444,06	1,147,756	32,137	5	4	1	-	4
283	1	795,17	1,809,42	9,000,991	252,027	4	-	1	-	3
284	1	229,51	1,347,85	1,560,725	43,700	21	20	2	1	18
285	1	111,00	497,13	544,800	15,254	5	5	1	-	4
286	1	135,81	240,93	90,575	2,536	3	3	-	-	3
287	1	648,38	972,51	1,759,275	49,259	4	4	3	1	-
288	1	147,07	492,09	1,057,050	29,597	8	5	2	-	6
289	1	129,56	355,96	1,016,675	28,466	4	1	1	-	3
290	1	144,90	157,40	202,500	5,670	1	1	1	-	-
291	1	240,82	760,50	2,029,450	56,824	9	6	3	-	6
292	1	1,384,70	1,069,44	6,512,950	189,362	1	-	1	-	-
293	4	3,783,12	1,053,71	17,188,350	481,273	n.c.	n.c.	n.c.	n.c.	n.c.
294	1	167,40	505,20	841,175	23,552	7	6	1	-	6
295	2	5,571,30	2,066,10	18,235,853	510,603	8	6	4	-	4
296	2	295,75	786,48	3,877,770	108,577	9	8	-	-	9
297	1	115,15	362,59	482,875	13,520	4	4	2	-	2
298	2	399,44	807,75	2,715,000	76,020	6	-	4	-	2
299	1	236,91	1,112,27	2,227,725	62,376	16	16	2	-	14
300	1	149,72	370,57	454,825	12,735	5	5	-	-	5



(1)	(2)	(3)	(4)	(5)	(6)	(7)	(8)	(9)	(10)	(11)
301	1	165,36	450,16	1.295.600	36.276	7	4	7	-	-
302	1	129,11	625,93	1.375.175	38.504	6	5	-	-	6
303	1	2.162,05	3.740,27	14.126.500	395.542	4	-	3	-	1
304	1	209,88	670,22	1.407.800	39.418	10	10	2	-	8
305	1	427,50	418,00	1.324.874	37.096	1	-	1	-	-
306	1	243,10	1.134,38	3.593.150	100.608	10	10	2	-	8
307	2	247,86	898,96	2.154.875	60.336	13	13	3	-	10
308	3	723,65	1.025,02	1.920.413	53.771	12	12	4	1	7
309	2	266,03	958,26	2.552.675	71.474	16	16	4	-	12
310	1	159,60	520,46	1.629.557	45.627	4	3	-	-	4
311	2	392,51	583,13	1.033.431	28.936	6	6	1	-	5
312	2	484,91	3.746,70	6.093.150	170.608	40	37	4	2	34
313	1	351,36	1.137,94	5.051.884	141.452	5	-	-	5	-
314	1	110,09	388,20	749.025	20.972	5	5	-	-	5
315	3	676,27	1.787,37	3.606.825	100.991	28	28	4	-	24
316	1	253,24	442,18	730.625	20.457	3	1	2	-	1
317	2	445,85	1.071,55	1.665.424	46.631	13	13	4	-	9
318	1	8.794,02	0,00	48.599.408	1.360.783	0	-	-	-	-
319	2	185,92	244,06	683.284	19.131	3	3	1	-	2
320	1	43,53	83,62	305.625	8.557	2	-	1	-	1
321	2	743,13	1.468,97	6.004.373	168.122	12	10	2	-	10
322	5	2.560,77	3.178,94	14.823.874	415.068	11	7	1	-	10
323	1	247,12	755,68	1.091.825	30.571	8	8	-	-	8
324	1	87,88	276,68	219.225	6.138	7	7	1	-	6
325	1	136,35	775,46	802.400	22.467	13	12	2	-	11
326	2	840,51	839,43	5.098.500	142.758	5	-	1	-	4
327	2	284,26	796,80	2.434.791	68.174	14	14	7	-	7
328	1	142,78	246,80	538.024	15.064	2	-	1	-	1
329	1	502,92	1.927,68	5.734.849	160.575	5	3	-	5	-
330	1	306,07	1.395,46	4.524.375	126.682	16	15	1	-	15

(1)	(2)	(3)	(4)	(5)	(6)	(7)	(8)	(9)	(10)	(11)
331	3	291,77	353,06	630,917	17,665	10	7	-	-	10
332	1	332,38	538,45	2,432,225	68,102	1	-	1	-	-
333	1	144,78	593,95	1,498,766	41,965	10	10	1	-	9
334	1	109,89	475,69	1,077,538	30,170	6	6	1	-	5
335	2	994,65	1,285,64	3,790,328	106,129	10	10	4	-	6
336	1	175,20	588,52	936,775	26,229	7	7	1	-	6
337	7	1,690,29	4,168,85	12,318,096	344,906	32	21	13	4	15
338	1	129,15	437,22	904,025	25,312	5	5	1	-	4
339	1	199,18	755,35	1,672,050	46,817	10	8	2	-	8
340	1	119,85	693,43	2,911,113	81,511	7	3	2	-	5
341	3	2,215,06	4,570,93	10,827,075	303,158	20	18	6	-	14
342	1	376,50	851,21	905,050	25,341	8	8	4	-	4
343	1	205,07	314,33	358,050	10,025	2	2	1	-	1
344	1	320,77	231,00	237,000	6,636	1	1	1	-	-
345	1	484,65	929,70	334,700	9,376	2	2	-	-	2
346	1	70,00	283,00	224,900	6,297	4	4	-	-	4
347	1	294,15	473,52	547,275	15,323	12	12	-	-	12
348	1	94,81	449,04	537,825	15,059	11	11	2	-	9
349	1	156,75	400,51	1,272,293	35,624	6	6	1	-	5
350	1	638,02	0,00	5,029,200	140,817	0	-	-	-	-
351	1	151,51	855,67	2,694,867	75,456	14	13	2	-	12
352	1	94,20	160,20	478,998	13,411	2	1	1	-	1
353	1	641,02	997,19	2,600,350	72,809	4	4	2	-	2
354	2	708,10	2,689,69	9,566,567	267,863	13	7	4	-	9
355	1	340,21	550,16	1,904,393	53,323	5	3	-	-	5
356	2	386,47	336,38	2,497,982	69,943	2	-	2	-	-
357	1	186,30	751,46	2,608,836	73,047	10	10	2	-	8
358	2	314,84	1,002,18	1,619,375	45,342	14	14	3	-	11
359	4	1,025,48	1,922,83	3,486,275	97,615	23	21	9	-	14
360	1	490,09	1,187,32	1,238,400	34,675	16	16	1	-	15

(1)	(2)	(3)	(4)	(5)	(6)	(7)	(8)	(9)	(10)	(11)
361	1	122,50	486,83	790,525	22,162	5	4	1	-	4
362	3	601,14	1,819,36	1,746,975	48,915	22	22	5	-	17
363	1	243,12	1,362,60	2,325,000	65,100	16	15	3	-	13
364	1	229,93	410,42	846,825	23,711	6	4	-	-	6
365	1	120,50	872,88	1,620,975	45,387	13	14	1	-	12
366	1	196,69	948,53	1,523,300	42,652	18	18	2	-	16
367	1	241,16	293,23	938,336	26,273	4	4	1	-	3
368	1	1,999,00	2,258,34	5,262,836	147,359	4	2	1	-	3
369	2	951,44	1,584,95	4,109,700	115,071	5	1	1	-	4
370	1	112,56	544,81	354,425	9,923	11	11	1	-	10
371	1	130,56	130,56	323,136	9,047	2	2	2	-	-
372	6	969,93	2,296,10	6,990,269	195,727	21	13	10	-	11
373	1	184,07	1,052,50	2,166,025	60,648	14	14	2	-	12
374	3	689,01	885,77	1,702,850	47,679	6	6	3	-	3
375	1	142,29	483,20	1,200,625	33,617	6	3	1	-	5
376	1	115,50	115,50	320,950	8,986	2	1	2	-	-
377	1	112,20	797,76	979,825	27,435	11	11	1	-	10
378	1	201,69	724,44	1,300,700	36,419	8	8	2	-	6
379	1	178,88	1,108,61	6,681,966	187,095	13	13	4	-	9
380	1	342,25	334,66	886,575	24,824	3	2	3	-	-
381	5	2,299,47	3,979,99	6,153,287	172,292	27	25	5	2	20
382	1	172,87	199,87	277,350	7,765	2	2	2	-	-
383	2	275,33	327,74	660,077	18,482	3	3	1	1	1
384	1	95,70	364,57	430,150	12,044	7	7	1	-	6
385	1	135,41	312,74	854,991	23,939	4	3	1	-	3
386	1	92,61	69,39	33,300	932	2	2	-	-	2
387	1	472,50	544,77	1,045,958	29,286	3	3	-	-	3
388	5	854,95	2,124,87	4,168,795	116,726	35	33	7	-	28
389	5	939,67	1,660,93	3,739,300	104,700	33	33	2	-	31
390	2	704,17	1,388,06	2,397,550	67,131	6	5	-	5	1



(1)	(2)	(3)	(4)	(5)	(6)	(7)	(8)	(9)	(10)	(11)
391	1	295,66	1,010,26	1,070,700	29,979	10	10	1	-	9
392	1	1,755,55	2,338,22	7,932,404	222,107	11	11	5	-	6
393	1	134,85	839,64	1,140,700	31,939	13	12	1	1	11
394	1	240,00	516,28	1,228,700	34,403	8	6	2	-	6
395	1	139,20	503,60	824,550	23,087	8	5	2	-	6
396	1	572,30	1,424,06	2,627,950	73,582	13	13	1	-	12
397	1	42,75	80,81	172,125	4,819	2	2	-	-	2
398	1	177,84	290,09	1,328,265	37,191	5	5	3	-	2
399	1	220,40	1,300,84	1,306,825	36,591	14	14	4	-	10
400	1	120,55	235,89	415,166	11,624	3	3	2	-	1
401	3	549,42	2,001,64	3,312,850	92,759	28	24	5	-	23
402	1	49,28	81,82	142,350	3,985	2	-	-	-	2
403	2	535,36	1,035,38	2,123,998	59,471	11	7	9	-	2
404	3	706,33	2,546,67	7,028,210	196,789	25	24	10	-	15
405	1	328,89	1,189,84	995,325	27,869	14	14	2	-	12
406	3	729,95	1,310,96	2,371,010	66,388	16	14	3	-	13
407	2	313,96	851,84	1,468,125	41,107	11	9	2	-	9
408	1	395,25	796,40	2,548,475	71,357	2	-	1	-	1
409	1	392,00	961,93	3,414,854	95,615	8	6	2	-	6
410	1	123,30	661,99	607,650	17,014	12	12	1	-	11
411	1	288,21	1,130,99	2,634,800	73,774	22	18	3	-	19
412	1	445,50	1,123,34	2,531,250	70,875	13	12	2	-	11
413	1	300,65	1,432,39	4,066,042	113,849	22	19	4	-	18
414	1	142,40	670,51	568,450	15,916	9	9	1	-	8
415	1	206,16	950,26	2,098,125	58,747	14	14	2	-	12
416	1	329,29	358,00	529,838	14,835	8	8	-	-	8
417	5	1,495,35	2,077,42	4,547,363	127,326	19	19	6	-	13
418	1	107,80	676,16	982,950	27,522	10	9	1	-	9
419	1	244,12	370,55	975,024	27,300	2	-	2	-	-
420	2	479,77	584,18	1,397,169	39,120	3	2	3	-	-

(1)	(2)	(3)	(4)	(5)	(6)	(7)	(8)	(9)	(10)	(11)
421	1	384,52	763,64	1,288,650	36,082	6	6	2	-	4
422	1	52,65	111,02	213,158	5,968	2	1	1	-	1
423	1	376,84	1,661,37	2,412,400	67,547	23	22	2	-	21
424	2	387,64	1,548,54	4,367,653	122,294	15	10	5	-	10
425	1	232,65	501,16	547,400	15,327	6	6	1	-	5
426	1	95,00	267,52	289,750	8,113	6	6	1	-	5
427	1	165,97	722,40	851,750	23,849	9	9	3	-	6
428	2	456,17	464,07	543,650	15,222	2	2	1	-	1
429	1	230,00	379,62	1,007,891	28,220	3	-	1	-	2
430	1	306,07	435,29	1,301,518	36,442	5	5	2	-	3
431	1	186,63	244,25	65,950	1,846	1	1	-	-	1
432	1	129,34	537,41	1,040,050	29,121	6	5	-	1	5
433	1	58,26	339,46	958,373	26,834	6	1	1	-	5
434	1	482,62	482,62	868,716	24,324	1	1	1	-	-
435	1	244,50	752,72	2,183,625	61,141	9	6	3	-	6
436	1	92,04	330,87	1,054,916	29,537	5	1	2	-	3
437	1	1,446,47	3,455,25	9,847,262	275,723	18	14	2	-	16
438	1	207,40	746,02	1,318,300	36,912	8	7	2	-	6
439	1	257,76	991,36	676,700	18,947	10	10	2	-	10
440	4	1,403,63	3,078,05	6,778,175	189,788	35	32	8	-	27
441	1	401,92	542,68	1,478,803	41,406	4	4	2	-	2
442	4	1,284,56	3,593,09	10,917,902	305,701	50	46	2	-	48
443	1	397,80	2,490,91	11,670,470	326,773	15	15	4	-	11
444	1	718,15	1,321,76	1,423,025	39,844	2	1	1	-	1
445	2	5,476,67	2,401,51	2,823,718	79,064	6	5	5	-	1
446	1	188,30	289,96	700,325	19,609	3	1	1	-	2
447	1	140,36	368,43	346,875	9,712	4	4	-	1	3
448	1	218,16	218,16	460,725	12,900	1	1	1	-	-
449	1	137,00	854,72	1,566,075	43,850	14	9	2	-	12
450	1	170,00	329,38	1,251,625	35,045	3	-	2	-	1

(1)	(2)	(3)	(4)	(5)	(6)	(7)	(8)	(9)	(10)	(11)
451	1	212,10	1,255,45	4,196,638	117,505	27	26	3	-	24
452	2	181,64	443,41	815,975	22,847	6	3	-	-	6
453	2	349,97	1,243,96	3,098,445	86,756	15	13	2	-	13
454	1	208,79	1,083,65	2,215,425	62,031	7	7	2	-	5
455	1	281,34	892,68	2,289,107	64,094	5	3	1	-	4
456	1	255,25	396,91	976,336	27,337	6	6	6	-	-
457	1	212,70	224,35	616,965	17,275	5	5	3	-	2
458	1	77,49	383,33	664,975	18,619	7	7	1	-	6
459	1	117,00	490,43	644,125	18,035	6	6	1	-	5
460	1	341,64	691,25	2,483,453	69,536	3	3	1	-	2
461	1	365,20	1,143,73	1,450,575	40,616	15	15	2	-	13
462	1	153,00	850,53	2,080,702	58,259	15	12	-	2	13
463	1	127,80	902,26	1,709,875	47,876	15	15	1	1	13
464	1	107,22	491,51	1,444,125	40,435	14	13	1	-	13
465	1	85,26	576,69	1,438,200	40,269	15	15	4	-	11
466	1	164,45	451,46	1,498,847	41,967	7	6	2	-	5
467	2	321,80	904,23	2,151,082	60,230	10	10	1	-	9
468	1	144,21	491,01	1,139,143	31,896	6	6	1	-	5
469	1	778,04	821,24	2,104,016	58,912	2	-	1	-	1
470	1	55,25	194,60	865,563	24,235	3	-	1	-	2
471	1	161,76	681,92	1,172,825	32,839	8	5	2	-	6
472	1	308,72	322,00	824,964	23,098	2	2	-	2	-
473	1	115,50	216,08	527,236	14,762	2	2	1	-	1
474	1	189,51	189,51	304,175	8,516	1	1	1	-	-
475	1	217,14	333,52	589,625	16,509	6	6	2	-	4
476	1	415,36	1,624,50	3,337,050	93,437	26	26	4	-	22
477	1	1,483,85	1,459,15	9,564,375	267,802	1	-	1	-	-
478	1	427,50	418,00	1,324,874	37,096	1	-	1	-	-
479	1	132,52	250,80	664,075	18,594	4	4	1	-	3
480	1	67,20	197,73	339,700	9,511	3	-	1	-	2



(1)	(2)	(3)	(4)	(5)	(6)	(7)	(8)	(9)	(10)	(11)
481	1	222,65	423,89	1,653,171	46,288	2	1	1	-	1
482	2	297,15	812,48	2,461,790	68,930	11	11	2	-	9
483	1	118,32	425,47	969,350	27,141	5	5	2	-	3
484	1	336,60	1,030,16	3,040,200	85,125	12	12	2	-	10
485	1	175,00	420,25	1,092,482	30,589	4	3	1	-	3
486	1	140,47	1,155,80	1,490,225	41,726	24	23	4	-	20
487	1	93,07	174,62	279,475	7,825	2	-	1	-	1
488	1	148,80	489,37	1,388,419	38,875	5	2	-	-	5
489	1	200,63	681,16	1,621,400	45,399	10	10	-	-	10
490	2	496,10	1,668,63	2,200,225	61,606	44	44	1	-	43
491	2	359,60	738,48	426,325	11,937	14	14	1	-	13
492	1	194,94	809,73	1,130,625	31,657	12	12	3	-	9
493	2	526,82	544,32	920,850	25,783	3	3	3	-	-
494	1	140,00	510,67	1,163,925	32,589	4	-	3	-	1
495	2	319,22	1,158,47	1,416,750	39,669	19	17	1	1	17
496	1	293,93	651,60	1,830,996	51,267	5	5	2	-	3
497	1	227,70	275,36	855,350	23,949	4	4	2	-	2
498	1	225,05	602,52	1,247,425	34,927	14	14	2	-	12
499	1	457,27	118,75	245,375	6,870	1	1	1	-	-
500	1	91,85	n.c.	n.c.	n.c.	6	6	1	-	5
501	2	223,30	1,003,70	2,118,268	59,311	10	9	4	-	6
502	1	321,08	1,408,44	3,691,800	103,370	9	5	2	-	7
503	1	339,73	342,34	1,036,260	29,015	1	1	1	-	-
504	1	323,55	952,91	2,222,300	62,224	15	15	1	-	14
505	1	432,55	383,55	1,093,118	30,607	1	-	-	-	1
506	1	355,60	1,272,47	1,219,075	34,134	9	8	2	-	7
507	1	184,10	439,81	1,638,292	45,872	4	2	1	-	3
508	1	102,25	164,76	495,165	13,864	4	4	1	-	3
509	1	434,92	559,94	1,595,829	44,683	6	6	1	-	6
510	2	289,62	671,48	1,407,950	39,422	10	10	-	-	9

(1)	(2)	(3)	(4)	(5)	(6)	(7)	(8)	(9)	(10)	(11)
511	1	147,96	414,28	401,625	11,245	5	5	1	-	4
512	2	499,34	1,524,62	4,087,225	114,442	14	13	5	-	9
513	1	444,08	810,16	1,729,700	48,431	2	2	2	-	-
514	1	201,92	262,72	562,221	15,742	2	2	1	-	1
515	2	1,778,60	1,805,20	5,310,650	148,698	2	1	2	-	-
516	2	332,71	563,13	1,638,313	45,872	4	4	3	-	1
517	2	287,05	737,45	1,960,761	54,901	8	8	4	-	4
518	2	117,28	194,06	196,675	5,506	4	4	2	-	2
519	2	389,63	1,749,23	1,900,575	53,216	31	31	4	-	27
520	1	272,21	619,42	1,729,725	48,432	10	10	-	-	10
521	1	542,90	838,51	1,336,575	37,424	5	5	1	-	4
522	1	3,024,00	3,803,45	6,659,650	186,470	4	-	4	-	-
523	1	164,47	742,65	2,161,165	60,512	12	3	-	-	12
524	1	210,65	431,37	432,850	12,119	3	3	1	-	2
525	1	148,93	677,85	1,272,800	35,638	5	5	2	-	3
526	1	328,04	916,58	2,829,175	79,216	12	12	3	-	9
527	1	165,00	583,62	1,028,100	28,785	6	6	1	-	5
528	1	102,78	437,25	334,650	9,370	5	5	1	-	4
529	1	84,45	376,18	574,400	16,083	7	5	1	-	7
530	1	3,377,58	3,479,66	5,931,637	166,085	8	8	8	-	-
531	1	261,67	586,24	1,788,033	50,064	5	5	5	-	-
532	1	107,30	190,60	155,550	4,355	4	3	-	-	4
533	1	1,167,25	1,333,20	6,029,597	168,828	2	-	1	-	1
534	1	66,50	259,35	950,939	26,626	4	2	1	-	3
535	1	476,80	769,98	2,348,440	65,756	6	5	2	-	4
536	3	697,87	2,805,89	9,425,429	263,912	37	29	3	-	34
537	1	257,75	398,30	663,450	18,450	2	1	1	-	1
538	1	137,34	702,13	642,525	17,990	11	11	1	-	10
539	1	110,10	486,71	660,850	18,503	10	10	1	-	9
540	1	188,60	1,068,66	3,212,625	89,953	12	9	2	-	10

(1)	(2)	(3)	(4)	(5)	(6)	(7)	(8)	(9)	(10)	(11)
541	4	167,88	261,32	114,950	3,218	8	8	-	-	8
542	1	227,25	614,00	1,599,500	44,786	8	4	-	-	8
543	1	713,30	619,06	2,160,390	60,490	1	-	1	-	-
544	1	158,76	565,40	1,051,525	29,442	5	5	1	-	4
545	1	234,39	936,30	2,737,291	76,644	10	10	-	-	10
546	1	148,24	448,21	1,147,375	32,126	5	-	-	-	5
547	1	117,88	176,40	430,416	12,051	2	-	-	-	2
548	1	145,42	875,82	1,317,900	36,901	8	8	2	-	6
549	1	135,72	491,15	975,850	27,323	5	5	1	-	4
550	1	270,62	905,80	1,605,475	44,953	8	8	2	-	6
551	1	188,10	684,06	950,225	26,606	12	11	-	-	12
552	1	167,40	345,78	736,825	20,631	6	6	2	-	4
553	1	181,67	50,40	821,625	23,005	1	1	1	-	-
554	2	508,96	995,67	1,967,783	55,097	19	19	1	-	18
555	1	165,96	156,96	378,389	10,594	1	1	1	-	-
556	1	141,00	565,48	895,775	25,053	8	8	1	-	7
557	1	181,98	670,36	1,564,857	43,815	12	12	2	-	10
558	1	144,65	549,28	814,550	22,807	8	7	2	-	6
559	1	232,10	377,17	1,077,198	30,161	3	-	1	-	2
-----										
318	421	146,286,51	306,016,95	846,930,696	23,714,058	3,089	2,874	626	33	2,430
241	329	107,128,65	224,540,51	580,068,107	16,241,906	1,895	1,407	424	47	1,424
559	750	253,415,16	530,557,46	1,426,998,803	39,955,964	4,984	4,281	1,050	80	3,854
-----										